



Kirchheim.

Haushalt 2024

der Gemeinde Kirchheim b. München



Haushaltsplan 2024

I N H A L T

	Seite
1. Haushaltssatzung	1
2. Vorbericht	3
3. Übersicht über den Stand der Schulden	23
4. Übersicht über den Stand der Kreditermächtigungen	24
5. Übersicht über den Stand der Rücklagen	25
6. Übersicht zu den Verpflichtungsermächtigungen bzw. Kreditaufnahmen	26
7. Stellenplan	27
8. Gesamtplan (Zusammenfassung der Einnahmen/Ausgaben)	35
9. Haushaltsquerschnitt (Einzelpläne 0-8)	38
10. Haushaltsquerschnitt (Einzelplan 9)	44
11. Gruppierungsübersicht	46
12. Finanzierungsübersicht	61
13. Übersicht zur Beurteilung der dauernden Leistungsfähigkeit	62
14. Verwaltungshaushalt (Einzelpläne)	63
14. a) Notizen zu den Haushaltsstellen	198
15. Übersicht über die zum Ende des Haushaltsjahres 2023 gebildeten (neuen) Haushaltsausgabereste	216
16. Übersicht über die zum Ende des Haushaltsjahres 2023 gebildeten (neuen) Haushaltseinnahmereste	218
17. Vermögenshaushalt (Einzelpläne)	219
17. a) Notizen zu den Haushaltsstellen	318
18. Finanzplan nach Arten	322
19. Finanzplan nach Aufgaben	328
20. Deckungskreisliste	331
21. Collegium 2000 gemeinnützige GmbH (Entwurf Wirtschaftsplan 2024, Entwurf Bilanz 2023, etc.)	367
22. Kommunalunternehmen Liegenschaftsverwaltung Kirchheim (Entwurf Wirtschaftsplan 2024, Entwurf Bilanz 2022, etc.)	376

Haushaltssatzung

der Gemeinde Kirchheim b. München, Landkreis München, für das

Haushaltsjahr 2024

Aufgrund der Art. 63 ff. der Gemeindeordnung für den Freistaat Bayern (GO) wird folgende Haushaltssatzung erlassen:

§ 1 Haushaltsplan

Der als Anlage beigefügte Haushaltsplan für das Haushaltsjahr 2024 wird hiermit festgesetzt; er schließt ab:

Verwaltungshaushalt in den Einnahmen und Ausgaben	54.995.600 Euro
Vermögenshaushalt in den Einnahmen und Ausgaben	55.131.100 Euro
Gesamthaushalt Einnahmen und Ausgaben	110.126.700 Euro

§ 2 Kredite

Kreditaufnahmen für Investitionen und Investitionsförderungsmaßnahmen sind in Höhe von **24.921.500 Euro** vorgesehen.

§ 3 Verpflichtungsermächtigungen

Verpflichtungsermächtigungen im Vermögenshaushalt werden in Höhe von **7.010.000 Euro** festgesetzt.

§ 4 Hebesätze

Die Steuersätze (Hebesätze) für nachstehende Gemeindesteuern werden wie folgt festgesetzt:

- | | | |
|-------------------------|--|-----------------|
| 1. Grundsteuer | a) für land- und forstwirtschaftliche Betriebe (A) | 280 v.H. |
| | b) für Grundstücke (B) | 280 v.H. |
| 2. Gewerbesteuer | | 360 v.H. |

§ 5 Kassenkredite

Der Höchstbetrag der Kassenkredite zur rechtzeitigen Leistung von Ausgaben nach dem Haushaltsplan wird auf **3.000.000 Euro** festgesetzt.

§ 6 Inkrafttreten

Diese Haushaltssatzung tritt mit dem 01.01.2024 in Kraft.

Kirchheim b. München,

Stephan Keck
Erster Bürgermeister

Vorbericht zum Haushaltsplan 2024

<u>Inhaltsübersicht</u>	Seite
<u>I) Allgemeines</u>	4
1. Haushaltsplanaufstellung	4
2. Einwohnerentwicklung	4
3. Investitionsquote	5
<u>II) Entwicklung der wichtigsten Einnahme- und Ausgabearten</u>	6
1. Einnahmen des Verwaltungshaushaltes	6
1.1 Gewerbesteuer	6
1.2 Einkommensteuerbeteiligung	7
1.3 Grundsteuer	8
1.4 Übrige Steuereinnahmen	9
1.5 Steuerkraft	9
1.6 Einnahmen aus Verwaltung und Betrieb	10
1.7 Sonstige Finanzeinnahmen	10
2. Ausgaben des Verwaltungshaushaltes	10
2.1 Personalausgaben	10
2.2 Ausgaben für Verwaltung und Betrieb	11
2.3 Zuweisungen und Zuschüsse	12
2.4 Sonstige Finanzausgaben	12
3. Einnahmen des Vermögenshaushaltes	14
4. Ausgaben des Vermögenshaushaltes	15
<u>III) Schulden und Kredite</u>	16
<u>IV) Rücklagen</u>	21
<u>V) Vergleich Haushaltsplan mit Finanzplan</u>	22

1) Allgemeines

1. Haushaltsplanaufstellung

Die Haushaltssatzung mit den Ansätzen des Haushaltsplanes sowie der Finanzplan wurde in zwei Sitzungen des Hauptausschusses sowie in einer Sitzung des gesamten Gemeinderates erarbeitet.

Der Haushalt 2024 hat ein Gesamtvolumen in Höhe von 110,12 Mio. Euro, wobei 54,99 Mio. Euro auf den Verwaltungshaushalt und 55,13 Mio. Euro auf den Vermögenshaushalt fallen. Das Gesamtvolumen steigt damit gegenüber 2023 um rund 17 %.

Die Ausgaben des Verwaltungshaushaltes steigen dabei um ca. 16,9 %, der Vermögenshaushalt steigt um ca. 16,7 %. Es wird voraussichtlich eine Zuführung vom Verwaltungs- an den Vermögenshaushalt in Höhe von 1.139.300 Euro erreicht.

Wenn von der Zuführung an den Vermögenshaushalt die Tilgung der Kredite abgezogen wird, ergibt sich die zur Finanzierung von Investitionen freie Spanne. Da der Haushalt 2024 allerdings nicht die erforderliche Mindestzuführung an den Vermögenshaushalt ausweist, muss festgestellt werden, dass keine freie Spanne zur Finanzierung von Investitionen vorhanden ist.

2. Einwohnerentwicklung

Gegenüber 2023 mit 13.135 Einwohnern sind für 2024 13.445 Einwohner festzustellen, 310 mehr als im Vorjahr (Stand des Einwohnermeldeamtes zum 31.12.2023).

Eine Aufgliederung der Altersgruppen ergibt folgende Situation:

	Jahr 2024		Jahr 2023	
	Anzahl	Anteil %	Anzahl	Anteil %
0-5 Jahre	607	4,51 %	561	4,62 %
6-20 Jahre	2.059	15,31 %	2.044	16,84 %
21-40 Jahre	2.844	21,15 %	2.718	22,40 %
41-60 Jahre	3.750	27,89 %	2.705	22,29 %
über 60 Jahre	4.185	31,13 %	4.107	33,84 %
Gesamt	13.445	100,00 %	12.135	100,00 %

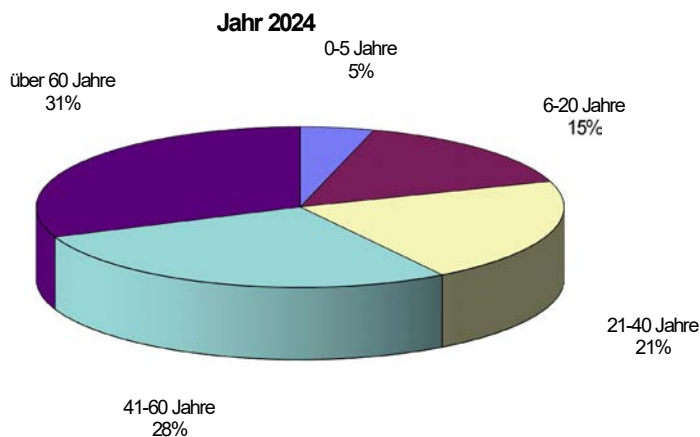

Entwicklung der Altersgruppen von 2009 bis 2024 in % zur Gesamtzahl:

	2009	2010	2011	2012	2013	2014	2015	2016	2017	2018	2019	2020	2021	2022	2023	2024
	%	%	%	%	%	%	%	%	%	%	%	%	%	%	%	%
0 - 5 Jahre	4,18	4,40	4,19	4,20	4,29	4,51	4,61	4,86	4,73	4,83	4,63	4,57	4,28	4,23	4,62	4,51
6 - 20 Jahre	16,06	15,61	15,37	14,88	14,44	14,39	14,12	14,10	14,22	14,37	14,40	14,46	14,78	14,99	16,84	15,31
21 - 40 Jahre	22,46	22,43	22,95	23,21	23,48	23,82	24,02	23,76	23,63	22,76	22,62	22,39	21,63	21,02	22,40	21,15
41 - 60 Jahre	32,01	31,44	30,88	30,39	29,91	29,10	28,47	28,20	28,11	28,11	28,04	27,98	28,27	28,49	22,29	27,89
über 60 Jahre	25,29	26,11	26,61	27,31	27,89	28,17	28,78	29,08	29,31	29,93	30,31	30,60	31,04	31,27	33,84	31,13

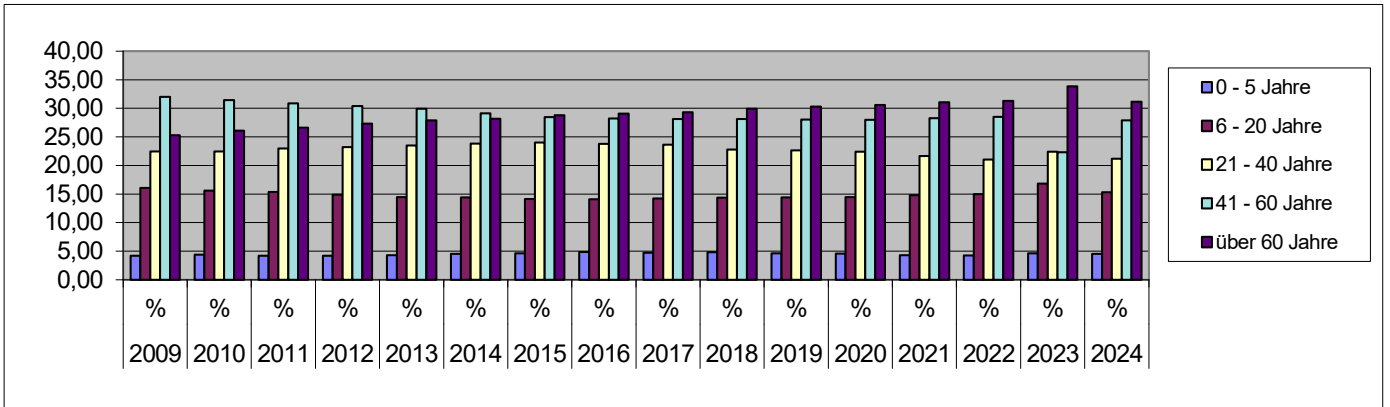

3. Investitionsquote

Die Investitionsquote errechnet sich aus dem Verhältnis der bereinigten Ausgaben des Vermögenshaushaltes zu den bereinigten Gesamtausgaben (Vermögens- und Verwaltungshaushalt).

Die Entwicklung der Investitionsquote zeigt die Investitionskraft der Gemeinde in den letzten Jahren.

Die bereinigten Werte ergeben sich durch Abzug der „besonderen Finanzierungsvorgänge“ (Tilgung und Rücklagenzuführungen) und der „Doppelzahlungen“ (Gewerbesteuerumlage, Zuführungen vom bzw. an den Vermögenshaushalt). Die Gemeinde Kirchheim erreicht für 2024 eine Investitionsquote von 50,16 %.

Die folgende Darstellung zeigt die Entwicklung der Investitionsquote in den letzten Jahren:

2000	37%
2001	32%
2002	31%
2003	27%
2004	29%
2005	38%
2006	20%
2007	29%
2008	37%
2009	43%
2010	23%
2011	22%
2012	34%
2013	37%
2014	33%
2015	38%
2016	38%
2017	28%
2018	32%
2019	31%
2020	27%
2021	44%
2022	47%
2023	50%
2024	50%

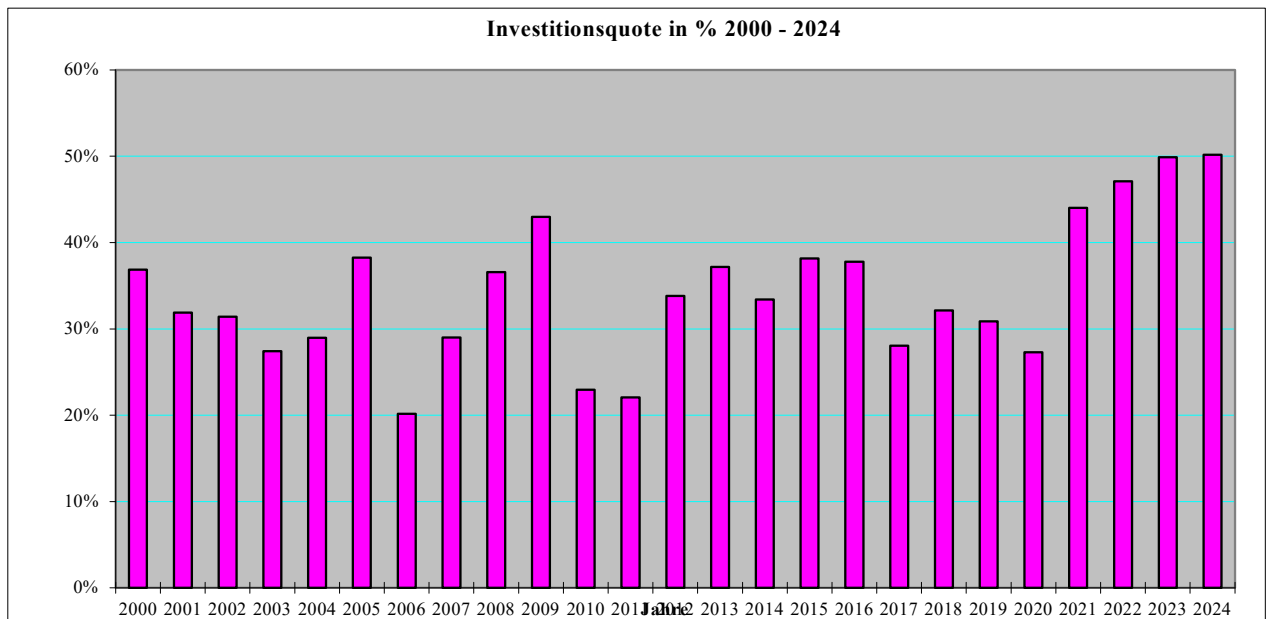

II) Entwicklung der wichtigsten Einnahmen und Ausgabearten

1. Einnahmen des Verwaltungshaushaltes

1.1 Gewerbesteuer

Die Gewerbesteuer ist neben der Beteiligung an der Einkommensteuer die Haupteinnahmequelle der Gemeinde im Verwaltungshaushalt. Nach beständigen Steigerungen der Gewerbesteuereinnahmen in den Jahren 2011 bis 2015 konnten in den Jahren 2016 und 2017 die Erwartungen jedoch nicht erfüllt werden. Im Jahr 2018 war allerdings wieder eine Erholung sowie im Jahr 2019 eine weitere - nicht in dieser Höhe erwartete - Steigerung zu verzeichnen, so dass für das Jahr 2020 der Ansatz im Vergleich zum Vorjahr deutlich höher veranschlagt wurde. Dieser konnte jedoch leider aufgrund der Corona-Pandemie bei weitem nicht erreicht werden. Eine deutliche Erholung ist ab dem Jahr 2021 zu verzeichnen, mit einem unerwartet positiven Ergebnis im Jahr 2022 und auch 2023.

Nach dem Wegfall der Gewerbekapitalsteuer zum 01.01.1998 sind die Gemeinden als Ausgleich am Aufkommen der Umsatzsteuer beteiligt. Der Anteil an der Umsatzsteuer nach § 5 a Gemeindefinanzreformgesetz (sowie § 5 b GFRG) wird auf die Gemeinden mittels einer festgesetzten Schlüsselzahl verteilt. Danach werden die bisherigen Schlüsselkomponenten aktualisiert und um eine Gewerbekapitalsteuerkomponente - gewichtet mit 40 % - ergänzt.

Für 2024 wird mit 19,5 Mio. Euro Gewerbesteuereinnahmen sowie mit 2,4 Mio. Euro Umsatzsteuerbeteiligung (auch dieses Jahr ohne Härteausgleich) gerechnet.

Der Hebesatz betrug von 1988 bis 1992 330 v.H., ab 1993 **360 v.H.**

In absoluten Zahlen stellt sich die Situation wie folgt dar:

Anzahl der Gewerbebetriebe	
31.12.2023	
0 €	1676
bis 500 €	39
bis 5.000 €	199
bis 25.000 €	161
bis 50.000 €	36
bis 100.000 €	20
bis 150.000 €	8
bis 200.000 €	4
bis 250.000 €	2
bis 500.000 €	5
bis 1.000.000 €	3
über 1.000.000 €	2
Gesamt	2155

Entwicklung der Gewerbesteuereinnahmen:

Gewerbesteuer Stand: jew. z. 31.12.d.J.

Jahr	Hebesatz %	Sollstellung €	Zu/Abgänge Gewerbebetriebe	angemeldete Gewerbebetriebe	
2005	360	12.236.397	55/91	-36	1662
2006	360	13.613.370	182/202	-20	1642
2007	360	15.278.277	187/223	-36	1606
2008	360	14.113.835	195/163	+32	1638
2009	360	9.232.145	168/159	+9	1647
2010	360	6.729.600	102/80	+22	1669
2011	360	10.281.284	260/229	+31	1700
2012	360	12.923.607	248/171	+77	1777
2013	360	13.427.589	263/217	+46	1823
2014	360	13.924.090	215/218	-3	1820
2015	360	14.727.620	188/158	+30	1850
2016	360	12.906.905	211/133	+78	1928
2017	360	8.185.890	195/175	+20	1948
2018	360	13.258.138	192/137	+55	2003
2019	360	15.235.112	180/238	-58	1945
2020	360	11.717.774	193/130	+63	2008
2021	360	13.969.921	159/99	+60	2068
2022	360	17.889.278	152/123	+29	2097
2023	360	18.426.353	176/118	+58	2155

Rechtsgrundlage der Berechnung für die Beteiligungsbeträge ist die Verordnung über die Festsetzung der Länderschlüsselzahlen und die Ermittlung der Schlüsselzahlen für die Aufteilung des Gemeindeanteils am Aufkommen an der Umsatzsteuer nach § 5c des Gemeindefinanzreformgesetzes vom 17.10.2023 bzw. 17.10.2023 UStSchlFestV.

1.2 Beteiligungsbetrag an der Einkommensteuer

Unter Berücksichtigung des prognostizierten Einwohnerzuwachses wird die Einkommensteuerbeteiligung für das Jahr 2024 ansatzmäßig in derselben Höhe wie im Vorjahr geschätzt.

Den Berechnungen hinsichtlich der Beteiligungsbeträge an der Einkommensteuer und am Einkommensteuerersatz wurden die Schlüsselzahlen aus der Lohn- und Einkommensteuerstatistik 2019 (Verordnung über die Ermittlung der Schlüsselzahlen für die Aufteilung des Gemeindeanteils an der Einkommensteuer für die Jahre 2024, 2025 und 2026 vom 17.10.2023) nach den Höchstbeträgen des zu versteuernden Einkommens von voraussichtlich 40.000 / 80.000 Euro zugrunde gelegt (s. § 3 Abs. 1 Gemeindefinanzreformgesetz).

Der Ansatz wurde im Vergleich zum Jahr 2023 (auch unter Berücksichtigung des Rechnungsergebnisses 2023 sowie der endgültigen Beteiligungsbeträge (unter Vorbehalt) für das Jahr 2024 laut Mitteilung des Bayer. Landesamtes für Statistik und Datenverarbeitung vom 21.12.2023) genauso hoch wie im Vorjahr angesetzt.

Die Einkommensteuerersatzleistung ist als Zuweisung des Landes zu betrachten und somit weiterhin bei der Haushaltsstelle 9000.0610 (sonst. allg. Zuweisungen vom Land) nachzuweisen. Der Ansatz der Haushaltsstelle 9000.0610 ist wie im Vorjahr mit insgesamt 1,4 Mio. Euro veranschlagt.

Grundsteuer A	21.000
Grundsteuer B	1.900.000
Gewerbsteuer	19.500.000
Einkommensteuer	14.000.000
Umsatzsteuerbet.	2.400.000
Sonst. allg. Zuweis.	1.480.000
Hundesteuer	52.000
Grunderwerbsteuer	1.200.000
Summe	40.553.000

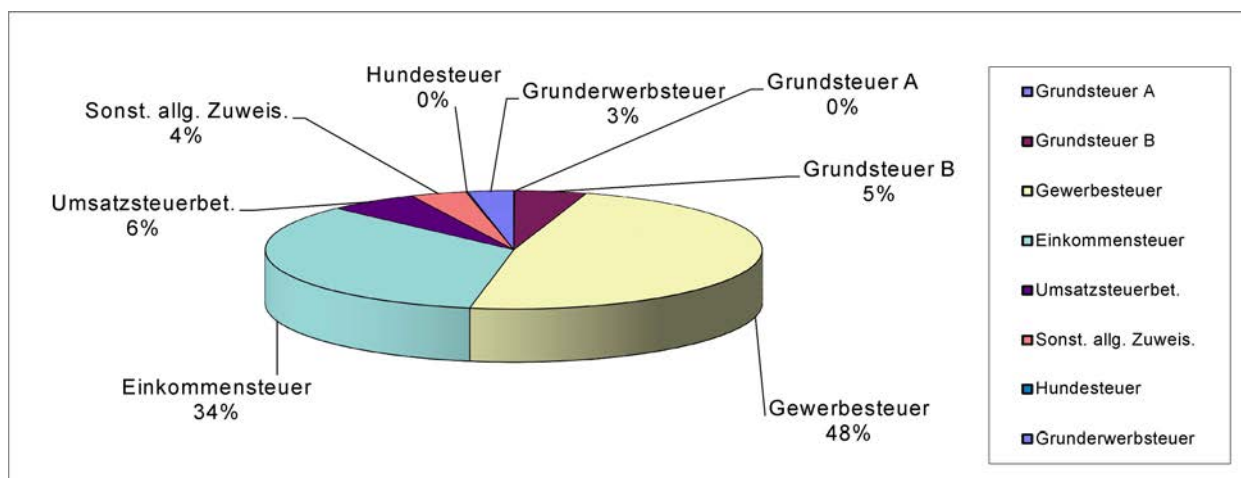

Die anschließende Graphik zeigt die Entwicklung der Einnahmen aus der Gewerbesteuer und der Einkommensteuerbeteiligung seit dem Jahr 2000:

Gewerbe- u. Einkommensteuerbeteiligung 2000 - 2024 in Euro

Jahr	Gewerbesteuer	Einkommensteuer
2000	4.792.091	6.398.461
2001	18.317.015	6.343.964
2002	9.548.028	6.241.111
2003	12.448.539	6.326.373
2004	9.954.859	6.020.343
2005	12.236.397	6.064.122
2006	13.613.370	6.501.776
2007	15.278.277	7.579.491
2008	14.113.835	8.411.456
2009	9.232.145	7.595.832
2010	6.729.560	7.349.137
2011	10.281.284	7.665.752
2012	12.923.607	8.114.661
2013	13.427.589	8.766.726
2014	13.924.090	9.436.979
2015	14.727.620	10.058.710
2016	12.906.905	10.378.828
2017	8.185.890	11.356.678
2018	13.258.138	11.343.742
2019	15.235.112	11.916.963
2020	11.717.774	11.373.874
2021	13.969.921	11.489.294
2022	17.889.278	11.761.859
2023	18.426.353	12.783.463
2024	19.500.000	14.000.000

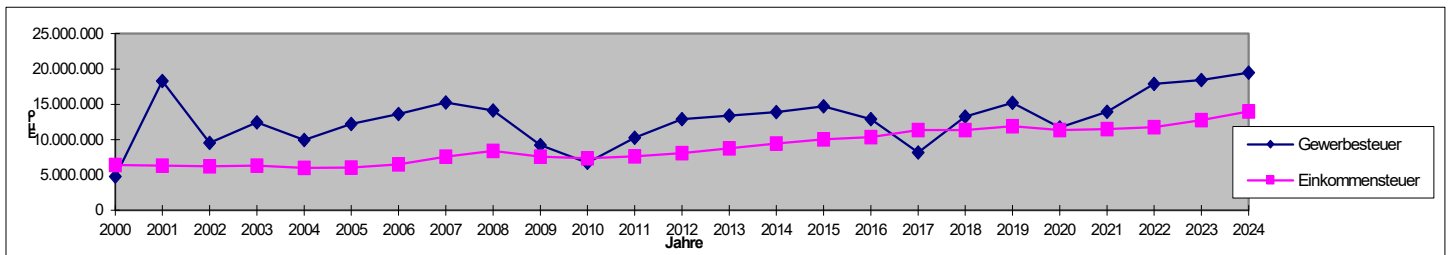

1.3 Grundsteuer

Grundsteuer A jew. 31.12.d.J.

Jahr	Hebesatz	Sollstellung	steuerpfl. Objekt
2012	280	21.167 €	95
2013	280	21.138 €	97
2014	280	21.266 €	98
2015	280	20.926 €	97
2016	280	20.721 €	100
2017	280	21.013 €	102
2018	280	18.188 €	105
2019	280	19.947 €	103
2020	280	20.165 €	105
2021	280	20.019 €	107
2022	280	19.632 €	105
2023	280	19.015 €	105

Grundsteuer B jew. 31.12.d.J.

Jahr	Hebesatz	Sollstellung	steuerpfl. Objekt
2012	280	1.606.028 €	5355
2013	280	1.643.290 €	5430
2014	280	1.612.058 €	5448
2015	280	1.645.214 €	5461
2016	280	1.681.851 €	5476
2017	280	1.761.012 €	5489
2018	280	1.702.661 €	5649
2019	280	1.712.133 €	5522
2020	280	1.713.620 €	5541
2021	280	1.727.051 €	5631
2022	280	1.721.985 €	5642
2023	280	1.733.247 €	5640

1.4 Übrige Steuereinnahmen

Die Hebesätze für die Grundsteuern A und B betragen von 1988 bis 1992: 230 v.H.

Ab 1993 betragen die Hebesätze: 240 v.H.

Ab 2010 betragen die Hebesätze: Grundsteuer A: 260 v.H. und für die Grundsteuer B: 260 v.H.

Ab 2011 betragen die Hebesätze: Grundsteuer A: 280 v.H. und für die Grundsteuer B: 280 v.H

Die Beteiligung an der Grunderwerbsteuer wurde mit 1.200.000 Euro angesetzt. In den vergangenen Jahren schwankten die Einnahmen aus den anteiligen Zuweisungen aus der Grunderwerbsteuer immer wieder. Der Ansatz für 2024 geht auf Grund der vielen Neubauten von einer positiven Entwicklung aus.

Die folgende Aufstellung vermittelt einen Überblick über die Entwicklung der Steuereinnahmen (in Euro) in den letzten Jahren:

Art	Ansatz		Ergebnisse der Jahre								
	2024	2023	2022	2021	2020	2019	2018	2017	2016	2015	2014
Grundsteuer A	21.000	19.015	19.632	20.019	20.165	19.947	18.188	21.013	20.721	20.926	21.266
Grundsteuer B	1.900.000	1.733.247	1.721.985	1.727.051	1.713.620	1.712.133	1.702.661	1.761.012	1.681.851	1.645.214	1.612.058
Gewerbesteuer	19.500.000	18.426.353	17.889.278	13.969.921	11.719.045	15.235.112	13.258.138	8.185.890	12.906.905	14.727.620	13.924.090
Einkommensteuer	14.000.000	12.783.463	11.761.859	11.489.294	11.373.874	11.916.693	11.343.742	11.356.678	10.378.828	10.058.710	9.436.979
Umsatzsteuerbeteilig.	2.400.000	2.018.912	1.987.955	2.192.800	2.331.702	2.133.794	1.932.762	1.617.086	1.276.057	1.251.593	1.105.361
Hundsteuer	52.000	50.920	51.511	52.233	32.740	33.500	34.835	33.052	31.490	31.255	31.210
allg. Finanzzuweisung	1.480.000	1.297.480	1.313.152	1.092.570	1.474.546	1.176.986	1.110.762	1.055.133	1.049.446	977.011	999.241
Grunderwerbsteuer	1.200.000	455.590	782.995	1.261.266	868.168	747.220	446.574	344.980	456.601	438.592	279.063
Summe	40.553.000	36.784.980	35.528.367	31.805.154	29.533.860	32.975.385	29.847.662	24.374.844	27.801.899	29.150.921	27.409.268

1.5 Steuerkraft

Die Steuerkraft je Einwohner ist nach einem Rückgang von 1988 auf 1989 für die Jahre 1990 bis 1994 deutlich angestiegen. Ab 1995 bis 1997 zeichnet sich eine Reduzierung ab; im Jahr 1998 lag die Steuerkraft jedoch wieder über dem Wert von 1997. Für das Jahr 1999 war allerdings wieder ein Rückgang zu verzeichnen; die Steuerkraft befand sich minimal über dem Niveau von 1997.

Im Jahr 2000 ist wiederum ein deutlicher Anstieg erkennbar. Nach einer minimalen Reduzierung im Jahr 2001 und einer Steigerung im Jahr 2002 ist eine immense Erhöhung für das Jahr 2003 zu verzeichnen. Im Jahr 2004 reduziert sich die Steuerkraft, steigt im Jahr 2005 auf den bisher zweithöchsten Stand, sinkt abermals im Jahr 2006, steigt aber in den Jahren 2007 und 2008 sowie weiterhin in 2009 wieder auf annähernd das Niveau von 2003. Wie bereits in den Jahren 2010 und 2011 ist auch im Jahr 2012 erneut ein deutlicher Rückgang zu verzeichnen. Die Jahre 2013 bis 2017 erfahren einen kräftigen Anstieg.

Erstmals wieder ein Rückgang ist für die Jahre 2018 und 2019, ab dem Jahr 2020 jedoch erneut ein deutlicher Anstieg, im Jahr 2022 ein Rückgang und ab dem Jahr 2023 ein kontinuierlicher Anstieg festzustellen.

Die folgende Übersicht zeigt die Steuerkraft je Einwohner der letzten Jahre:

Steuerkraft (in Euro) je Einwohner in den Jahren

2024	2023	2022	2021	2020	2019	2018	2017	2016	2015	2014	2013	2012	2011	2010	2009
2.280,95	2.014,09	1.849,99	1.934,63	1.865,72	1.508,38	1.676,80	1.727,00	1.658,36	1.522,73	1.473,55	1.309,10	1.088,37	1.264,44	1.540,27	1.681,60

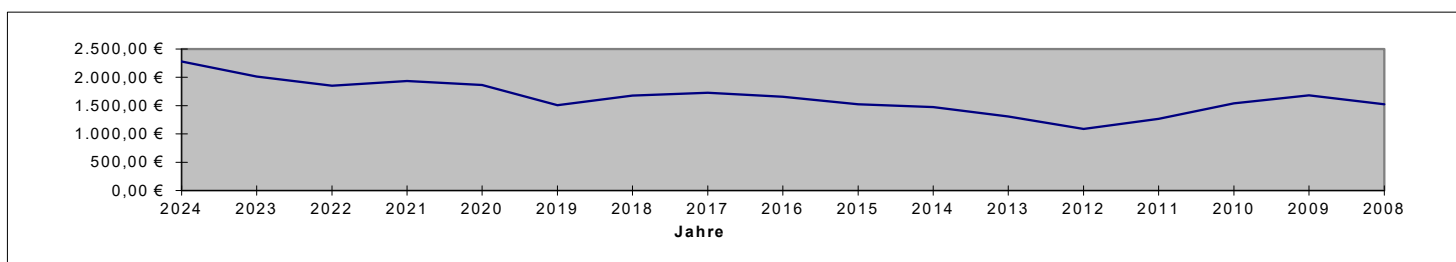

In diesem Zusammenhang darf auf einen Vergleich der Steuerkraftzahlen mit der Pro-Kopf-Verschuldung unter Ziffer III verwiesen werden.

1.6 Einnahmen aus Verwaltung und Betrieb

Bei den Einnahmen aus Verwaltung und Betrieb sind die Gebühreneinnahmen für die Abfallbeseitigung in Höhe von rund 1,5 Mio. Euro neben den Zuweisungen von Bund und Land in Höhe von rund 3,5 Mio. zu verzeichnen. Den Haupteinnahmefaktor im Jahr 2024 stellen jedoch Rückerstattungen von vorfinanzierten Kosten für die Durchführung der Landesgartenschau in Höhe von rund 5,74 Mio. Euro dar.

1.7 Sonstige Finanzeinnahmen

Unter den sonstigen Finanzeinnahmen sind die Konzessionsabgaben sowie die kalkulatorischen Zinseinnahmen und Abschreibungen zu buchen.

Als kostenrechnende Einrichtungen sind das Bestattungswesen und die Abfallentsorgung zu berücksichtigen.

Die Verteilung der Gesamteinnahmen des Verwaltungshaushalts in Höhe von rund 54,996 Mio. Euro ist nachstehender Graphik zu entnehmen:

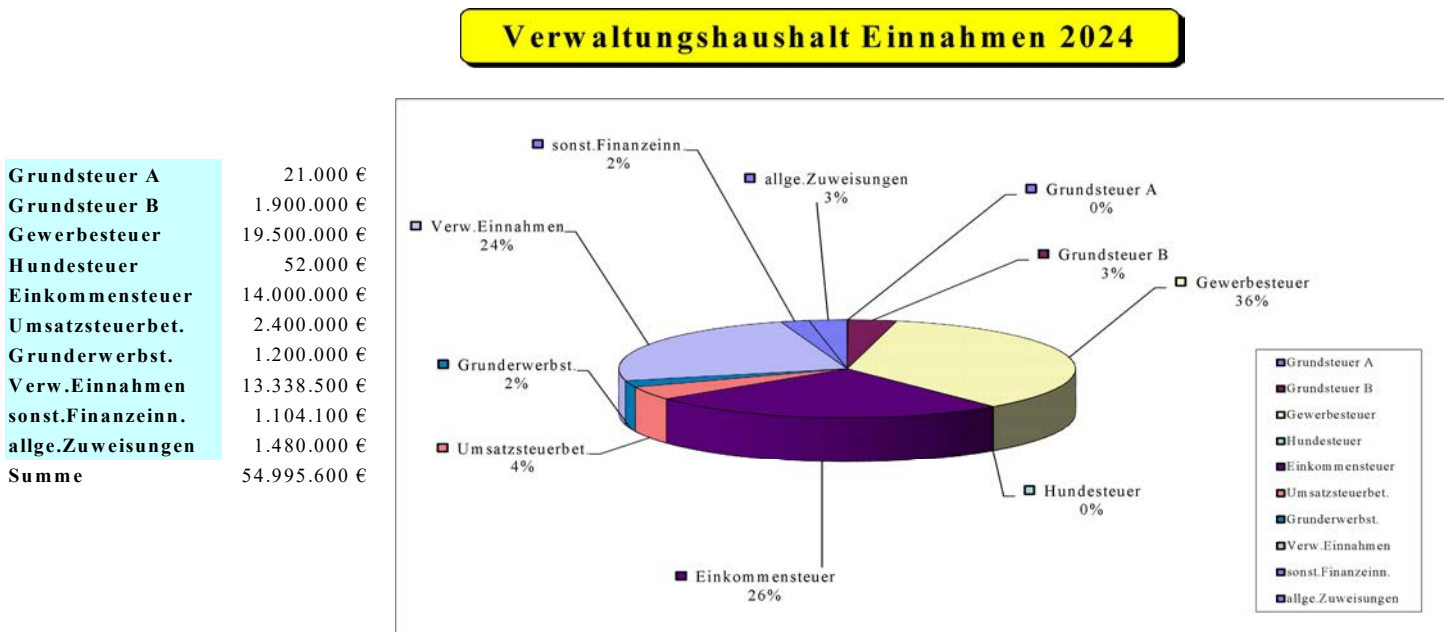

2. Ausgaben des Verwaltungshaushaltes

2.1 Personalausgaben

Die Personalausgaben wurden entsprechend dem beiliegenden Stellenplan kalkuliert. Die Ausgaben sind unter Berücksichtigung der tariflichen Lohn- bzw. Gehaltserhöhungen (einkalkuliert ist eine Besoldungserhöhung für Beamte von ca. 3 % und eine Tarifierhöhung für Angestellte und Arbeiter von durchschnittlich knapp 10 %) mit 10.169.800 Euro um rund 5,5 % höher als im Vorjahr (9.635.100 Euro).

Berücksichtigt in den Ansätzen sind sowohl die Gewährung der Großraumzulage (entspricht rund 5,5 % der Gesamtpersonalkosten) ab 2020, die Eingruppierung mit Zusatzversorgungspflicht der geringfügig Beschäftigten sowie Stufensteigerungen.

Der Fahrtkostenzuschuss bleibt seit den Jahr 2021 allerdings weiterhin vorerst gestrichen.

Trotz einer straffen Kalkulation ist in erster Linie auf Grund der Tariferhöhungen eine moderate Erhöhung der veranschlagten Personalkosten im Vergleich zum Vorjahr nicht zu vermeiden.

Mit der Gründung des Schulverbandes Mittelschule Kirchheim-Feldkirchen-Aschheim sind sowohl die Kosten für die Ganztagsbetreuung als auch die Personalkosten für die Jugendsozialarbeit in der Mittelschule im Schulverbands-Haushalt zu verbuchen.

Die Personalaufwendungen pro Einwohner betragen im Jahr 2024 Euro 795,75 (unter Zugrundelegung eines Einwohnerstandes von 12.780 Einwohnern zum Stichtag 30.06.2023 nach Daten des Statistischen Landesamtes). Der Einwohnerstand zum Vergleich betrug zum Stichtag 30.06.2022: 12.784. Der Pro-Kopf-Aufwand für Personalausgaben vergleichbarer kreisangehöriger Gemeinden betrug nach dem statistischen Bericht des Bayerischen Landesamtes für Statistik und Datenverarbeitung aufgrund der Rechnungsergebnisse 2022 Euro 593 (für Gemeinden zwischen 10.000 bis unter 20.000 EW – Rechnungsergebnisse für 2023 noch nicht vorhanden).

Der Anteil der Personalkosten am Verwaltungshaushalt beträgt ca. 18 %, am Gesamt-HH rund 9 %.

2.2 Ausgaben für Verwaltung und Betrieb

Der Aufwand für Verwaltungs- und Betriebsausgaben wird im Vergleich zum Vorjahr um knapp 1 % auf rund 9,2 Mio. Euro sinken, insbesondere auf Grund von weiteren Einsparungen bei den Kosten für laufende Unterhaltsmaßnahmen und trotz weiterhin hohen Energie- und Bewirtschaftungskosten für die gemeindlichen Grundstücke und Gebäude. Im Jahr 2023 waren 9,3 Mio. Euro angesetzt.

Übersicht der Verwaltungs- und Betriebsausgaben der letzten Jahre, jeweils nach dem Haushaltsansatz (ohne kalkulatorische Kosten, ohne Erstattungen von Ausgaben des VwH):

	2024	2023	2022	2021	2020	2019	2018	2017	2016	2015	2014	2013	2012	2011	2010
in Tausend Euro															
Unterhaltsmaßn.	1.519	2.070	1.827	2.074	2.371	2.461	1.700	2.050	1.985	2.189	1.984	1.933	1.452	1.306	1.900
Ausstattung	78	82	58	66	108	76	71	80	73	74	76	68	58	50	54
Mieten/Pachten	626	575	573	583	572	500	407	308	301	264	275	253	198	173	180
Bewirtschaftung	1.839	1.787	1.418	1.226	1.217	1.036	1.004	1.061	1.044	938	875	839	790	736	803
Fahrzeughaltung	264	297	224	215	229	225	222	219	234	223	199	194	189	179	180
Betriebsausg.	2.231	2.260	1.658	1.887	1.933	1.744	1.567	1.533	1.616	1.368	1.286	1.232	1.111	1.069	1.036
Geschäftsausg.	1.643	1.388	1.246	1.142	1.483	1.485	1.786	1.594	1.196	1.079	1.483	1.320	1.039	1.036	1.006

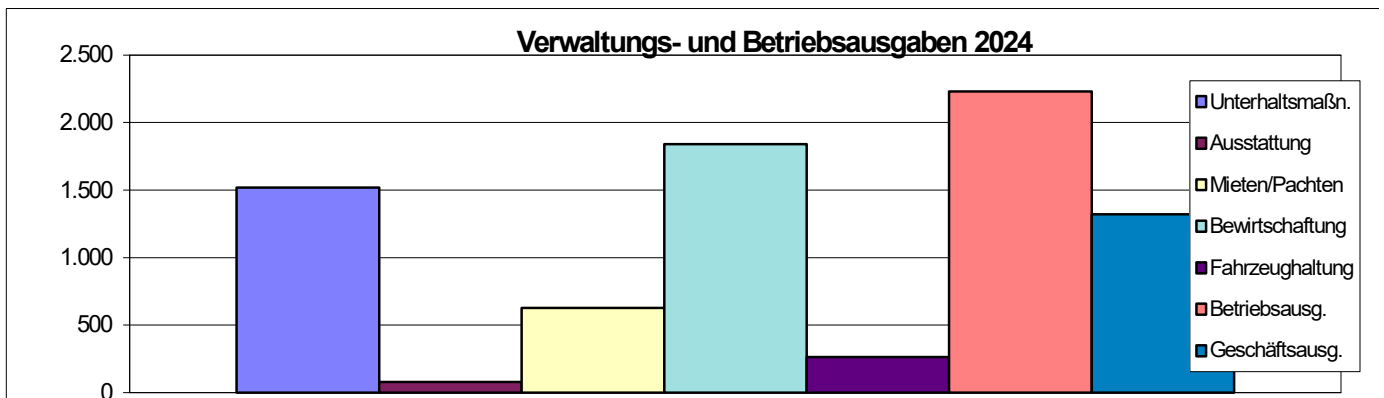

2.3 Zuweisungen und Zuschüsse

Neben den Vereinszuschüssen sind bei dieser Ausgabeart insbesondere die Personalkostenzuschüsse an die Kindergartenträger zu beachten. Es ist mit großer Sicherheit zu erwarten, dass alle Kindergärten, Kinderkrippen und Tagespflegeeinrichtungen weiterhin vermehrt Defizit ausgleichen von der Gemeinde fordern werden. Eine Geschwisterermäßigung sowie ein Zuschuss zu Miet- und Mietnebenkosten für Großtagespflegen wurden bereits beschlossen und eingeführt. Tatsächlich wurden hier jedoch ab dem Jahr 2021 auch moderate Reduzierungen im Bereich Geschwisterermäßigung und künftiger Defizitübernahmen beschlossen und umgesetzt sowie weitergeführt.

Ferner sind hier die Umlage an den Schulverband Mittelschule, die Umlagen und Schuldendiensthilfen an den Zweckverband weiterführende Schulen, der Zuschuss an die Collegium 2000 gGmbH für den laufenden Betrieb zu beachten.

Weiterhin zu veranschlagen waren Betriebskostenzuschüsse für die vorbereitenden Maßnahmen zur Landesgartenschau im Jahr 2024; aktualisiert wurde für das Jahr 2024 die Darstellung der Kosten für die Durchführung der Landesgartenschau in Höhe von rund 4,88 Mio. Euro (dafür wurden auch die Einnahmen separat dargestellt); die Zusage zur Ausrichtung der Landesgartenschau 2024 erhielt die Gemeinde im Juli 2018. Hier waren und sind für den Durchführungshaushalt der Kirchheim 2024 GmbH entsprechende finanzielle Mittel einzuplanen, ab dem Jahr 2019 für Personal, Ausstattung, Mieten etc.

Insgesamt sind für diese Bereiche Ausgaben in Höhe von rund 15,42 Mio. Euro (2023: 11,73 Mio. Euro) veranschlagt. Dies entspricht einer Steigerung um rund 31 % im Vergleich zum Vorjahr (wegen Darstellung der Kosten zur Durchführung der Landesgartenschau).

2.4 Sonstige Finanzausgaben

Der größte Ausgabeposten des Verwaltungshaushalts ist mit rund 14,24 Mio. Euro die Kreisumlage. Diese erhöht sich im Vergleich zum Vorjahr wegen Erhöhung des Hebesatzes für die Kreisumlage von bisher 48 %-Punkte auf voraussichtlich 49,1 %-Punkte sowie auf Grund der gestiegenen gemeindlichen Steuerkraft.

(letzte Erhöhung des Hebesatzes im Jahr 2018 um 3,1 %-Punkte von 44,9 % auf 48 %).

Dies wurde im Ansatz entsprechend berücksichtigt. Die Ausgaben für die Kreisumlage steigen somit im Vergleich zum Vorjahr um ca. 1,9 Mio. Euro bzw. um rund 15 %.

Der Anteil der Kreisumlage am Verwaltungshaushalt beträgt rund 26 %, am Gesamt-HH ca. 13 %.

Ab 1995 wurde die Solidarumlage eingeführt, die im Jahr 2007 für alle Gemeinden Bayerns 768 Millionen Euro, für die Gemeinde Kirchheim entsprechend der Steuerkraft 1.307.784 Euro betrug. Davon in Abzug gebracht werden kann der Teil der Gewerbesteuerumlage, der ohnehin schon einen Solidarbeitrag enthält, so dass für 1995 und die folgenden Jahre von einer Umlage von ca. 300.000 Euro je Jahr ausgegangen wurde.

Im Jahr 2006 erfolgte eine Übernahme von 20 % der Solidarumlagekosten, 2007 eine von 50 %; im Jahr 2008 war ein völliges Auslaufen der „Osthilfe“ und Übernahme durch den bayerischen Freistaat vorgesehen. Aus diesem Grund sind ab diesem Zeitpunkt hierfür keine finanziellen Mittel mehr veranschlagt.

Der Ansatz der Gewerbesteuerumlage ist abhängig vom Gewerbesteueraufkommen und wurde entsprechend der zu erwartenden Einnahmen mit 3,3 Mio. Euro kalkuliert.

1995 wurde der Multiplikator der Gewerbesteuerumlage von 56 % (1994) auf 79 % erhöht. 1996 und 1997 betrug dieser Vervielfältiger 78 %; 1998 wurde er um sechs Prozentpunkte auf 84 % erhöht. In 1999 wurde er um einen Prozentpunkt auf 83 % reduziert und blieb auch im Jahr 2000 unverändert; im Jahr 2001 wurde er auf 91 %, im Jahr 2002 auf 102 %, im Jahr 2003 auf 114 % erhöht, im Jahr 2004 auf 82 %-Punkte, in 2005 auf 81 %-Punkte und in 2006 auf 74 %-Punkte gesenkt.

Nach Information des Finanzministeriums sank der Umlagesatz für die Gewerbesteuerumlage im Jahr 2007 auf 73 %-Punkte. Im Jahr 2008 wurde der Umlagesatz weiter auf 65 % - Punkte reduziert, im Jahr 2009 jedoch auf 66 %-Punkte angehoben. Im Jahr 2010 wurde dieser auf 71 %-Punkte erhöht, im Jahr 2011 auf 70 %-Punkte sowie ab dem Jahr 2012 und Folgejahre auf 69 %-Punkte reduziert.

Im Jahr 2018 betrug die Gewerbesteuerumlage der bayerischen Kommunen noch 68,3 %-Punkte. Für das Jahr 2019 wurde mit einem Umlagesatz von 64,0 % gerechnet, da die Erhöhungszahl Fonds DE von 4,3 %-Punkten ab 01.01.2019 entfiel; ab dem Jahr 2020 ist der Umlagesatz auf 35,0 % gefallen und soll auch weiterhin hier liegen.

Noch 1993 betrug der Multiplikator 39 %!

	2019	2020/2021/2022/2023
Bundesvervielfältiger (§ 6 Abs. 3 GFRG):	14,5 %	14,5 %
Landesvervielfältiger (§ 6 Abs. 3 GFRG):		20,5 %
Basisvervielfältiger:	20,5 %	
Erhöhungszahl (Mitfinanzierungswert):	29,0 %	
Vervielfältiger insgesamt:	64,0 %	35,0 %

Die Erhöhungszahl Solidarpaket für die Mitfinanzierung der Deutschen Einheit nach § 6 Abs. 5 GFRG wird jährlich durch Rechtsverordnung neu festgesetzt; diese 29 %-Punkte sind ab dem Jahr 2020 weggefallen.

Mit dem Wegfall der Solidarumlage zum 01.01.2008 entfiel auch die Verrechnungsmöglichkeit eines Teils der Gewerbesteuerumlage mit der Solidarumlage. Die Mitfinanzierungslasten der Kommunen aus der Deutschen Einheit verteilen sich seitdem auf die erhöhte Gewerbesteuerumlage und auf die sog. Verbundauswirkungen.

Die Ausgaben des Verwaltungshaushaltes mit prozentualer Verteilung auf einzelne Gruppen sind der nachstehenden graphischen Darstellung zu entnehmen:

Verwaltungshaushalt Ausgaben 2024

Personalausgaben	10.169.800 €
Betriebsausgaben	9.222.300 €
Zuschüsse/Zuweis.	15.420.100 €
Zinsausgaben	1.500.000 €
Gewerbest.Umlage	3.300.000 €
Kreisumlage	14.239.100 €
sonst.Ausgaben	5.000 €
Zuf. an VermHH	1.139.300 €
Summe	54.995.600 €

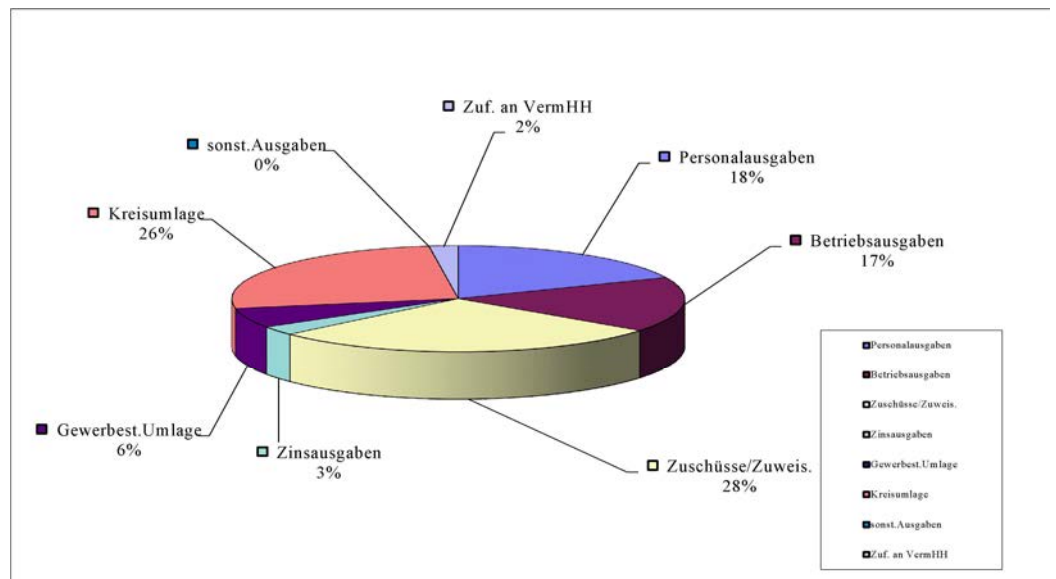

3. Einnahmen des Vermögenshaushaltes

Für die im Jahr 2024 vorgesehenen Investitionen und Investitionsförderungsmaßnahmen sind in erster Linie hohe Kreditaufnahmen und auch Rücklagenentnahmen erforderlich. Zu einem Teil können sie zudem durch Einnahmen aus städtebaulichen Verträgen zum Projekt Kirchheim 2030 sowie durch Investitionszuweisungen finanziert werden.

Die Einnahmen aus städtebaulichen Verträgen (Hausen Süd u.a.) sowie Kirchheim 2030 insgesamt sollen bei rund 5,03 Mio. Euro liegen.

Mit Investitionszuweisungen wird in Höhe von insgesamt rund 18,59 Mio. Euro gerechnet, davon u.a. für den Neubau Rathaus mit ca. 3,11 Mio. Euro, für den Neubau Haus für Kinder II mit ca. 2,33 Mio. Euro, für den Umbau „Kirchheimer Ei/Oval“ mit 2,0 Mio. Euro sowie für die Landesgartenschau mit ca. 8,07 Mio. Euro.

Einnahmen aus dem Verkauf von Grundstücken sind mit 0 Tsd. Euro vorgesehen.

An Erschließungsbeiträgen sind rund 2,43 Mio. Euro veranschlagt.

Eine Zuführung vom Verwaltungshaushalt kann im Jahr 2024 voraussichtlich in einer Höhe von 1.139.300 Euro erreicht werden.

Im Jahr 2024 sowie im Jahr 2025 sind jeweils erneut hohe Kreditaufnahmen mit einer Gesamtsumme von rund 34,8 Mio. Euro eingeplant. Die allgemeine Rücklage wird Ende des Jahres 2023 zum derzeitigen Planungsstand bei einer Höhe von ca. 6,38 Mio. Euro liegen. Da bisher zwar im Jahr 2024 nochmal eine Rücklagenentnahme in Höhe von 3,0 Mio. Euro vorgesehen ist, ab dem Jahr 2026 allerdings wieder eine Rücklagenzuführung erreicht werden soll, könnte der Stand der allgemeinen Rücklage zum Jahresende 2027 bei rund 33 Mio. Euro liegen.

Den Stand und die Entwicklung der Schulden siehe unter Ziffer III.

Den Stand und die Entwicklung der Rücklagen siehe Ziffer IV.

Demnach stehen an Einnahmen im Vermögenshaushalt rund 55,13 Mio. Euro zur Verfügung, die sich auf die einzelnen Bereiche wie folgt aufteilen:

Vermögenshaushalt Einnahmen 2024

Zuführung v. Verw.HH	1.139.300 €
Rücklagenentnahme	3.000.000 €
Veräußerungen/Verkäufe	27.200 €
Sonst. Einn. (SV), Beiträge	7.452.300 €
Zuweisungen/Zuschüsse	18.590.800 €
Kreditaufnahmen	24.921.500 €
Rückfluss v. Kap.einlagen	0 €
Summe	55.131.100 €

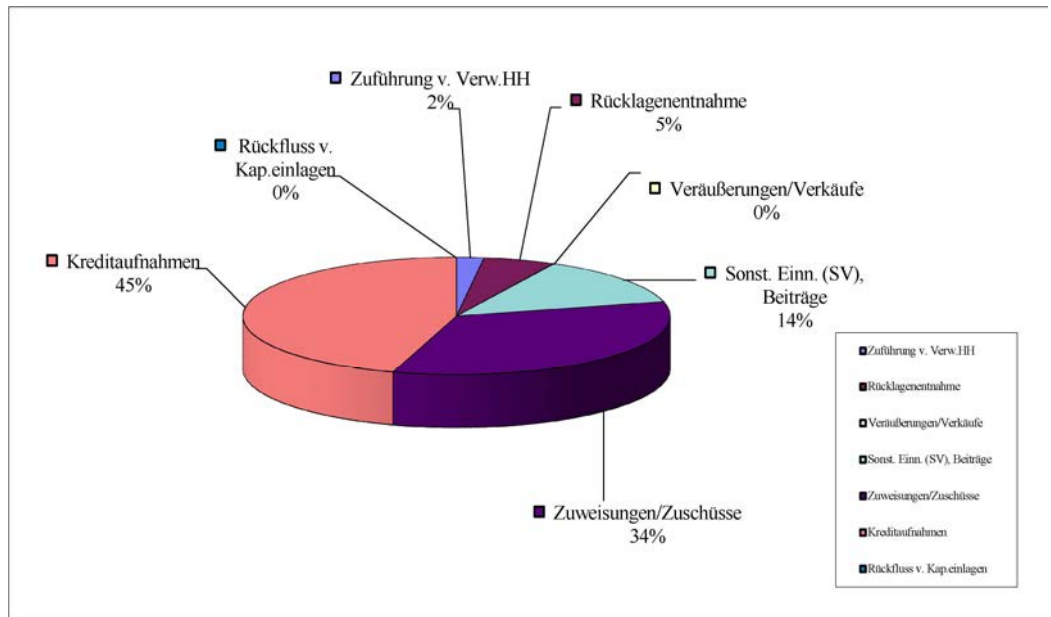

4. Ausgaben des Vermögenshaushaltes - Investitionen

Große aktuelle Projekte wie Kirchheim 2030 und die Landesgartenschau im Jahr 2024 erfordern auch in den kommenden Jahren umfangreiche Investitionen und einen hohen finanziellen Aufwand.

Die Hauptausgaben im Hochbau beinhalten zwingend erforderliche fortlaufende Investitionen für den Neubau Rathaus und Bürgersaal sowie den Neubau Haus für Kinder II in Höhe von insgesamt rund 22,5 Mio. Euro allein im Jahr 2024.

Kirchheim 2030 ist der Fokus.

Für den Grunderwerb von unbebauten Grundstücken sind 265 Tsd. Euro, für den Erwerb von Wohnungen in einem Mehrfamilienhaus sind 4,25 Mio. Euro, für den Erwerb von beweglichen Sachen des Anlagevermögens rund 1,33 Mio. Euro und für Anteilsrechte 350 Tsd. Euro angesetzt.

Hochbaumaßnahmen erfordern rund 26,26 Mio. Euro, Tiefbaumaßnahmen 9,99 Mio. Euro und sonstige Betriebsanlagen 1,03 Mio. Euro.

Für Investitionsumlagen/-zuweisungen an den Zweckverband (hierunter fallen auch die Zuweisungen für das Schulschwimmbad) sowie an den Schulverband (hier auch für Planungskosten Generalsanierung der Grund- und Mittelschule mit anteilmäßiger Beteiligung des Schulverbandes Mittelschule) sind Ausgaben in Höhe von insgesamt ca. 2,4 Mio. Euro, sowie für übrige Bereich ca. 148 Tsd. Euro vorgesehen.

Der Landesgartenschau GmbH soll ein Darlehen in Höhe von rund 4,9 Mio. Euro gewährt werden.

Für die Tilgung von Krediten sind rund 2,12 Mio. Euro veranschlagt.

Die Verteilung der Ausgaben des Vermögens-HHs stellt sich graphisch wie folgt dar:

Vermögenshaushalt Ausgaben 2024

Darlehensgewähr.	4.899.800 €
Erwerb v. bew. AV	1.332.800 €
Anteilsrechte	350.000 €
Verm. Erwerb	4.270.000 €
Grunderwerbe	265.000 €
Hochbaumaßn.	26.264.700 €
Tiefbaumaßn.	9.996.100 €
Betriebsanlagen	1.028.000 €
Tilgung	2.115.700 €
Invest. Zuweisungen	2.559.000 €
Ablöse Dauerlasten	2.050.000 €
Zuf. allg. Rücklage	0 €
Summe	55.131.100 €

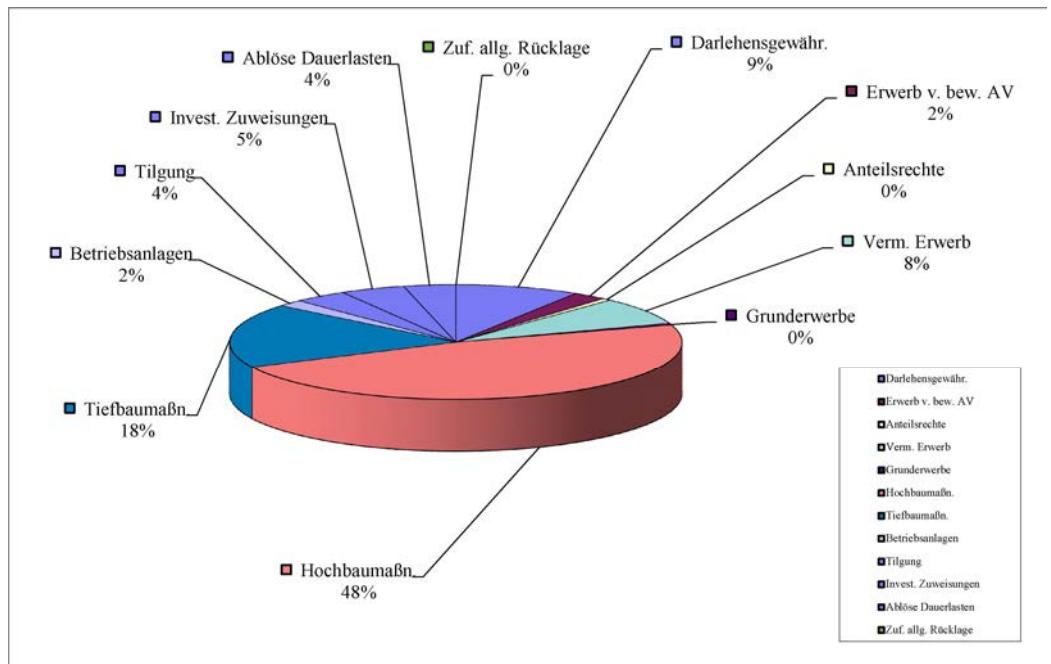

III) Schulden und Kredite

Eine Kreditaufnahme wurde erstmals wieder in den Jahren 2017 und 2018 getätigt.

Im Jahr 2019 war keine neue Kreditaufnahme eingeplant, allerdings wurde die restliche, noch nicht beanspruchte Kreditermächtigung aus dem Haushaltsplan 2018 in Höhe von 4.275.800 Euro erst im Jahr 2019 realisiert. Auch im Jahr 2020 war keine Kreditaufnahme eingeplant, erst wieder ab dem Jahr 2021.

Im Jahr 2022 war eine Darlehensaufnahme in Höhe von 14,11 Mio. Euro veranschlagt, die nicht beanspruchte Kreditermächtigung in Höhe von 5.193.000 Euro wurde erst im Jahr 2023 realisiert. Im Jahr 2023 wurde eine Darlehensaufnahme in Höhe von 9,1 Mio. Euro eingeplant, die noch nicht beanspruchte Kreditermächtigung in Höhe von 7.196.600 Euro wird allerdings erst im Jahr 2024 realisiert. Zusätzliche Kreditaufnahmen im Jahr 2024 sowie im Jahr 2025 sind zum derzeitigen Planungsstand nicht zu vermeiden.

Der Schuldenstand und die Schuldenentwicklung in den letzten Jahren stellen sich folgendermaßen dar:

Schuldenstand am Ende des Haushaltsjahres		Einwohner (Stand: 30.6.)	Pro-Kopf- Verschuldung
1998	7.403.904 €	12.335	600,24 €
1999	7.040.488 €	12.272	573,70 €
2000	9.158.091 €	12.269	746,44 €
2001	8.688.015 €	12.158	714,59 €
2002	8.226.149 €	12.070	681,54 €
2003	11.660.620 €	12.164	958,62 €
2004	11.036.109 €	12.105	911,70 €
2005	10.534.339 €	12.102	870,46 €
2006	10.101.808 €	12.154	831,15 €
2007	9.646.823 €	12.094	797,65 €
2008	9.168.169 €	12.174	753,09 €
2009	8.664.565 €	12.182	711,26 €
2010	8.234.560 €	12.365	665,96 €
2011	7.946.026 €	12.560	632,65 €
2012	7.668.975 €	12.663	605,62 €
2013	7.443.513 €	12.693	586,43 €
2014	7.213.261 €	12.799	563,58 €
2015	7.011.454 €	12.830	546,49 €
2016	6.823.096 €	12.920	528,10 €
2017	16.520.066 €	12.891	1.281,52 €
2018	28.327.801 €	12.857	2.203,30 €
2019	27.405.801 €	12.777	2.144,93 €
2020	26.703.113 €	12.845	2.078,87 €
2021	34.930.282 €	12.789	2.731,28 €
2022	43.849.982 €	12.784	3.430,07 €
2023	49.529.507 €	12.780	3.875,55 €
2024	79.531.800 €	13.445	5.915,34 €

Nach dem Statistischen Bericht des Bayerischen Landesamtes für Statistik und Datenverarbeitung betrug am 31.12.2022 die durchschnittliche Verschuldung kreisangehöriger Gemeinden mit 10.000 bis unter 20.000 Einwohnern: 748 Euro/Einwohner (bei kreisfreien Städten insgesamt: 1.516 Euro/Einwohner). Werden die Schulden der kreisfreien Städte und der kreisangehörigen Gemeinden zusammengefasst, ergibt sich eine Pro-Kopf-Verschuldung von rund 953 Euro.

Insgesamt war jeder Einwohner Bayerns durch die Verbindlichkeiten der Gemeinden und Gemeindeverbände (incl. Landkreise, Bezirke) mit 1.070 Euro belastet.

Der angesetzte Schuldendienst (Zinsen und Tilgung) beträgt 3,62 Mio. Euro. Dies sind rund 7,0 % des Ansatzvolumens der Ausgaben des Verwaltungshaushalts.

Die Kreditaufnahme in Höhe von 4 Mio. Euro im Jahr 2003 bei den auch damals günstigen Zinssätzen trug dazu bei, die Rücklagen nicht unverhältnismäßig stark zu schmälern sowie erforderliche Investitionen und Investitionsförderungsmaßnahmen tätigen zu können. Zu beachten ist hier, dass die Baukosten für die Collegium 2000 gGmbH (= 100%ige Tochterges. der Gemeinde, Seniorenwohnanlage) von insgesamt ca. 15 Mio. Euro die investiven Kosten der Gemeinde, d.h. den gemeindlichen Zuschuss für die Baumaßnahme in Höhe von 3,5 Mio. Euro im Jahr 2003 (Investitionsförderungsmaßnahme) wesentlich übersteigen.

Weitere Kreditaufnahmen in den Jahren 2017 und 2018 sowie in den Jahren ab 2021 bis einschließlich 2025 waren und werden in Anbetracht der erforderlichen Investitionen unvermeidbar, jedoch begünstigt durch das nach wie vor relativ niedrige Zinsniveau.

Ein Vergleich der Schulden mit der Steuerkraft je Einwohner stellt sich graphisch wie folgt dar:

	Schulden je Einwohner	Steuerkraft je Einwohner
1992	533,98 €	838,43 €
1993	509,89 €	830,94 €
1994	612,80 €	1.023,66 €
1995	668,23 €	936,87 €
1996	644,43 €	909,07 €
1997	621,66 €	811,11 €
1998	600,24 €	896,35 €
1999	573,70 €	812,11 €
2000	746,44 €	938,54 €
2001	714,59 €	932,13 €
2002	681,54 €	953,54 €
2003	958,62 €	1.711,75 €
2004	911,70 €	1.145,58 €
2005	870,46 €	1.353,08 €
2006	831,15 €	1.289,38 €
2007	797,65 €	1.351,99 €
2008	753,09 €	1.522,13 €
2009	711,26 €	1.681,60 €
2010	665,96 €	1.540,27 €
2011	632,65 €	1.264,44 €
2012	605,62 €	1.088,37 €
2013	586,43 €	1.309,10 €
2014	563,58 €	1.473,55 €
2015	546,49 €	1.522,73 €
2016	528,10 €	1.658,36 €
2017	1.281,52 €	1.727,00 €
2018	1.849,12 €	1.676,80 €
2019	2.144,93 €	1.508,38 €
2020	2.078,78 €	1.865,72 €
2021	2.731,28 €	1.943,63 €
2022	3.430,07 €	1.849,99 €
2023	3.875,55 €	2.014,09 €
2024	5.915,34 €	2.280,95 €

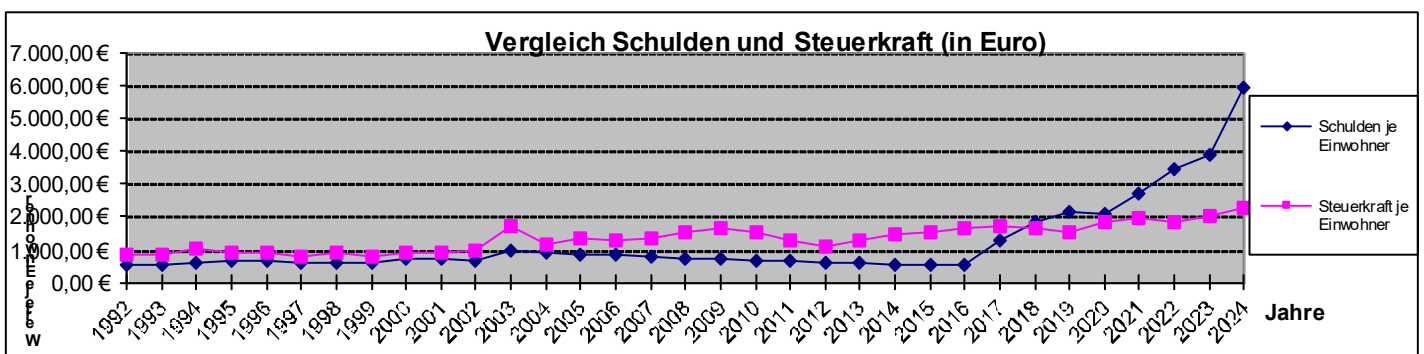

Mittelbare Schulden der Gemeinde Kirchheim:

1. Zu beachten ist beim angegebenen Schuldenstand die Tatsache, dass für den Neubau der Realschule Aschheim und die Erweiterung (Anbau) des Gymnasiums Kirchheim vom **Zweckverband Staatliche weiterführende Schulen im Osten des Landkreises München** im Jahr 2004 und den folgenden Jahren Kredite aufgenommen wurden, welche den gemeindlichen Haushalt durch die Schuldendiensthilfe/-umlage (= Zins und Tilgung im Verwaltungshaushalt) für die beiden Maßnahmen belasten. Zusätzliche Finanzmittel sind für den Erweiterungsbau Realschule Aschheim sowie Neubau Gymnasium Aschheim mit Verwaltungsgebäude und Schwimmhalle ab dem Jahr 2020 erforderlich.

Im Jahr 2004 betrug die Kreditaufnahme des Zweckverbandes 1,825 Mio. Euro, im Jahr 2005 insgesamt 5,175 Mio. Euro und im Jahr 2006 insgesamt 8,421 Mio. Euro, sodass die Kreditaufnahme für beide Maßnahmen insgesamt 15,421 Mio. Euro betrug, welche anteilmäßig von den Zweckverbandsgemeinden über die Schuldendienstumlage mitfinanziert werden.

Es wurden im Jahr 2020 Sondertilgungen des Zweckverbandes aus bestehenden Krediten sowohl für das Gymnasium Kirchheim als auch für die Realschule Aschheim für alle Zweckverbandsgemeinden wie geplant getätigt.

Der Schuldenstand des Zweckverbandes für beide Schulen betrug zum 31.12.2020 insgesamt 1,27 Mio. Euro (= 1,11 Mio. Euro Anteil Realschule + 0,16 Mio. Euro Anteil Gymnasium).

Im Jahr 2021 wurde eine erste neue Kreditaufnahme (Energiekredit) für den Erweiterungsneubau Gymnasium Kirchheim i.H.v. 6,5 Mio. Euro für alle ZV Mitgliedsgemeinden getätigt - davon beträgt der Kirchheimer Anteil 2,17 Mio. Euro.

Somit betrug der Schuldenstand des Zweckverbandes zum 31.12.2021 insgesamt 7,63 Mio. Euro.

Weitere Kreditaufnahmen erfolgen in den kommenden Finanzplanjahren für den Neubau Gymnasium Aschheim sowie für die Erweiterung der Realschule Aschheim ab dem Jahr 2022 (geplant 2022: 8,2 Mio. €; 2023: 7,1 Mio. €; 2024: 603 Tsd. €). Nach weiteren Kreditaufnahmen im Jahr 2022 betrug der Schuldenstand des Zweckverbandes zum 31.12.2022 insgesamt 17,23 Mio. Euro.

Durch weitere Kreditaufnahmen 2023 liegt der Schuldenstand des Zweckverbandes zum 31.12.2023 bei 27,04 Mio. Euro.

Im kommenden Jahr sind folgende Kreditaufnahmen für die Verbandsgemeinden geplant:

für Gymnasium Kirchheim Erweiterung 2024: 10,0 Mio. Euro;

für das Schulcampus Aschheim (2/3 Gym., 1/3 RS): 12,0 Mio. Euro

für den Landkreis München: insgesamt 54 Mio. Euro

Somit könnte der Schuldenstand des Zweckverbandes zum 31.12.2024 rund 103 Mio. Euro betragen.

2. Die **AFK-Geothermie GmbH** hat im Zusammenhang mit dem gemeinsamen Geothermie-Projekt der Gemeinden Aschheim, Feldkirchen und Kirchheim bisher Darlehen zum Stand 31.12.2023 in einer Gesamthöhe von ca. 27,0 Mio. Euro (inkl. abzgl. Tilgungserlässe und Tilgungsleistungen) aufgenommen.

Davon hat jede der drei Gemeinden einen Bürgschaftsanteil in Höhe von 26,67 % (Stand Kirchheim 31.12.2023: 5.366.718,93 €) übernommen. Es sind bisher Tilgungserlässe in Höhe von insgesamt rund 11 Mio. € erfolgt.

Im Jahr 2024 sind zum aktuellen Stand weitere Bürgschaftsübernahmen in Höhe von ca. 600 Tsd. Euro geplant, welche dann bei der Aufsichtsbehörde zu beantragen sind. Auch in den kommenden Finanzplanjahren sind voraussichtlich Bürgschaftsübernahmen erforderlich (tatsächliche Entwicklung bleibt abzuwarten).

3. Die Gemeinde hat im Jahr 2000 zugunsten der **Collegium 2000 gGmbH** modifizierte **Ausfallbürgschaften** (zu 80 %) über 6.135.500 € (**Schuldenstand 31.12.2023: 4.161.425,12 €** - nachdem mit Wirkung ab 01.07.2011 ein günstigerer Zinssatz und eine Teil-Sondertilgung vereinbart werden konnte) sowie mit der Höchstsumme von **511.291,88 Euro zur Sicherung von Bürgerdarlehen** (Stand 31.12.2023: 506.125,35 €) übernommen.

Weitere Bürgschaftsübernahmen sind zum derzeitigen Wissensstand nicht vorgesehen.

Weiterhin wurde und wird der gemeindliche Haushalt durch die erforderlichen Zuschüsse an die gemeindeeigene GmbH, die Collegium 2000 gemeinnützige GmbH, welche zur Finanzierung der Baumaßnahme Kredite aufgenommen hatte, nicht unerheblich belastet. Ab dem Jahr 2008 soll – nachdem im Jahr 2007 davon abgesehen wurde - wieder ein jährlicher Zuschuss fließen, dessen Höhe jedoch je nach Bedarf variieren kann (2009: 250 Tsd. Euro, ab dem Jahr 2010: 150 Tsd. Euro (schwankend), ab dem Jahr 2016: 250 Tsd. Euro, Jahr 2018: 50 Tsd. Euro, Jahr 2019: 360 Tsd. Euro, Jahr 2020: 100 Tsd. Euro, 2021, 2022 (nur 9.439 € abgerufen), 2023, 2024 und Finanzplanjahre: jeweils 50 Tsd. Euro im VwH) und nicht zwingendermaßen jedes Jahr abgerufen wird.

4. Gründung des Kommunalunternehmens „Liegenchaftsverwaltung Kirchheim“ (LVK):

Der Gemeinderat der Gemeinde Kirchheim hat die Gründung eines Kommunalunternehmens für die Liegenchaftsverwaltung sowie die Unternehmenssatzung in seiner Sitzung am 05. Dezember 2016 beschlossen. Mit Bekanntmachung der Unternehmenssatzung durch Aushang am 16.12.2016 entstand das Unternehmen am 17.12.2016.

Aufgaben des Kommunalunternehmens sind die Verwaltung und langfristige Vermietung und Verpachtung eigener Grundstücke, der Erwerb von Grundstücken sowie deren Verkauf im Rahmen der kommunalen Boden- und Siedlungspolitik im Gebiet der Gemeinde Kirchheim b. München.

Im Jahr 2017 wurde ein Grunderwerb durch das Kommunalunternehmen in Höhe von rund 1,5 Mio. Euro getätigt. Die Zins- und Tilgungsverpflichtungen für Kreditaufnahmen durch das Kommunalunternehmen wurden über einen Investitionskostenzuschuss der Gemeinde an das Kommunalunternehmen bisher lediglich im Jahr 2017 abgedeckt. Ab dem Jahr 2019 wurden gemeindeeigene Mietwohnungen auf das Kommunalunternehmen übertragen, wodurch entsprechende Einnahmen erzielt werden können. Der Schuldenstand zum 31.12.2023 beträgt rund 2,62 Mio. Euro. Die weitere Entwicklung in den Folgejahren ist abzuwarten.

5. Gründung der Landesgartenschau GmbH:

Mit Schreiben vom 02.08.2018 teilte der Bayerische Staatsminister für Umwelt und Verbraucherschutz der Gemeinde mit, dass entschieden wurde, die Landesgartenschau im Jahr 2024 an die Gemeinde Kirchheim b. München zu vergeben. Am 11.09.2018 wurden im Gemeinderat die erforderlichen Beschlüsse zur Durchführung der Landesgartenschau 2024 gefasst.

Mittlerweile wurden zusammen mit der Bayerischen Landesgartenschau GmbH ByLGS ein Durchführungs- und Gesellschaftsvertrag erarbeitet sowie der Realisierungswettbewerb und die Bestellung der Geschäftsführer durchgeführt. Die „Kirchheim 2024 GmbH“ wurde errichtet und ist bereits im Geschäftsbetrieb. Die Durchführungs-gesellschaften der Gartenschauen haben üblicherweise zwei Geschäftsführer, wobei einen Geschäftsführer die Landesgartenschau GmbH und den anderen die austragende Kommune stellt.

Für den Durchführungshaushalt sowie den Investitionshaushalt der GmbH wurden in den gemeindlichen Haushalt finanzielle Mittel eingeplant, ab dem Jahr 2019 zum einen für Personal, Ausstattung, Mieten, etc. (Abbildung im gdl. VwH als Betriebskostenzuschüsse für den Durchführungshaushalt der GmbH), zum anderen für den Wettbewerb, Planung und Bau (Abbildung im gdl. VmH als Darlehensgewährung der Gemeinde zur Finanzierung des Investitionshaushaltes der GmbH). Diese Finanzausstattung der GmbH erfolgt durch die Gemeinde, wobei weitere, höhere Ausgaben in den Folgejahren inzwischen konkretisiert werden konnten, da die Planungen fortgeschritten sind. Dadurch wurden zusätzliche Kreditaufnahmen erforderlich, da die Gemeinde für den Bau des Ortsparks finanziell in Vorleistung gehen muss und die Förderungen immer erst nachgelagert ausbezahlt werden.

Erläuterungen zur Darstellung des Wirtschaftsplans im Haushalt der Gemeinde (Stand: 25.01.2024)

Der Bau des Ortsparks sowie die Durchführung der Bayerischen Landesgartenschau 2024 als Jahrhundertereignis für die Gemeinde wird den Haushalt (nach Abzug aller erwarteten Einnahmen) insgesamt mit **17.725.963 € (netto)** belasten.

Dies ist möglich, da die Landesgartenschau durch Mittel der EU, des Freistaates Bayern und der Städtebauförderung des Bundes für den Bau des Ortsparkes unterstützt wird (voraussichtlich mit rd. 8.965.200 €).

Die Kirchheim 2024 GmbH ist eine gemeinnützige GmbH und somit zum Vorsteuer-abzug berechtigt. Deshalb fällt lediglich bei der Rückübertragung der Parkanlage an die Gemeinde der verminderte Steuersatz von derzeit 7% an.

Die dafür im Jahr 2025 vorgesehenen Mittel sind Bestandteil des Wirtschafts- und Finanzplanes sowie der Haushaltsmittelanforderungen und in den **17.725.963 €** inkludiert.

Der Gesamtzahlungsbetrag von **17.725.963 € (netto)** teilt sich folgendermaßen auf:

3.657.500 € (netto) für die Durchführung der Landesgartenschau (Durchführungs- bzw. Verwaltungshaushalt) und **14.068.463 € (netto)** für den Bau des neuen Ortsparks (Investitions- bzw. Vermögenshaushalt).

In der Summe von **14.068.463 € (netto)** sind die Baukosten für den Ortspark, die Baunebenkosten sowie die Kosten für folgende zusätzlichen Maßnahmen (außerhalb des Ortsparks) enthalten:

- | | |
|--|-----------|
| - Bushaltestellen an der Heimstettener Straße | 229.269 € |
| - Gehweg am Generationenplatz Heimstettener Straße | 45.900 € |
| - Wendehammer am Hausener Holzweg | 40.000 € |

Summe der Betriebsdefizitvereinbarungen, die der vollständigen oder teilweisen Übernahme der Folgekosten von Einrichtungen Dritter dienen:

Kindertageseinrichtungen: 1.695.000 Euro

Collegium 2000 gmbH: 50.000 Euro

Verpflichtungsermächtigungen gem. Art. 67 GO i.V.m. § 9 KommHV:

Der HPL 2020 enthielt Verpflichtungsermächtigungen in Höhe von insgesamt 39,33 Mio. Euro ab dem Jahr 2021 bis 2023. Davon waren im Haushaltsplan 2021 noch 26,3 Mio. Euro, im Haushaltsplan 2022 sind noch 13,0 Mio. Euro ausgewiesen und genehmigt.

Der HPL 2021 enthielt neue VE in Höhe von 21,117 Mio. Euro für die Jahre 2022 bis 2024. Davon waren im HPL 2022 noch 12,359 Mio. ausgewiesen und genehmigt.

Der HPL 2022 enthielt neue VE in Höhe von 10,54 Mio. Euro für die Jahre 2023 bis 2025. Davon waren im HPL 2023 noch 1,35 Mio. ausgewiesen und genehmigt.

Der HPL 2023 enthielt neue VE in Höhe von 29,887 Mio. Euro für die Jahre 2024 und 2025. Davon sind im HPL 2024 noch 7,7 Mio. ausgewiesen und genehmigt (für Neubau Rathaus mit Bürgersaal, Umbau Kirchheimer Ei/Oval, Neubau Haus für Kinder II).

Der **HPL 2024 enthält neue Verpflichtungsermächtigungen in Höhe von 7,01 Mio. Euro** für die Jahre 2025 und 2026 für den Bereich Vermögenserwerb (Mietwohnungen in Mehrfamilienhaus)

Kreditaufnahmen sind weiterhin in den Jahren 2024 und 2025 zur Fortführung bereits begonnener Investitionen vorgesehen.

In den Haushaltsjahren 2024 bis 2027 wird die Mindestzuführung nach § 22 Abs. 1 Satz 2 KommHV zum derzeitigen Planungsstand nicht erreicht.

Allerdings können die geschaffenen Vermögenswerte – dingliche Sicherung durch Grundstückswerte – nicht außer Acht gelassen werden.

IV) Rücklagen

Die gesetzliche Mindestrücklage beträgt für das Jahr 2024 voraussichtlich 438.097 Euro. Sie richtet sich jeweils nach dem Durchschnitt der Ausgaben des Verwaltungshaushaltes in den drei vorangegangenen Haushaltsjahren.

Zu beachten ist bei nachfolgender Darstellung, dass der angegebene Stand der Rücklagen die Betriebsmittel der Kasse, d.h. Kassenverstärkungsmittel in Höhe von ca. 3 Mio. Euro, enthält. Diese Kassenverstärkungsmittel sind auch bei dem angegebenen Rücklagenstand im Finanzplan einkalkuliert, und nicht wie bei früheren Haushaltsplänen nur die tatsächlich für Investitionen zur Verfügung stehenden Rücklagen. Die Kassenverstärkungsmittel sollen im Falle von kurzfristig erforderlichen, unvorhersehbaren Ausgaben die Zahlungsfähigkeit gewährleisten.

Nach den gegenwärtigen Planungen ist im Jahr 2024 eine Entnahme aus der allgemeinen Rücklage in Höhe von 3 Mio. Euro erforderlich.

Zum Ende des Jahres 2023 liegt der *Rücklagenbestand* bei insgesamt rund 6,4 Mio. Euro. Im Jahr 2024 sind sowohl weitere Rücklagenentnahmen als auch hohe Kreditaufnahmen nach der derzeitigen Planung unvermeidbar.

Zu beachten ist allerdings auch, dass bereits im Jahr 2010 viele geplante Investitionsvorhaben gestrichen oder verschoben worden sind, welche ab der Planung 2011 und Folgejahre teilweise jedoch wieder aktiviert wurden. Aufgrund der positiven Ergebnisse aus den Jahresrechnungen 2011 bis 2015 (als Folge davon, dass etliche Maßnahmen in 2011 und den Folgejahren nicht verwirklicht wurden), aber insbesondere wegen der hohen Rücklagenentnahme im Jahr 2016, der neuerlichen Zuführung in den Jahren 2017 und 2018 (als Folge von getätigten Kreditaufnahmen mit weniger Investitionsausgaben als geplant) sowie einer geringeren Entnahme als veranschlagt im Jahr 2019 erwies sich der Rücklagenstand zum Beginn des Jahres 2020 in nicht eingeplanter Höhe.

Die erforderliche Mindestrücklage gem. § 20 Abs. 2 KommHV in Höhe von derzeit rund 438 Tsd. Euro soll in allen Finanzplanjahren bis 2027 vorgehalten werden. Ob alle diese Planungen tatsächlich so realisiert werden bzw. wie sich die Finanzlage tatsächlich entwickeln wird, bleibt jedoch abzuwarten.

Zudem existiert eine Sonderrücklage in Höhe von ca. 687 Tsd. Euro für das Collegium 2000 GmbH.

Rücklagenentwicklung ab 1994 (nach Ist-Buchungen)

Jahr	Entnahme in Tausend Euro	Zuführung in Tausend Euro	Stand in Tausend Euro
1994	2.051	2.861	7.698
1995	3.884	3.109	6.923
1996	1.865	2.972	8.030
1997	1.755	511	6.786
1998	0	4.769	11.556
1999	2.298	3.978	13.236
2000	878	0	12.357
2001	0	5.920	18.278
2002	5.124	5.201	18.355
2003	5.290	3.942	17.007
2004	5.033	2.727	14.701
2005	7.709	5.486	12.478
2006	0	5.843	18.321
2007	0	4.740	23.061
2008	0	5.299	28.360
2009	15.000	3.526	16.886
2010	2.000	144	15.030
2011	0	503	15.533
2012	0	1.467	17.000
2013	0	1.003	18.003
2014	1.786	0	16.217
2015	1.000	122	15.339
2016	13.400	3.213	5.152
2017	0	3.630	8.782
2018	0	7.178	15.960
2019	6.000	3.899	13.859
2020	0	456	14.315
2021	0	4.200	18.515
2022	0	2.280	20.795
2023	15.000	572	6.367
2024	3.000	0	3.367 (gemäß HH-Ansatz 2024)

V) Vergleich Haushaltsplan mit Finanzplan

Die im Haushaltsplan 2024 und Finanzplan festgehaltenen Ansätze beinhalten - soweit zum derzeitigen Planungs- und Wissensstand möglich - die vom Gemeinderat gesteckten Ziele für dieses Jahr und die folgenden Jahre. Es stehen verschiedene größere Vorhaben auf der Wunsch- und Warteliste. Das im Weiter-Ausbau befindliche umfangreiche Projekt „Geothermie“ im Verbund mit den Gemeinden Aschheim und Feldkirchen sowie weitere ehrgeizige neue Projekte wie Kirchheim 2030 sowie die Landesgartenschau 2024 werden die Gemeindefinanzen auch in den nächsten Jahren sicherlich noch erheblich belasten.

Die Finanzierung der Investitionen im Jahr 2024 ist ähnlich wie im Jahr 2023 zum einen durch Einnahmen aus städtebaulichen Verträgen gewährleistet, zum anderen sind jedoch auch hohe Rücklagenentnahmen und Kreditaufnahmen erforderlich. Die Rücklagen haben sich zwar ab dem Jahr 2017 wieder etwas erholt, allerdings war im Jahr 2023 sowohl eine hohe Rücklagenentnahme als auch Kreditaufnahme zu tätigen. Im Jahr 2024 ist weiterhin eine sehr hohe Kreditaufnahme und geringere Rücklagenentnahme eingeplant, deren Realisierung aber noch von etwaigen Unwägbarkeiten in der Zukunft abhängt. Aufgrund dieser Planung sowie infolge von wirtschaftlichen Unwägbarkeiten wird es jedoch weiterhin erforderlich bleiben, **alle Möglichkeiten der Ausgaben-reduzierung und Einnahmeerhöhung entsprechend der Rangfolge nach Art. 62 GO (Grundsätze der Einnahmebeschaffung) weiterhin zu diskutieren und zu realisieren**, wie Gebührenerhöhung, Kürzungen bzw. Streichungen der freiwilligen Leistungen sowie die Überarbeitung der unentgeltlichen Überlassung von gemeindeeigenen Vermögen gem. Art. 75 GO (s. derzeitige Miet- und Pachtsituation), wobei hier etliche Schritte insbesondere ab dem Jahr 2021 bereits verwirklicht werden. Es wurden alle Ausgaben und Einnahmen wiederholt sehr kritisch auf den Prüfstand gestellt, fast durchgängig wurden Kürzungen in Höhe von 10 % bis 20 % in allen Bereichen inkl. der freiwilligen Leistungen soweit möglich vorgenommen und teilweise weitergeführt. Dennoch wird in den kommenden Jahren der Verwaltungshaushalt in besonderem Maße weiterhin einer intensiven und regelmäßigen, kontinuierlichen Überprüfung zu unterziehen sein.

Es wurden nicht nur Ausgabenkürzungen vorgenommen, auch eine Erhöhung der Einnahmen soll erreicht werden. Um zudem den Grundsätzen der Einnahmebeschaffung gemäß Art. 62 GO gerecht zu werden, wurde eine Aktualisierung der Kostensatzung inkl. Kosten- und Gebührenverzeichnis mit moderaten Gebührenerhöhungen beschlossen und in der Planung entsprechend berücksichtigt. Außerdem könnte eine Erhöhung der Grundsteuer A und B um jeweils 20 % ab dem Jahr 2025 diskutiert werden.

Im Hinblick auf die künftigen Einnahmen aus der Einkommensteuerbeteiligung sowie aus der Gewerbesteuer wurden die Ansätze in Anbetracht der zu erwartenden Entwicklung zum Einwohnerzuwachs sowie der Ansiedlung von weiteren Gewerbebetrieben unter Berücksichtigung von möglicherweise weiteren Auswirkungen der Corona-Pandemie und insbesondere des Ukraine-Krieges entsprechend geschätzt sowie im Laufe der Finanzplanjahre vorsichtig erhöht.

Der relativ geringe Überschuss im Verwaltungshaushalt in den Jahren 2024 bis 2027 ist als deutliches Signal für eine gefährdete dauernde Leistungsfähigkeit zu beurteilen, da die erforderliche Mindestzuführung nach dem derzeitigen Stand voraussichtlich nicht erreicht wird.

Eine Entspannung der finanziellen Lage deutet sich ab dem Jahr 2026 an. Aktuell werden in Verwaltungs- und Gremiumszusammenkünften Vorschläge und Ideen zur Verbesserung der künftigen finanziellen Entwicklung gesammelt und aufbereitet.

Der fortgeschriebene Finanzplan mit den in den einzelnen Jahren vorgesehenen Maßnahmen bis zum Jahr 2027 liegt als Anlage bei.

Übersicht über den voraussichtlichen Stand der Schulden

in 1.000 Euro

Gemeindeverwaltung¹⁾

Art ²⁾	Stand zu Beginn des Vorjahres	Stand zu Beginn des Haushaltsjahres ⁵⁾				Zugang	Voraus- sichtlicher Abgang	Stand nach Ablauf des Haushalts- jahres
<u>1</u>	<u>2</u>	<u>3</u>				<u>4</u>	<u>5</u>	<u>6</u>
		Mit Restlaufzeit von ³⁾			Gesamt- betrag			
		bis zu 1 Jahr	1 bis 5 Jahren	mehr als 5 Jahren				
		<u>3a</u>	<u>3b</u>	<u>3c</u>	<u>3d</u>			
1. Schulden aus Krediten von/vom 1.1 Bund, LAF, ERP-Sondervermögen 1.2 Land 1.3 Gemeinden und Gemeindeverbänden 1.4 Zweckverbänden u. dgl. 1.5 sonstigen öffentlichen Bereichen 1.6 Kreditmarkt <u>einschließlich Anleihen</u> (Bereiche 5 bis 8, siehe Nr. 1.1 All- gZVKommGrPI) ⁴⁾	43.850				49.530	24.922 + 7.196 (HER)	2.116	79.532
Summe 1 davon entfallen auf Maßnahmen, die über- wiegend aus Entgelten Dritter finanziert werden (Anlage 4 zu § 5 KommHV- <u>Kameralistik</u> – AllgZVKommGrPI-Nr. 3.3)	43.850				49.530	32.118	2.116	79.532
2. Innere Darlehen aus Sonderrücklagen 3. Äußere Kassenkredite ⁵⁾						-	-	-

Art	Zahlungen im Vorjahr		Voraussichtliche Zahlungen im Haushaltsjahr		Stand der Verpflichtungen zu Beginn des Haushaltsjahres	Voraussichtlicher Zugang	Voraussichtlicher Abgang	Stand der Verpflichtungen nach Ablauf des Haushaltsjahres
	Gesamtbeitrag	Investiver Anteil	Gesamtbeitrag	Investiver Anteil				
1	2a	2b	3a	3b	4	5	6	7
<p>4. <u>Kreditähnliche Verpflichtungen; Sicherheiten, sonstige Haftungsverhältnisse</u></p> <p>4.1 Belastungen aus Rechtsgeschäften, die Kreditaufnahmen wirtschaftlich gleichkommen (<u>Art. 72 Abs. 1 GO, Art. 66 Abs. 1 LKrO, Art. 64 Abs. 1 BezO</u>)^{6),7)}</p> <p>insbesondere</p> <p>4.1.1- Leasinggeschäfte</p> <p>4.1.2 Leibrentenverträge</p> <p>4.1.3 Schuldübernahmen</p> <p>4.1.4 Verträge über die Durchführung städtebaulicher Maßnahmen</p> <p>4.1.5 Verpflichtung zur Gewährung von Schuldendiensthilfen an Dritte</p> <p>4.1.6 Sonstige Kreditaufnahmen gleichkommende Vorgänge</p> <p>4.2 Verpflichtungen nach Art. 72 Abs. 2 GO, Art. 66 Abs. 2 LKrO, Art. 64 Abs. 2 BezO und sonstige Verpflichtungen, die zu einer Inanspruchnahme der Kommune führen können.^{6),7),8)}</p> <p>4.2.1 Bürgschaften</p> <p>4.2.2 Sonstige Verpflichtungen nach nach Art. 72 Abs. 2 GO, Art. 66 Abs. 2 LKrO, Art. 64 Abs. 2 BezO</p> <p>4.2.3 Sonstige Verpflichtungen, die zu einer Inanspruchnahme der Kommune führen können⁹⁾</p>					1.745			1.745
					9.528	600	2.378	7.750
					2.262	675	200	2.737

¹⁾ Unzutreffendes bitte streichen.

²⁾ Die Angaben zu Nrn. 1 (mit dem Gesamtbetrag ohne Untergliederung nach Laufzeiten), 3 und 4 sind für **kommunale Unternehmen**, auf die die Vorschriften der **EBV** über Wirtschaftsführung und Rechnungswesen angewendet werden, für **sonstige kommunale Unternehmen**, und für **Krankenhäuser und Pflegeeinrichtungen** mit kaufmännischem Rechnungswesen in besonderen Abschnitten darzustellen.

³⁾ Die Restlaufzeiten berechnen sich jeweils ab dem 1. Januar des Planungsjahres. Endfällige Darlehen sind gesondert zu kennzeichnen. KfW-Kredite sowie Kredite von Landesbanken und Sparkassen sind unter Nr. 1.6 auszuweisen.

⁴⁾ Der Betrag ist jeweils nach Art (Bereiche 5 bis 8, siehe Nr. 1.1 AllgZVKommGrPI) und Umfang zu erläutern. Die jeweils geltende Bereichs-abgrenzung ist zu beachten.

⁵⁾ Anzugeben ist der Betrag der nach Maßgabe der Schuldenstatistik

⁶⁾ Anstelle der Angaben unter Nr. 4.1.1 bis 4.2.3 kann auch eine eigene Zusammenstellung der genannten Geschäfte vorgelegt werden. Genehmigungsfreie Geschäfte können der Art nach zusammengefasst dargestellt werden. Verpflichtungen aus Leasingverträgen über bewegliche Gegenstände brauchen nicht aufgeführt zu werden.

⁷⁾ Unter Nr. 4.1 und ggf. auch unter Nr. 4.2 sind jeweils (auch wenn im Vorjahr bzw. im Haushaltsjahr keine Zahlungen angefallen sind bzw. anfallen) auch die Projektkosten (insbesondere auch von PPP-Modellen) nach dem Wirtschaftlichkeitsvergleich (§ 10 KommHV-Kameralistik) anzugeben (vgl. dazu auch Nr. 6 der IMBek vom 6. Februar 2007, AllIMBI S. 187) und zwar der Gesamtbetrag und der investive Anteil. Soweit die Kommune voraussichtlich nicht oder nicht in voller Höhe in Anspruch genommen wird (z. B. aus Geschäftsbesorgungsverträgen) kann zusätzlich der Betrag nach Maßgabe der im Rahmen des Wirtschaftlichkeitsvergleichs erforderlichen Risikoabschätz-

zung angegeben werden. Zur Risikoabschätzung vgl. Nr. 6 der IMBek vom 6. Februar 2007 (AllMBI S. 187); bei ÖPP-Modellen vgl. PPP-Leitfaden Teil 2 S. 9 im Internet unter http://www.innenministerium.bayern.de/imperia/md/content/stmi/bauen/themen/ppp/leitfaden_teil2.pdf

⁸⁾ Bürgschaften für Förderungen können zusammengefasst dargestellt werden. Die Risikoeinschätzung ist zu erläutern.

⁹⁾ Unter Nr. 4.2.3 sind mit Art und Betrag insbesondere Verpflichtungen aus Verlustabdeckung von Sondervermögen, verbundenen Unternehmen (mit [Davon-Vermerk für Kommunalunternehmen](#)) und Beteiligungen anzugeben.

Übersicht über den voraussichtlichen Stand der Rücklagen

- in 1.000 EUR -

Art	Stand zu Beginn des Vorjahres 2023	Voraussichtlicher Stand zu Beginn des Haushaltsjahres 2024	Zuführungen	Entnahmen	Voraussichtlicher Stand zu Beginn des Haushaltsjahres 2025
1. Allgemeine Rücklage	20.795	6.367	0	3.000	3.367
2. Sonderrücklagen	1.430	688	0	0	688

Nachrichtlich

Mindestbetrag der allgemeinen Rücklage:

Ausgaben des Verwaltungshaushaltes der letzten 3 Jahre:

2021:	41.075.832 EUR	RE
2022:	43.319.815 EUR	RE
2023:	47.033.400 EUR	Ansatz
Gesamtbetrag der letzten 3 Jahre:	131.429.047 EUR	
Durchschnitt der letzten 3 Jahre:	43.809.682 EUR	
hiervon 1 v. H.:	438.097 EUR	

*** Ende der Liste "Übersicht über den voraussichtlichen Stand der Rücklagen" ***

Übersicht über die aus Verpflichtungsermächtigungen voraussichtlich fällig werdenden Ausgaben

Verpflichtungs- ermächtigungen im Haushaltsplan des Jahres:	Voraussichtlich fällige Ausgaben				
	- in EUR -				
	2025	2026	2027	2028	2029
1	2	3	4	5	6
2020 0	0	0	0	0	0
2021 0	0	0	0	0	0
2022 448.000	448.000	0	0	0	0
2023 7.700.000	7.700.000	0	0	0	0
2024 7.010.000	4.250.000	2.760.000	0	0	0
Summe 15.158.000	12.398.000	2.760.000	0	0	0
Nachrichtlich im Finanzplan vorgesehene Kreditaufnahmen	9.920.200	0	0		

*** Ende der Liste "Übersicht über die aus Verpflichtungsermächtigungen voraussichtlich fällig werdenden Ausgaben" ***

Stellenplan
der
Gemeinde Kirchheim b. München
2024

I. Stellenplan

Gemeindeverwaltung

1. Beamte

Wahlbeamte und sonstige Beamte	Besoldungs- gruppe	Zahl der Stellen 2024 (HH-Jahr)			Zahl der Stellen 2023	Zahl der tats. Besetzten Stellen am 30.06.2023	Erläuterungen
		insgesamt	darunter				
			mit Amtszulage	bei Stellenobergrenzen nicht berücksichtigt			
1	2	3	4	5	6	7	8
Wahlbeamte	B 2	1			1	1	
Verwaltungsrat/-rätin	A 13	0			0	0	
Verwaltungsamtsrat/-rätin	A12	1			0	0	
Verwaltungsamtfrau/-mann	A 11	1			2	1	
Verwaltungsoberinspektor/-in	A 10	1			1	0	
Verwaltungsinspektor/-in	A 9	1			1	0	1 Stelle mit Sperrvermerk bei Angestelltenbesetzung
Verwaltungshauptsekretär	A 8	2			2	1	1 Stelle mit Sperrvermerk bei Angestelltenbesetzung
insgesamt		7	0	0	7	3	

2. Arbeitnehmer, soweit nicht im Sozial- und Erziehungsdienst

Entgeltgruppe TVöD	Zahl der Stellen 2024	Zahl der Stellen 2023	Zahl der tatsächlich besetzten Stellen am 30.06.2023	Erläuterungen
1	2	3	4	5
14	4,00	4,00	4,00	
13	1,00	0,00	0,00	
12	4,00	2,00	2,00	
11	9,00	8,00	5,00	
10	11,44	13,80	10,67	
9c	1,00	1,64	1,62	
9b	6,80	5,80	1,46	
9a	21,87	22,87	16,92	
8	11,79	11,56	12,51	
7	9,30	19,21	4,85	
6	17,54	25,54	19,38	
1-5	36,67	16,27	32,65	
<u>insgesamt</u>	134,41	130,69	111,06	

3. Arbeitnehmer im Sozial- und Erziehungsdienst

Entgeltgruppe TVöD - SuE	Zahl der Stellen 2024	Zahl der Stellen 2023	Zahl der tatsächlich besetzten Stellen am 30.06.2023	Erläuterungen
1	2	3	4	5
S 15	0,00	0,00	0	Tarifabschluss im Sozial- und Erziehungsdienst
S12	2,50	0,00	1,50	
S 11b	4,25	6,75	4,68	
S8a	3,03	3,03	2,28	
S 4	0,77	0,77	1,77	
S 3	0,00	0,00	0,00	
<u>insgesamt</u>	10,55	10,55	10,23	

II. Ergänzende nachrichtliche Angaben
a) Beamte

Abschnitt bzw. Unterabschnitt	Bezeichnung des Abschnitts	Beamte								Erläuterung
		Wahlbeamte B 2	A 14	A 13	A 12	A 11	A 10	A 9	A 8	
00	Gemeindeorgane	1								
02	Hauptverwaltung								1	
11	öffentliche Ordnung				1	1	1		1	
60	Bauverwaltung							1		
<u>insgesamt</u>		1			1	1	1	1	2	

mit Sperrvermerk Angestellten oder Beamtenstelle

b) Arbeitnehmer, soweit nicht im Sozial- und Erziehungsdienst

2024

Abschnitt bzw. Unterabschnitt	Bezeichnung des Abschnitts	Arbeitnehmer														Erläuterung	
		Entgeltgruppen nach dem TVöD															
		14	13	12	11	10	9c	9b	9a	8	7	6	5	4	/ 2 (Ü) /		
02	Hauptverwaltung	1,00	1,00	1,00	2,00			2,00	2,23	4,00		2,00	1,38		2,27		
0240	Öffentlichkeitsarbeit				1,00	0,64			1,00	0,59			0,64			Trennung Kultur und Öffentlichkeitsarbeit, SAMehrung: EG 5 / 0,26 Stellen	
03	Finanzverwaltung	1,00			1,00	1,00			4,72	3,21		1,77				SAMehrung: EG 8, 9a / 0,21 Stellen ÜV	
05	Standesamt					0,80		0,80									
06	Einricht. für die ges. Verw.			2,00	1,00										6,36	SAMehrung: EG 2 / 1,0 Stellen für Reinigungskraft für neues Rathaus (ab Mitte 2024)	
11	öffentliche Ordnung					2,00			5,15	1,00	1,00	1,77	0,77				
13	Brandschutz											2,00			0,18		
2111	Grundschule I												1,00				
2112	Grundschule II												1,00				
2113	Silva-Grundschule												1,00				
33	Kulturpflege							1,00							0,64	Trennung Kultur und Öffentlichkeitsarbeit ; SAMehrung: EG 9b / 1,0 Stellen	
3521	Gemeindebücherei							1,00			0,60				0,87		
4601	öffentliche Spielplätze										3,00						
4605	Soziales	1,00							1,77		0,56					SAMinderung: EG 1 / 0,24 Stellen (Schulverpflegung)	
56	Eigene Sportstätten											1,00					
58	Park- und Gartenanlagen								1,00			1,00	4,00	1,00			
60	Bauverwaltung	1,00		1,00	3,00	6,00		1,00	5,00	1,00	1,50	1,00					
63	Gemeindestraßen												2,00				
67	Straßenbeleuchtung und Reinigung										1,00	1,00	1,00				
72	Abfallbeseitigung								1,00	1,00					0,08		
77	Hilfsbetriebe der Verwaltung					1,00		1,00		1,00	0,64	6,00	13,00			SAMehrung: EG 5 / 2,0 Stellen Hausmeister für neues Rathaus (ab Mitte 2024)	
79	Wirtschaftsförderung				1,00		1,00		1,00								
insgesamt		4,00	1,00	4,00	9,00	11,44	1,00	6,80	21,87	11,79	9,30	17,54	25,79	1,00	9,87		134,41

SAMinderung= Stellenanteilminderung

SAMehrung= Stellenanteilmehrung

PEM= Personalentwicklungsmaßnahme

c) Arbeitnehmer, soweit im Sozial- und Erziehungsdienst

Abschnitt bzw. Unterabschnitt	Bezeichnung des Abschnitts								Erläuterung
		S 15	S12	S 11b	S8a	S 6	S4	- S 3	
2114	Schülermittagsbetreuung								
2131	Schulsozialarbeit		2,50	0,75					Tarifabschluss im Sozial- und Erziehungsdienst
4310	soziale Einr. f. Ältere			1,00					
4360	Einrichtungen f. Asylbewerber			1,50					
4650	Streetwork/Soziales			1,00	3,03		0,77		0,77 S4 Stelle ist für die Ersatzbetreuung und wird vollständig vom Landratsamt refinanziert.
insgesamt		0,00	2,50	4,25	3,03	0,00	0,77	0,00	<i>10,55</i>

III. Übersicht über die Bediensteten in Ausbildung/BUFDI

Bezeichnung	Art der Vergütung	vorgesehen für 2024	beschäftigt 30.06.2023	Erläuterungen
1	2	3	4	5
Auszubildende (0200)	Ausbildungsvergütung	1	0	
Bundesfreiwilligen- dienst (4600)	Vergütung BUFDI	1	1	
<u>insgesamt</u>		2	1	

Gesamtplan für das Haushaltsjahr 2024

1. Zusammenfassung der Einnahmen, Ausgaben und Verpflichtungsermächtigungen

- in EUR -

Gesamtplan für das Haushaltsjahr 2024

Einzelplan		Haushaltsansatz				Ergebnisse der Jahresrechnung		
		Haushaltsjahr 2024		Vorjahr 2023		2022		
Nr.	Bezeichnung	Einnahmen EUR	Ausgaben EUR		Einnahmen EUR	Ausgaben EUR	Einnahmen EUR	Ausgaben EUR
1	2	3	4	5	6	7	8	9
	Verwaltungshaushalt							
0	Allgemeine Verwaltung	703.600	4.978.300		717.600	4.603.000	675.100,70	3.812.443,36
1	Öffentliche Sicherheit und Ordnung	222.300	1.675.400		196.200	1.752.400	191.616,27	1.276.989,37
2	Schulen	292.600	3.936.200		247.000	2.947.200	187.368,17	2.168.939,65
3	Wissenschaft, Forschung, Kulturpflege	58.800	1.068.600		58.700	922.200	39.040,85	933.522,38
4	Soziale Sicherung	3.473.500	9.546.800		3.387.200	10.135.800	2.722.254,28	7.637.877,36
5	Gesundheit, Sport, Erholung	6.062.900	6.390.300		229.800	3.484.800	384.534,48	3.215.903,73
6	Bau- und Wohnungswesen, Verkehr	648.400	3.283.200		1.588.200	3.111.600	688.006,28	2.985.791,98
7	Öffentliche Einrichtungen, Wirtschaftsförderung	1.793.400	3.574.600		1.576.800	3.457.900	1.696.180,34	2.836.743,78
8	Wirtschaftl. Unternehmen, Allgem. Grund- und Sondervermögen	860.100	363.800		856.900	315.000	992.841,93	152.883,20
9	Allgemeine Finanzwirtschaft	40.880.000	20.178.400		38.175.000	16.303.500	35.742.871,36	18.298.719,85
0-9	Zusammen	54.995.600	54.995.600		47.033.400	47.033.400	43.319.814,66	43.319.814,66

Gesamtplan für das Haushaltsjahr 2024

Einzelplan		Haushaltsansatz					Ergebnisse der Jahresrechnung	
		Haushaltsjahr 2024			Vorjahr 2023		2022	
Nr.	Bezeichnung	Einnahmen EUR	Ausgaben EUR	Verpfl.-Erm. EUR	Einnahmen EUR	Ausgaben EUR	Einnahmen EUR	Ausgaben EUR
1	2	3	4	5	6	7	8	9
	Vermögenshaushalt							
0	Allgemeine Verwaltung	3.123.100	12.534.000	0	11.600	15.050.500	0,00	13.762.053,21
1	Öffentliche Sicherheit und Ordnung	117.600	1.834.900	0	118.000	1.804.600	37.350,37	176.819,53
2	Schulen	474.800	3.718.800	0	422.600	2.911.100	8.142,63	817.108,27
3	Wissenschaft, Forschung, Kulturpflege	0	61.000	0	0	150.900	0,00	0,00
4	Soziale Sicherung	3.198.800	11.079.800	0	6.432.000	8.299.800	10.123.760,04	1.936.861,99
5	Gesundheit, Sport, Erholung	10.038.700	7.204.800	0	5.280.500	7.890.200	0,00	7.524.602,20
6	Bau- und Wohnungswesen, Verkehr	7.482.300	10.741.100	0	9.141.300	4.280.700	3.828.997,25	2.323.469,27
7	Öffentliche Einrichtungen, Wirtschaftsförderung	485.000	1.576.000	0	264.500	846.700	250.681,53	-29.736,76
8	Wirtschaftl. Unternehmen, Allgem. Grund- und Sondervermögen	1.000.000	4.265.000	7.010.000	0	4.295.000	273.800,00	2.228.578,80
9	Allgemeine Finanzwirtschaft	29.210.800	2.115.700	0	25.559.000	1.700.000	21.544.061,18	7.327.036,49
0-9	Zusammen	55.131.100	55.131.100	7.010.000	47.229.500	47.229.500	36.066.793,00	36.066.793,00
	Gesamthaushalt	110.126.700	110.126.700	7.010.000	94.262.900	94.262.900	79.386.607,66	79.386.607,66

*** Ende der Liste "Zusammenfassung der Einnahmen und Ausgaben" ***

Gesamtplan für das Haushaltsjahr 2024

2. Haushaltsquerschnitt - Einzelpläne 0-8

- in EUR -

Gemeinde : Gemeinde Kirchheim b. München

Einwohner: 12.780

Stand : 30.06.2023

Gemeinde

0 Gemeinde Kirchheim b. München

Gld. Nr.	Aufgabenbereich	Einnahmen aus Verwaltung und Betrieb	Sonstige Finanzeinnahmen	Personalausgaben	Sächlicher Ver- und Betriebsaufwand, weitere Finanzausgaben	Zuweisungen und Zuschüsse	Zuschussbedarf (Sp.3 und 4 ./.5 bis 7)	Objektbezogene Einnahmen des Verm.-HH	Baumaßnahmen	Sonstige Investitionsausgaben	Verpflichtungsermächtigungen
	Gruppierungsziffer	10 - 17	20-22, 24-26	40 - 46	50-68,84	70 - 78		32 - 36	94 - 96	92,93,98,99	
		EUR	EUR	EUR	EUR	EUR	EUR	EUR	EUR	EUR	EUR
1	2	3	4	5	6	7	8	9	10	11	12
00	Gemeindeorgane <i>Je EW.</i>	2.500 0	0 0	332.700 26	116.000 9	0 0	-446.200 -35	0 0	0 0	0 0	0 0
02	Hauptverwaltung <i>Je EW.</i>	508.500 40	0 0	1.593.000 125	377.400 30	0 0	-1.461.900 -114	0 0	0 0	0 0	0 0
03	Finanzverwaltung <i>Je EW.</i>	24.300 2	40.000 3	817.300 64	169.500 13	0 0	-922.500 -72	0 0	0 0	0 0	0 0
05	Besondere Dienststellen der allgemeinen Verwaltung <i>Je EW.</i>	31.000 2	0 0	121.400 9	39.700 3	0 0	-130.100 -10	0 0	0 0	0 0	0 0
06	Einrichtungen für die gesamte Verwaltung <i>Je EW.</i>	96.000 8	0 0	573.500 45	720.100 56	0 0	-1.197.600 -94	3.123.100 244	12.525.000 980	9.000 1	0 0
08	Einrichtungen und Maßnahmen für Verwaltungsangehörige <i>Je EW.</i>	1.300 0	0 0	33.900 3	83.800 7	0 0	-116.400 -9	0 0	0 0	0 0	0 0
0	Allgemeine Verwaltung <i>Je EW.</i>	663.600 52	40.000 3	3.471.800 3	1.506.500 118	0 0	-4.274.700 -334	3.123.100 244	12.525.000 980	9.000 1	0 0
11	Öffentliche Ordnung <i>Je EW.</i>	170.800 13	600 0	818.000 64	213.000 17	64.500 5	-924.100 -72	0 0	0 0	0 0	0 0
13	Brandschutz <i>Je EW.</i>	50.900 4	0 0	183.000 14	359.700 28	32.200 3	-524.000 -41	39.600 3	940.000 74	574.000 45	0 0
14	Katastrophenschutz, Zivilschutz <i>Je EW.</i>	0 0	0 0	0 0	100 0	0 0	-100 0	78.000 6	140.000 11	80.000 6	0 0
16	Rettungsdienst <i>Je EW.</i>	0 0	0 0	0 0	4.100 0	800 0	-4.900 0	0 0	0 0	100.900 8	0 0
1	Öffentliche Sicherheit und Ordnung <i>Je EW.</i>	221.700 17	600 0	1.001.000 0	576.900 45	97.500 8	-1.453.100 -113	117.600 9	1.080.000 85	754.900 59	0 0
20	Schulverwaltung <i>Je EW.</i>	0 0	0 0	0 0	0 0	180.000 14	-180.000 -14	0 0	0 0	784.000 61	0 0

Gemeinde 0 Gemeinde Kirchheim b. München

Gld. Nr.	Aufgabenbereich	Einnahmen aus Verwaltung und Betrieb	Sonstige Finanzeinnahmen	Personalausgaben	Sächlicher Ver.- und Betriebsaufwand, weitere Finanzausgaben	Zuweisungen und Zuschüsse	Zuschussbedarf (Sp.3 und 4 ./.5 bis 7)	Objektbezogene Einnahmen des Verm.-HH	Baumaßnahmen	Sonstige Investitionsausgaben	Verpflichtungsermächtigungen
	Gruppierungsziffer	10 - 17	20-22, 24-26	40 - 46	50-68,84	70 - 78		32 - 36	94 - 96	92,93,98,99	
		EUR	EUR	EUR	EUR	EUR	EUR	EUR	EUR	EUR	EUR
1	2	3	4	5	6	7	8	9	10	11	12
21	Grund- und Mittelschulen <i>Je EW.</i>	292.600 23	0 0	396.200 31	1.009.200 79	845.700 66	-1.958.500 -153	474.800 37	1.220.700 96	559.100 44	0 0
22	Realschulen <i>Je EW.</i>	0 0	0 0	0 0	0 0	300.200 23	-300.200 -23	0 0	0 0	0 0	0 0
23	Gymnasien <i>Je EW.</i>	0 0	0 0	0 0	0 0	1.128.800 88	-1.128.800 -88	0 0	0 0	0 0	0 0
29	Übrige schulische Aufgaben <i>Je EW.</i>	0 0	0 0	0 0	75.200 6	900 0	-76.100 -6	0 0	0 0	1.155.000 90	0 0
2	Schulen <i>Je EW.</i>	292.600 23	0 0	396.200 0	1.084.400 85	2.455.600 191	-3.643.600 -284	474.800 37	1.220.700 96	2.498.100 195	0 0
32	Museen, Sammlungen, Ausstellungen <i>Je EW.</i>	0 0	0 0	0 0	131.500 10	0 0	-131.500 -10	0 0	0 0	0 0	0 0
33	Theater und Musikpflege <i>Je EW.</i>	36.000 3	0 0	177.800 14	25.000 2	18.000 1	-184.800 -14	0 0	0 0	0 0	0 0
34	Heimat- und sonstige Kulturpflege <i>Je EW.</i>	14.000 1	0 0	74.100 6	138.700 11	7.500 1	-206.300 -16	0 0	28.000 2	0 0	0 0
35	Volksbildung <i>Je EW.</i>	8.800 1	0 0	133.500 10	154.300 12	182.000 14	-461.000 -36	0 0	30.000 2	3.000 0	0 0
36	Naturschutz, Denkmalschutz und -pflege <i>Je EW.</i>	0 0	0 0	0 0	6.000 0	18.500 1	-24.500 -2	0 0	0 0	0 0	0 0
37	Kirchliche Angelegenheiten <i>Je EW.</i>	0 0	0 0	0 0	1.600 0	100 0	-1.700 0	0 0	0 0	0 0	0 0
3	Wissenschaft, Forschung, Kulturpflege <i>Je EW.</i>	58.800 5	0 0	385.400 0	457.100 35	226.100 17	-1.009.800 -78	0 0	58.000 4	3.000 0	0 0
43	Eigene Einrichtungen der Sozialhilfe und der Kriegsopferfürsorge <i>Je EW.</i>	30.800 2	16.400 1	236.000 18	50.200 4	93.600 7	-332.600 -26	0 0	0 0	350.000 27	0 0

Gemeinde 0 Gemeinde Kirchheim b. München

Gld. Nr.	Aufgabenbereich	Einnahmen aus Verwaltung und Betrieb	Sonstige Finanzeinnahmen	Personalausgaben	Sächlicher Ver- und Betriebsaufwand, weitere Finanzausgaben	Zuweisungen und Zuschüsse	Zuschussbedarf (Sp.3 und 4 ./.5 bis 7)	Objektbezogene Einnahmen des Verm.-HH	Baumaßnahmen	Sonstige Investitionsausgaben	Verpflichtungsermächtigungen
	Gruppierungsziffer	10 - 17	20-22, 24-26	40 - 46	50-68,84	70 - 78		32 - 36	94 - 96	92,93,98,99	
		EUR	EUR	EUR	EUR	EUR	EUR	EUR	EUR	EUR	EUR
1	2	3	4	5	6	7	8	9	10	11	12
46	Einrichtungen der Jugendarbeit <i>Je EW.</i>	3.320.700 260	0 0	811.700 64	942.500 74	7.275.300 569	-5.708.800 -447	3.198.800 250	10.719.000 839	10.800 1	0 0
47	Förderung anderer Träger der Wohlfahrtspflege und Jugendhilfe <i>Je EW.</i>	0 0	0 0	0 0	0 0	32.000 3	-32.000 -3	0 0	0 0	0 0	0 0
49	Sonstige soziale Angelegenheiten <i>Je EW.</i>	105.600 8	0 0	0 0	0 0	105.500 8	100 0	0 0	0 0	0 0	0 0
4	Soziale Sicherung <i>Je EW.</i>	3.457.100 270	16.400 1	1.047.700 0	992.700 78	7.506.400 587	-6.073.300 -476	3.198.800 250	10.719.000 839	360.800 28	0 0
54	Sonstige Einrichtungen und Maßnahmen der Gesundheitspflege <i>Je EW.</i>	0 0	0 0	0 0	0 0	2.000 0	-2.000 0	0 0	0 0	0 0	0 0
55	Förderung des Sports <i>Je EW.</i>	0 0	0 0	0 0	0 0	150.000 12	-150.000 -12	0 0	440.000 34	0 0	0 0
56	Eigene Sportstätten <i>Je EW.</i>	326.400 26	0 0	66.000 5	647.100 51	0 0	-386.700 -30	137.200 11	1.345.000 105	50.000 4	0 0
58	Park- und Gartenanlagen <i>Je EW.</i>	1.500 0	0 0	491.500 38	77.800 6	30.000 2	-597.800 -47	1.832.800 143	450.000 35	0 0	0 0
59	Sonstige Erholungseinrichtungen <i>Je EW.</i>	5.735.000 449	0 0	0 0	43.400 3	4.882.500 382	809.100 63	8.068.700 631	20.000 2	4.899.800 383	0 0
5	Gesundheit, Sport, Erholung <i>Je EW.</i>	6.062.900 475	0 0	557.500 0	768.300 60	5.064.500 396	-327.400 -26	10.038.700 785	2.255.000 176	4.949.800 387	0 0
60	Bauverwaltung <i>Je EW.</i>	150.000 12	0 0	1.601.000 125	75.400 6	0 0	-1.526.400 -119	0 0	0 0	0 0	0 0
61	Städtebauliche Planung, Städtebauförderung, Vermessung, Bauordnung <i>Je EW.</i>	13.500 1	250.000 20	0 0	563.800 44	0 0	-300.300 -23	317.800 25	50.000 4	10.000 1	0 0
62	Wohnungsbauförderung und Wohnungsfürsorge <i>Je EW.</i>	0 0	0 0	0 0	0 0	0 0	0 0	0 0	0 0	0 0	0 0

Gemeinde

0 Gemeinde Kirchheim b. München

Gld. Nr.	Aufgabenbereich	Einnahmen aus Verwaltung und Betrieb	Sonstige Finanzeinnahmen	Personalausgaben	Sächlicher Ver.- und Betriebsaufwand, weitere Finanzausgaben	Zuweisungen und Zuschüsse	Zuschussbedarf (Sp.3 und 4 ./.5 bis 7)	Objektbezogene Einnahmen des Verm.-HH	Baumaßnahmen	Sonstige Investitionsausgaben	Verpflichtungsermächtigungen
	Gruppierungsziffer	10 - 17	20-22, 24-26	40 - 46	50-68,84	70 - 78		32 - 36	94 - 96	92,93,98,99	
		EUR	EUR	EUR	EUR	EUR	EUR	EUR	EUR	EUR	EUR
1	2	3	4	5	6	7	8	9	10	11	12
63	Gemeindestraßen, Wege, Brücken, Allgemeiner Tiefbau <i>Je EW.</i>	234.900 18	0 0	378.000 30	358.000 28	0 0	-501.100 -39	7.144.500 559	7.381.100 578	2.300.000 180	0 0
67	Straßenbeleuchtung und -reinigung <i>Je EW.</i>	0 0	0 0	124.000 10	183.000 14	0 0	-307.000 -24	20.000 2	1.000.000 78	0 0	0 0
69	Wasserläufe, Wasserbau <i>Je EW.</i>	0 0	0 0	0 0	0 0	0 0	0 0	0 0	0 0	0 0	0 0
6	Bau- und Wohnungswesen, Verkehr <i>Je EW.</i>	398.400 31	250.000 20	2.103.000 0	1.180.200 92	0 0	-2.634.800 -205	7.482.300 586	8.431.100 660	2.310.000 181	0 0
70	Abwasserbeseitigung <i>Je EW.</i>	0 0	0 0	0 0	0 0	0 0	0 0	0 0	3.000 0	0 0	0 0
72	Abfallbeseitigung <i>Je EW.</i>	1.510.000 118	100 0	93.100 7	1.752.800 137	0 0	-335.800 -26	0 0	140.000 11	5.000 0	0 0
73	Märkte <i>Je EW.</i>	3.500 0	0 0	0 0	2.500 0	0 0	1.000 0	0 0	0 0	0 0	0 0
75	Bestattungswesen <i>Je EW.</i>	216.300 17	0 0	200.000 16	197.700 15	0 0	-181.400 -14	0 0	62.000 5	1.000 0	0 0
76	Sonstige öffentliche Einrichtungen <i>Je EW.</i>	63.000 5	0 0	0 0	47.000 4	0 0	16.000 1	0 0	35.000 3	0 0	0 0
77	Hilfsbetriebe der Verwaltung <i>Je EW.</i>	500 0	0 0	642.000 50	338.900 27	0 0	-980.400 -77	25.000 2	250.000 20	570.000 45	0 0
79	Fremdenverkehr, sonstige Förderung von Wirtschaft und Verkehr <i>Je EW.</i>	0 0	0 0	272.100 21	18.500 1	10.000 1	-300.600 -24	460.000 36	510.000 40	0 0	0 0
7	Öffentliche Einrichtungen, Wirtschaftsförderung <i>Je EW.</i>	1.793.300 140	100 0	1.207.200 0	2.357.400 184	10.000 1	-1.781.200 -140	485.000 38	1.000.000 79	576.000 45	0 0
81	Versorgungsunternehmen <i>Je EW.</i>	0 0	470.000 37	0 0	0 0	0 0	470.000 37	0 0	0 0	0 0	0 0

Gemeinde

0 Gemeinde Kirchheim b. München

Gld. Nr.	Aufgabenbereich	Einnahmen aus Verwaltung und Betrieb	Sonstige Finanzeinnahmen	Personalausgaben	Sächlicher Verw.- und Betriebsaufwand, weitere Finanzausgaben	Zuweisungen und Zuschüsse	Zuschussbedarf (Sp.3 und 4 ./.5 bis 7)	Objektbezogene Einnahmen des Verm.-HH	Baumaßnahmen	Sonstige Investitionsausgaben	Verpflichtungsermächtigungen
	Gruppierungsziffer	10 - 17	20-22, 24-26	40 - 46	50-68,84	70 - 78		32 - 36	94 - 96	92,93,98,99	
		EUR	EUR	EUR	EUR	EUR	EUR	EUR	EUR	EUR	EUR
1	2	3	4	5	6	7	8	9	10	11	12
85	Land- und forstwirtschaftliche Unternehmen <i>Je EW.</i>	2.000 0	0 0	0 0	8.000 1	0 0	-6.000 0	0 0	0 0	0 0	0 0
87	Sonstige wirtschaftliche Unternehmen <i>Je EW.</i>	8.900 1	0 0	0 0	50.900 4	60.000 5	-102.000 -8	0 0	0 0	0 0	0 0
88	Allgemeines Grundvermögen <i>Je EW.</i>	379.200 30	0 0	0 0	244.900 19	0 0	134.300 11	1.000.000 78	0 0	4.265.000 334	7.010.000 549
8	Wirtschaftl. Unternehmen, Allgem. Grund- und Sondervermögen <i>Je EW.</i>	390.100 31	470.000 37	0 0	303.800 24	60.000 5	496.300 40	1.000.000 78	0 0	4.265.000 334	7.010.000 549
	Gesamt <i>Je EW.</i>	13.338.500 1044	777.100 61	10.169.800 795	9.227.300 721	15.420.100 1205	-20.701.600 -1616	25.920.300 2027	37.288.800 2919	15.726.600 1230	7.010.000 549
	davon Verw.-anteil an Pers.-kosten <i>Je EW.</i>						0 0				

*** Ende der Liste "Haushaltsquerschnitt - Einzelpläne 0-8" ***

Gesamtplan für das Haushaltsjahr 2024

2. Haushaltsquerschnitt - Einzelplan 9

- in EUR -

Gemeinde : Gemeinde Kirchheim b. München

Einwohner: 12.780

Stand : 30.06.2023

Gemeinde

0 Gemeinde Kirchheim b. München

Gld. Nr.	Aufgabenbereich	Steuern und allgemeine Zuweisungen	Einnahmen aus Verw. u. Betrieb Sonstige Finanzeinnahmen	Deckungsreserve	Sonstige Finanzausgaben	Überschuss (Sp.3+4 ./5+6)	Sonstige Einnahmen des VMH	Sonstige Ausgaben des VMH
	Gruppierungsziffer	00 - 08	158,20,21, 23,26-28	47, 85	80-84,86		30,31,37	90,91,97, 990,992
		EUR	EUR	EUR	EUR	EUR	EUR	EUR
1	2	3	4	5	6	7	8	9
90	Steuern, Allgemeine Zuweisungen und allgemeine Umlagen <i>Je EW.</i>	40.553.000 3173	0 0	0 0	17.539.100 1372	23.013.900 1801	150.000 12	0 0
91	Sonstige allgemeine Finanzwirtschaft <i>Je EW.</i>	0 0	327.000 26	0 0	2.639.300 207	-2.312.300 -181	29.060.800 2274	2.115.700 166
92	Abwicklung der Vorjahre <i>Je EW.</i>	0 0	0 0	0 0	0 0	0 0	0 0	0 0
9	Allgemeine Finanzwirtschaft <i>Je EW.</i>	40.553.000 3173	327.000 26	0 0	20.178.400 1579	20.701.600 1620	29.210.800 2286	2.115.700 166
	Gesamt <i>Je EW.</i>	40.553.000 3173	327.000 26	0 0	20.178.400 1579	20.701.600 1620	29.210.800 2286	2.115.700 166

*** Ende der Liste "Haushaltsquerschnitt - Einzelplan 9" ***

Gesamtplan für das Haushaltsjahr 2024

3. Gruppierungsübersicht

- in EUR -

Gruppierungsübersicht

Grupp.-Nr.	Bezeichnung der Hauptgruppen, Gruppen und Untergruppen	Ansatz	je	Ansatz	Rechnungs.-Erg.
		2024	Einwohner in	2023	2022
		EUR	EUR	EUR	EUR
Einnahmen					
E I N N A H M E N D E S V E R W A L T U N G S H A U S H A L T E S					

0	Steuern, Allgemeine Zuweisungen				
00	Realsteuern				
000	Grundsteuer A	21.000	1,64	21.000	19.631,89
001	Grundsteuer B	1.900.000	148,67	1.800.000	1.721.985,35
003	Gewerbsteuer (brutto)	19.500.000	1.525,82	17.000.000	17.889.278,14
00	ZWISCHENSUMME	21.421.000	1.676,13	18.821.000	19.630.895,38
01	Gemeindeanteile an Gemeinschaftssteuern				
010	Einkommensteuer	14.000.000	1.095,46	14.000.000	11.761.859,00
012	Umsatzsteuer	2.400.000	187,79	2.400.000	1.987.955,00
01	ZWISCHENSUMME	16.400.000	1.283,26	16.400.000	13.749.814,00
02	Andere Steuern				
022	Hundesteuer	52.000	4,07	52.000	51.511,15
027	Zweitwohnungssteuer	0	0,00	0	0,00
029	Sonstige örtliche Steuern	0	0,00	0	0,00
02	ZWISCHENSUMME	52.000	4,07	52.000	51.511,15
03	Steuerähnliche Einnahmen				
032	Sonstige steuerähnliche Einnahmen	0	0,00	0	0,00
04	Schlüsselzuweisungen				
041	vom Land	0	0,00	0	0,00
05	Bedarfszuweisungen (einschl. Stabilisierungshilfen)				
051	vom Land	0	0,00	0	0,00
06	Sonstige allgemeine Zuweisungen				
060	vom Bund	0	0,00	0	0,00
061	vom Land	2.600.000	203,44	2.600.000	1.992.566,48
062	von Gemeinden/Gv	0	0,00	0	0,00
063	von Verwaltungsgemeinschaften	0	0,00	0	0,00
06	ZWISCHENSUMME	2.600.000	203,44	2.600.000	1.992.566,48
07	Allgemeine Umlagen				
072	von Gemeinden/Gv	0	0,00	0	0,00
08	Allg.Zuweisungen aus bes. Abrechnungsverfahren				
081	Überlassung des Aufkommens an Verwarnungs- geldern und Geldbußen	80.000	6,26	70.000	103.579,65
092	Leistungen des Landes aus der Umsetzung des Vierten Gesetzes für moderne Dienstleistungen am Arbeitsmarkt	0	0,00	0	0,00
081,092	ZWISCHENSUMME	80.000	6,26	70.000	103.579,65
0	Z W I S C H E N S U M M E	40.553.000	3.173,15	37.943.000	35.528.366,66
STEUERN, ALLGEMEINE ZUWEISUNGEN					
1	Einnahmen aus Verwaltung und Betrieb				
10	Verwaltungsgebühren	174.400	13,65	171.100	154.552,74
11	Benutzungsgebühren und ähnliche Entgelte	1.645.400	128,75	1.502.100	1.522.798,00
12	Zweckgebundene Abgaben	0	0,00	0	0,00
13	Einnahmen aus Verkauf	78.000	6,10	76.700	49.582,11
14	Mieten und Pachten	794.600	62,18	739.800	605.071,99
15	sonstige Verwaltungs- und Betriebseinnahmen	351.100	27,47	258.500	499.035,85

Gruppierungsübersicht

Grupp.-Nr.	Bezeichnung der Hauptgruppen, Gruppen und Untergruppen	Ansatz	je	Ansatz	Rechnungs.-Erg.
		2024	Einwohner in	2023	2022
		EUR	EUR	EUR	EUR
Einnahmen					
10-15	ZWISCHENSUMME	3.043.500	238,15	2.748.200	2.831.040,69
16	Erstattungen von Ausgaben des Verwaltungs- haushaltes				
160	vom Bund, ERP-Sondervermögen	23.000	1,80	2.300	600,00
161	vom Land	34.000	2,66	14.000	18.935,88
162	von Gemeinden/Gv	40.700	3,18	12.500	5.900,00
163	von Zweckverbänden u. dgl.	446.300	34,92	456.300	400.015,37
164	von Trägern der gesetzlichen Sozialversicherung	0	0,00	0	0,00
165	von kommunalen Sonderrechnungen	0	0,00	0	0,00
166	von sonstigen öffentlichen Sonderrechnungen	5.735.000	448,75	0	0,00
167	von privaten Unternehmen	250.000	19,56	195.000	237.934,43
168	von übrigen Bereichen	19.200	1,50	15.200	313.042,34
169	Innere Verrechnungen	13.000	1,02	7.000	12.768,85
16	ZWISCHENSUMME	6.561.200	513,40	702.300	989.196,87
17	Zuweisungen und Zuschüsse für laufende Zwecke				
170	vom Bund, ERP-Sondervermögen	232.000	18,15	212.300	131.955,95
171	vom Land	3.283.300	256,91	3.217.600	2.674.543,60
172	von Gemeinden/Gv	122.000	9,55	111.000	101.131,25
173	von Zweckverbänden u. dgl.	0	0,00	0	0,00
174	von Trägern der gesetzlichen Sozialversicherung	0	0,00	0	0,00
175	von kommunalen Sonderrechnungen	0	0,00	0	0,00
176	von sonstigen öffentlichen Sonderrechnungen	0	0,00	0	3.603,00
177	von privaten Unternehmen	1.500	0,12	2.000	5.025,00
178	von übrigen Bereichen	95.000	7,43	93.000	285,05
17	ZWISCHENSUMME	3.733.800	292,16	3.635.900	2.916.543,85
19	Aufgabenbezogene Leistungsbeteiligung des Bundes				
191	Leistungsbeteiligung bei Leistungen für Unterkunft und Heizung an Arbeitssuchende	0	0,00	0	0,00
192	Leistungsbeteiligung bei Leistungen zur Sicherung des Lebensunterhalts nach SGB II (ohne Leistungen für Unterkunft und Heizung)	0	0,00	0	0,00
193	Leistungsbeteiligung bei der Eingliederung von Arbeitssuchenden nach SGB II	0	0,00	0	0,00
19	ZWISCHENSUMME	0	0,00	0	0,00
1	Z W I S C H E N S U M M E	13.338.500	1.043,70	7.086.400	6.736.781,41
EINNAHMEN AUS VERWALTUNG UND BETRIEB					
ERSTATTUNGEN UND ZUWEISUNGEN					
2	Sonstige Finanzeinnahmen				
20	Zinseinnahmen				
202	von Gemeinden/Gv	0	0,00	0	0,00
203	von Zweckverbänden u. dgl.	0	0,00	0	0,00
204	von Trägern der gesetzlichen Sozialversicherung	0	0,00	0	0,00
205	von kommunalen Sonderrechnungen	0	0,00	0	0,00
206	von sonstigen öffentlichen Sonderrechnungen	0	0,00	0	0,00
207	von privaten Unternehmen sowie von Kreditinstituten (einschl. Sparkassen)	100.000	7,82	5.000	2.511,95
208	von übrigen Bereichen	0	0,00	0	0,00

Gruppierungsübersicht

Grupp.-Nr.	Bezeichnung der Hauptgruppen, Gruppen und Untergruppen	Ansatz	je	Ansatz	Rechnungs.-Erg.
		2024	Einwohner in	2023	2022
		EUR	EUR	EUR	EUR
Einnahmen					
209	Innere Darlehen	0	0,00	0	0,00
20	ZWISCHENSUMME	100.000	7,82	5.000	2.511,95
21	Gewinnanteile von wirtschaftlichen Unternehmen und aus Beteiligungen	0	0,00	0	0,00
22	Konzessionsabgaben	410.000	32,08	410.000	701.142,96
23	Schuldendiensthilfen				
230	vom Bund, ERP-Sondervermögen	0	0,00	0	0,00
231	vom Land	0	0,00	0	0,00
232	von Gemeinden/Gv	0	0,00	0	0,00
233	von Zweckverbänden u. dgl.	0	0,00	0	0,00
234	von Trägern der gesetzlichen Sozialversicherung	0	0,00	0	0,00
235	von kommunalen Sonderrechnungen	0	0,00	0	0,00
236	von sonstigen öffentlichen Sonderrechnungen	0	0,00	0	0,00
237	von privaten Unternehmen	0	0,00	0	0,00
238	von übrigen Bereichen	0	0,00	0	0,00
23	ZWISCHENSUMME	0	0,00	0	0,00
24	Ersatz von sozialen Leistungen außerhalb von Einrichtungen sowie Ersatz von Eingliederungshilfe				
240	Kostenbeiträge und Aufwendungsersatz, Kostenersatz - überörtliche Träger - sowie für Eingliederungshilfe	0	0,00	0	0,00
241	Kostenbeiträge und Aufwendungsersatz, Kostenersatz - örtlicher Träger	0	0,00	0	0,00
242	Übergeleitete Unterhaltsansprüche gegen bürgerlich- rechtlich Unterhaltsverpflichtete - überörtlicher Träger - sowie für Eingliederungshilfe	0	0,00	0	0,00
243	Übergeleitete Unterhaltsansprüche gegen bürgerlich-rechtl. Unterhaltsverpflichtete - örtlicher Träger	0	0,00	0	0,00
244	Leistungen von Sozialleistungsträgern - überörtlicher Träger - sowie für Eingliederungshilfe	0	0,00	0	0,00
245	Leistungen von Sozialleistungsträgern - örtlicher Träger	0	0,00	0	0,00
246	Sonstige Ersatzleistungen - überörtlicher Träger - sowie für Eingliederungshilfe	0	0,00	0	0,00
247	Sonstige Ersatzleistungen - örtlicher Träger	0	0,00	0	0,00
248	Rückzahlung gewährter Hilfen (einschließlich Tilgung und Zinsen von Darlehen) - überörtlicher Träger - und gewährter Eingliederungshilfe	0	0,00	0	0,00
249	Rückzahlung gewährter Hilfen (Tilgung und Zinsen von Darlehen) - örtlicher Träger	0	0,00	0	0,00
24	ZWISCHENSUMME	0	0,00	0	0,00
25	Ersatz von sozialen Leistungen in Einrichtungen				
250	Kostenbeiträge und Aufwendungsersatz, Kostenersatz - überörtlicher Träger	0	0,00	0	0,00
251	Kostenbeiträge und Aufwendungsersatz, Kostenersatz - örtlicher Träger	0	0,00	0	0,00
252	Übergeleitete Unterhaltsansprüche gegen bürgerlich-rechtlich Unterhaltsverpflichtete - überörtlicher Träger	0	0,00	0	0,00

Gruppierungsübersicht

Grupp.-Nr.	Bezeichnung der Hauptgruppen, Gruppen und Untergruppen	Ansatz	je	Ansatz	Rechnungs.-Erg.
		2024	Einwohner in	2023	2022
		EUR	EUR	EUR	EUR
Einnahmen					
253	Übergeleitete Unterhaltsansprüche gegen bürgerlich-rechtlich Unterhaltsverpflichtete - örtlicher Träger	0	0,00	0	0,00
254	Leistungen von Sozialleistungsträgern - überörtlicher Träger	0	0,00	0	0,00
255	Leistungen von Sozialleistungsträgern - örtlicher Träger	0	0,00	0	0,00
256	Sonstige Ersatzleistungen - überörtlicher Träger	0	0,00	0	0,00
257	Sonstige Ersatzleistungen - örtlicher Träger	0	0,00	0	0,00
258	Rückzahlung gewährter Hilfen (einschließlich Tilgung und Zinsen von Darlehen) - überörtlicher Träger	0	0,00	0	0,00
259	Rückzahlung gewährter Hilfen (einschl. Tilgung und Zinsen von Darlehen) - örtlicher Träger	0	0,00	0	0,00
25	ZWISCHENSUMME	0	0,00	0	0,00
26	Weitere Finanzeinnahmen	367.100	28,72	1.362.000	139.018,93
27	Kalkulatorische Einnahmen				
270	Abschreibungen auf Anschaffungs- und Herstellungskosten	115.000	9,00	115.000	103.931,14
271	Abschreibungen auf zuwendungsfinanziertes Vermögen	0	0,00	0	0,00
272	Abschreibungen auf Wiederbeschaffungszeitwerte	0	0,00	0	0,00
275	Verzinsung des Anlagekapitals	112.000	8,76	112.000	108.061,61
27	ZWISCHENSUMME	227.000	17,76	227.000	211.992,75
28	Zuführung vom Vermögenshaushalt				
280	Zuführung vom Vermögenshaushalt (ohne Sonderrücklagen)	0	0,00	0	0,00
281	Zuführung vom Vermögenshaushalt (Sonderrücklagen für Abschreibungserlöse aus zuwendungsfinanziertem Vermögen)	0	0,00	0	0,00
282	Zuführung vom Vermögenshaushalt (Sonderrücklagen für die Rekultivierung und Nachsorge von Abfallentsorgungsanlagen)	0	0,00	0	0,00
283	Zuführung vom Vermögenshaushalt (Sonderrücklagen zum Ausgleich von Gebührenschwankungen)	0	0,00	0	0,00
284	Zuführung vom Vermögenshaushalt (Sonderrücklagen für Abschreibungserlöse aus Wiederbeschaffungszeitwerten)	0	0,00	0	0,00
285	Zuführung vom Vermögenshaushalt (Sonderrücklagen gemäß Art. 13 Abs. 4 BayVersRücklG)	0	0,00	0	0,00
286-289	Zuführung vom Vermögenshaushalt (sonstige Sonderrücklagen)	0	0,00	0	0,00
28	ZWISCHENSUMME	0	0,00	0	0,00
29	Übertragungs- und Abschlussbuchungen				
295	Abschlusstechnische Vorgänge (Ist-Überschuss des Verwaltungshaushalts)	0	0,00	0	0,00
2	ZWISCHENSUMME SONSTIGE FINANZEINNAHMEN	1.104.100	86,38	2.004.000	1.054.666,59

Gruppierungsübersicht

Grupp.-Nr.	Bezeichnung der Hauptgruppen, Gruppen und Untergruppen	Ansatz	je	Ansatz	Rechnungs.-Erg.
		2024	Einwohner in	2023	2022
		EUR	EUR	EUR	EUR
Einnahmen					
0-2999	GESAMTEINNAHMEN DES VERWALTUNGSHAUSHALTES	54.995.600	4.303,23	47.033.400	43.319.814,66
3	EINNAHMEN DES VERMÖGENSHAUSHALTES -----				
30	Zuführung vom Verwaltungshaushalt				
300	Zuführung vom Verwaltungshaushalt (ohne Sonderrücklagen)	1.139.300	89,15	300.100	4.880.803,17
301	Zuführung vom Verwaltungshaushalt (Sonderrücklagen für Abschreibungserlöse aus zuwendungsfinanziertem Vermögen)	0	0,00	0	0,00
302	Zuführung vom Verwaltungshaushalt (Sonderrücklagen für die Rekultivierung und Nachsorge von Abfall- entsorgungsanlagen)	0	0,00	0	0,00
303	Zuführung vom Verwaltungshaushalt (Sonderrücklagen zum Ausgleich von Gebührenschwankungen)	0	0,00	0	0,00
304	Zuführung vom Verwaltungshaushalt (Sonderrücklagen für Abschreibungserlöse aus Wiederbeschaffungszeit- werten)	0	0,00	0	0,00
305 - 309	Zuführung vom Verwaltungshaushalt (sonstige Sonderrücklagen)	0	0,00	0	0,00
30	ZWISCHENSUMME	1.139.300	89,15	300.100	4.880.803,17
31	Entnahmen aus Rücklagen				
310	Entnahme aus Rücklagen (ohne Sonderrücklagen)	3.000.000	234,74	16.000.000	0,00
311	Entnahme aus Rücklagen (Sonderrücklagen für Abschreibungserlöse aus zuwendungsfinanziertem Vermögen)	0	0,00	0	0,00
312	Entnahme aus Rücklagen (Sonderrücklagen für die Rekultivierung und Nachsorge von Abfallentsorgungs- anlagen)	0	0,00	0	0,00
313	Entnahme aus Rücklagen (Sonderrücklagen zum Ausgleich von Gebührenschwankungen)	0	0,00	0	0,00
314	Entnahme aus Rücklagen (Sonderrücklagen für Abschreibungserlöse aus Wiederbeschaffungszeitwerten)	0	0,00	0	0,00
315	Entnahme aus Rücklagen (Sonderrücklagen gemäß Art. 13 Abs. 4 BayVersRücklG)	0	0,00	0	0,00
316-319	Entnahme aus Rücklagen (sonstige Sonderrücklagen)	0	0,00	0	0,00
31	ZWISCHENSUMME	3.000.000	234,74	16.000.000	0,00
32	Rückflüsse von Darlehen				
322	von Gemeinden/Gv	0	0,00	0	0,00
323	von Zweckverbänden u. dgl.	0	0,00	0	0,00
324	von Trägern der gesetzlichen Sozialversicherung	0	0,00	0	0,00
325	von kommunalen Sonderrechnungen	0	0,00	0	0,00
326	von sonstigen öffentlichen Sonderrechnungen	0	0,00	0	0,00
327	von privaten Unternehmen	0	0,00	0	0,00
328	von übrigen Bereichen	0	0,00	0	0,00
32	ZWISCHENSUMME	0	0,00	0	0,00

Gruppierungsübersicht

Grupp.-Nr.	Bezeichnung der Hauptgruppen, Gruppen und Untergruppen	Ansatz	je	Ansatz	Rechnungs.-Erg.
		2024	Einwohner in	2023	2022
		EUR	EUR	EUR	EUR
Einnahmen					
33	Einnahmen aus der Veräußerung von Beteiligungen und Rückflüsse von Kapitaleinlagen				
331	Wertpapiere ohne Anteilsrechte	0	0,00	0	0,00
332	Anteilsrechte	0	0,00	0	0,00
333	Investmentzertifikate	0	0,00	0	0,00
334	Veräußerung von Finanzderivaten	0	0,00	0	0,00
338	Rückflüsse von Kapitaleinlagen	0	0,00	0	0,00
339	sonstige Einnahmen	2.200	0,17	0	0,00
33	ZWISCHENSUMME	2.200	0,17	0	0,00
34	Einnahmen aus der Veräußerung von Sachen des Anlagevermögens				
340	Grundstücke, bauliche Anlagen, grundstücksgleiche Rechte	0	0,00	40.000	733.802,62
344	Immaterielle Vermögensgegenstände	0	0,00	0	0,00
345	Bewegliche Sachen	25.000	1,96	28.000	6.000,00
34	ZWISCHENSUMME	25.000	1,96	68.000	739.802,62
35	Beiträge und ähnlichen Entgelte	7.452.300	583,12	9.875.000	11.195.516,93
36	Zuweisungen und Zuschüsse für Investitionen und Investitionsförderungsmaßnahmen				
360	vom Bund, ERP-Sondervermögen	3.566.500	279,07	171.500	248.081,53
361	vom Land	14.024.300	1.097,36	8.974.000	1.066.986,00
362	von Gemeinden/Gv	1.000.000	78,25	2.732.000	0,00
363	von Zweckverbänden u. dgl.	0	0,00	0	0,00
364	von Trägern der gesetzlichen Sozialversicherung	0	0,00	0	0,00
365	von kommunalen Sonderrechnungen	0	0,00	0	0,00
366	von sonstigen öffentlichen Sonderrechnungen	0	0,00	0	0,00
367	von privaten Unternehmen	0	0,00	0	1.429.664,74
368	von übrigen Bereichen	0	0,00	0	0,00
36	ZWISCHENSUMME	18.590.800	1.454,68	11.877.500	2.744.732,27
37	Einnahmen aus Krediten und inneren Darlehen				
370	vom Bund, ERP-Sondervermögen	0	0,00	0	0,00
371	vom Land	0	0,00	0	0,00
372	von Gemeinden/Gv	0	0,00	0	0,00
373	von Zweckverbänden u. dgl.	0	0,00	0	0,00
374	von Trägern der gesetzlichen Sozialversicherung	0	0,00	0	0,00
375	von kommunalen Sonderrechnungen	0	0,00	0	0,00
376	von sonstigen öffentlichen Sonderrechnungen	0	0,00	0	2.393.238,01
377	von Kreditinstituten (einschl. Sparkassen)	24.921.500	1.950,04	9.108.900	14.112.700,00
378	von übrigen Bereichen	0	0,00	0	0,00
379	Innere Darlehen	0	0,00	0	0,00
37	ZWISCHENSUMME	24.921.500	1.950,04	9.108.900	16.505.938,01
38	Schuldendiensthilfen (Tilgungshilfen)				
381	vom Land	0	0,00	0	0,00
39	Übertragungs- und Abschlussbuchungen				
392	Durchbuchung von Soll-Fehlbeiträgen	0	0,00	0	0,00
395	Abschlusstechnische Vorgänge (Ist-Überschuss des Vermögenshaushalts)	0	0,00	0	0,00
39	ZWISCHENSUMME	0	0,00	0	0,00
3	GESAMTEINNAHMEN DES VERMÖGENSHAUSHALTES	55.131.100	4.313,86	47.229.500	36.066.793,00

Gruppierungsübersicht

Grupp.-Nr.	Bezeichnung der Hauptgruppen, Gruppen und Untergruppen	Ansatz 2024 EUR	je Einwohner in EUR	Ansatz 2023 EUR	Rechnungs.-Erg. 2022 EUR
Einnahmen					
	GESAMTEINNAHMEN DES VWHH UND VMHH	110.126.700	8.617,09	94.262.900	79.386.607,66

Gruppierungsübersicht

Grupp.-Nr.	Bezeichnung der Hauptgruppen, Gruppen und Untergruppen	Ansatz	je	Ansatz	Rechnungs.-Erg.
		2024	Einwohner in	2023	2022
		EUR	EUR	EUR	EUR
A u s g a b e n					
A U S G A B E N DES VERWALTUNGSHAUSHALTES					
4 Personalausgaben					
40	Aufwendungen für ehrenamtliche Tätigkeit	152.500	11,93	137.000	86.714,23
41 Dienstbezüge u. dgl.					
410	Beamte	228.000	17,84	205.000	195.916,88
411	Versorgungsrücklage für aktive Beamte	0	0,00	0	0,00
414	Tariflich Beschäftigte	7.238.000	566,35	6.839.000	5.871.027,81
416	Beschäftigungsentgelte u. dgl.	500	0,04	700	12,99
42 Versorgungsbezüge u. dgl.					
420	Beamte	0	0,00	0	0,00
421	Versorgungsrücklage für Versorgungsempfänger	0	0,00	0	0,00
424	Tariflich Beschäftigte	0	0,00	0	0,00
428	Sonstige	0	0,00	0	0,00
43 Beiträge zu Versorgungskassen					
430	Beamte	332.000	25,98	339.300	278.965,69
434	Tariflich Beschäftigte	578.300	45,25	554.500	472.956,16
438	Sonstige	0	0,00	0	0,00
44 Beiträge zur gesetzlichen Sozialversicherung					
440	Beamte	0	0,00	0	0,00
444	Tariflich Beschäftigte	1.448.500	113,34	1.397.500	1.192.393,45
448	Sonstige	5.400	0,42	3.600	1.639,21
45	Beihilfen, Unterstützungen u. dgl.	185.600	14,52	157.500	152.384,16
46	Personal-Nebenausgaben	1.000	0,08	1.000	420,75
47 Deckungsreserve für Personalausgaben					
470	Deckungsreserve gemäß § 11 KommHV-Kameralistik	0	0,00	0	0,00
471	Summarischer Ansatz gemäß § 34 Abs. 2 KommHV-Kameralistik	0	0,00	0	0,00
4	SUMME DER PERSONALAUSGABEN	10.169.800	795,75	9.635.100	8.252.431,33
5/6 Sächlicher Verwaltungs- und Betriebsaufwand					
50	Unterhaltung der Grundstücke und baulichen Anlagen	762.100	59,63	1.278.600	472.936,69
51	Unterhaltung des sonstigen unbeweglichen Vermögens	756.500	59,19	791.000	448.756,08
52	Geräte, Ausstattungs- und Ausrüstungsgegenstände, sonstige Gebrauchsgegenstände	77.900	6,10	82.300	62.669,45
53	Mieten und Pachten	625.800	48,97	575.200	503.027,11
54	Bewirtschaftung der Grundstücke, baulichen An- lagen usw.	1.839.100	143,90	1.786.900	1.336.778,62
55	Haltung von Fahrzeugen	263.500	20,62	297.400	247.284,47
56	Besondere Aufwendungen für Bedienstete	200.500	15,69	260.900	90.901,07
57-63 Weitere Verwaltungs- und Betriebsausgaben					
638	statistische Zusammenfassung der Gruppen 57 bis 63 ohne die Untergruppe 639	2.130.400	166,70	1.999.200	1.560.087,52
639	Kosten der notwendigen Schülerbeförderung durch andere Verkehrsträger	0	0,00	0	0,00
64	Steuern, Versicherungen, Schadensfälle	400.300	31,32	352.800	352.301,65
65	Geschäftsausgaben	1.200.300	93,92	992.600	1.192.971,79

Gruppierungsübersicht

Grupp.-Nr.	Bezeichnung der Hauptgruppen, Gruppen und Untergruppen	Ansatz	je	Ansatz	Rechnungs.-Erg.
		2024	Einwohner in	2023	2022
		EUR	EUR	EUR	EUR
A u s g a b e n					
66	Weitere allgemeine sächliche Ausgaben				
660	Verfügunsmittel	7.000	0,55	7.000	3.472,48
661	Mitgliedsbeiträge	33.900	2,65	33.700	32.742,21
662	Vermischte Ausgaben	1.600	0,13	1.600	780,39
5-66	ZWISCHENSUMME	8.298.900	649,37	8.459.200	6.304.709,53
67	Erstattungen von Ausgaben des Verwaltungshaushalts				
670	an Bund, ERP-Sondervermögen	22.000	1,72	5.000	0,00
671	an Land	0	0,00	0	0,00
672	an Gemeinden/Gv	46.200	3,62	36.200	33.975,79
673	an Zweckverbände u. dgl.	0	0,00	0	0,00
674	an Träger der gesetzlichen Sozialversicherung	0	0,00	0	0,00
675	an kommunale Sonderrechnungen	0	0,00	0	0,00
676	an sonstige öffentliche Sonderrechnungen	270.000	21,13	230.000	260.384,30
677	an private Unternehmen	0	0,00	0	0,00
678	an übrige Bereiche	345.200	27,01	345.200	310.935,70
679	Innere Verrechnungen	13.000	1,02	7.000	12.768,85
67	ZWISCHENSUMME	696.400	54,49	623.400	618.064,64
68	Kalkulatorische Kosten				
680	Abschreibungen auf Anschaffungs- und Herstellungskosten	115.000	9,00	115.000	103.931,14
681	Abschreibungen aus zuwendungsfinanzierten Investitionsaufwand	0	0,00	0	0,00
682	Abschreibungen auf Wiederbeschaffungszeitwerte	0	0,00	0	0,00
685	Verzinsung des Anlagekapitals	112.000	8,76	112.000	108.061,61
68	ZWISCHENSUMME	227.000	17,76	227.000	211.992,75
69	Aufgabenbezogene Leistungsbeteiligungen				
690	Leistungsbeteiligung bei Leistungen für Unterkunft und Heizung (ohne Wohnungsbeschaffungs- und Umzugskosten) nach SGB II	0	0,00	0	0,00
691	Leistungsbeteiligung bei Leistungen für Unterkunft und Heizung (für Wohnungsbeschaffungs- und Umzugskosten) nach SGB II	0	0,00	0	0,00
692	Leistungsbeteiligung bei Leistungen zur Eingliederung von Arbeitsuchenden nach SGB II	0	0,00	0	0,00
693	Leistungsbeteiligung bei einmaligen Leistungen an Arbeitsuchende nach SGB II	0	0,00	0	0,00
694	Leistungsbeteiligung beim Arbeitslosengeld II nach SGB II (ohne Leistungen für Unterkunft und Heizung)	0	0,00	0	0,00
695	Leistungsbeteiligung bei der Eingliederung Arbeitsuchender nach SGB II	0	0,00	0	0,00
696	Leistungen für Bildung und Teilhabe nach SGB II im Rahmen einer gemeinsamen Einrichtung	0	0,00	0	0,00
69	ZWISCHENSUMME	0	0,00	0	0,00
5-6	Z W I S C H E N S U M M E	9.222.300	721,63	9.309.600	7.134.766,92
	SÄCHLICHER VERWALTUNGS- U. BETRIEBSAUFWAND				
7	Zuweisungen und Zuschüsse (nicht für Investitionen)				

Gruppierungsübersicht

Grupp.-Nr.	Bezeichnung der Hauptgruppen, Gruppen und Untergruppen	Ansatz	je	Ansatz	Rechnungs.-Erg.
		2024	Einwohner in	2023	2022
		EUR	EUR	EUR	EUR
Ausgaben					
70	Zuschüsse für laufende Zwecke an soziale oder ähnliche Einrichtungen	7.807.500	610,92	8.012.300	6.468.648,99
71	Zuweisungen und sonstige Zuschüsse für laufende Zwecke				
710	an Bund, ERP-Sondervermögen	0	0,00	0	0,00
711	an Land	18.500	1,45	17.500	15.353,00
712	an Gemeinden/Gv	165.700	12,97	171.300	126.421,83
713	an Zweckverbände u. dgl.	784.000	61,35	760.100	623.685,33
714	an Träger der gesetzlichen Sozialversicherung	0	0,00	0	0,00
715	an kommunale Sonderrechnungen	50.000	3,91	50.000	9.438,80
716	an sonstige öffentliche Sonderrechnungen	0	0,00	0	0,00
717	an private Unternehmen	2.400	0,19	2.400	0,00
718	an übrige Bereiche	5.120.100	400,63	2.194.100	2.212.558,28
71	ZWISCHENSUMME	6.140.700	480,49	3.195.400	2.987.457,24
72	Schuldendiensthilfen				
722	an Gemeinden/Gv	0	0,00	0	0,00
723	an Zweckverbände u. dgl.	1.305.400	102,14	430.000	170.893,66
724	an Träger der gesetzlichen Sozialversicherung	0	0,00	0	0,00
725	an kommunale Sonderrechnungen	60.000	4,69	0	0,00
726	an sonstige öffentliche Sonderrechnungen	0	0,00	0	0,00
727	an private Unternehmen	0	0,00	0	0,00
728	an übrige Bereiche	0	0,00	0	0,00
72	ZWISCHENSUMME	1.365.400	106,84	430.000	170.893,66
73	Leistungen der Sozialhilfe einschl. Grundsicherung im Alter und bei Erwerbsminderung an natürliche Personen außerhalb von Einrichtungen				
730	überörtlicher Träger	0	0,00	0	0,00
735	örtlicher Träger	0	0,00	0	0,00
739	Leistungen für Bildung und Teilhabe an natürliche Personen außerhalb von Einrichtungen	0	0,00	0	0,00
74	Leistungen der Sozialhilfe einschl. Grundsicherung im Alter an natürliche Personen in Einrichtungen				
740	überörtlicher Träger	0	0,00	0	0,00
745	örtlicher Träger	0	0,00	0	0,00
749	Leistungen für Bildung und Teilhabe an natürliche Personen in Einrichtungen	0	0,00	0	0,00
75	Leistungen an Kriegsoffer und ähnliche Berechtigte	0	0,00	0	0,00
76	Leistungen der Jugendhilfe an natürliche Personen außerhalb von Einrichtungen	0	0,00	0	0,00
77	Leistungen der Jugendhilfe an natürliche Personen in Einrichtungen	0	0,00	0	0,00
78	Sonstige soziale Leistungen				
781	Bildung und Teilhabe nach Bundeskindergeldgesetz	0	0,00	0	0,00
782	Originäre Leistungen für Bildung und Teilhabe nach SGB II	0	0,00	0	0,00
783	Leistungen für Unterkunft und Heizung an Arbeitssuchende nach SGB II	0	0,00	0	0,00
784	Leistungen zur Eingliederung Arbeitsuchender nach SGB II	0	0,00	0	0,00
785	Einmalige Leistungen an Arbeitsuchende nach SGB II	0	0,00	0	0,00

Gruppierungsübersicht

Grupp.-Nr.	Bezeichnung der Hauptgruppen, Gruppen und Untergruppen	Ansatz	je	Ansatz	Rechnungs.-Erg.
		2024	Einwohner in	2023	2022
		EUR	EUR	EUR	EUR
Ausgaben					
786	Leistungen zur Sicherung des Lebensunterhalts, Arbeitslosengeld II nach SGB II (ohne Leistungen für Unterkunft und Heizung)	0	0,00	0	0,00
787	Leistungen zur Eingliederung von Arbeitsuchenden nach SGB II	0	0,00	0	0,00
788	Weitere soziale Leistungen	106.500	8,33	97.000	2.691,92
789	Eingliederungshilfe nach dem SGB IX	0	0,00	0	0,00
78	ZWISCHENSUMME	106.500	8,33	97.000	2.691,92
79	Leistungen nach dem Asylbewerberleistungsgesetz				
791	außerhalb von Einrichtungen	0	0,00	0	0,00
792	in Einrichtungen	0	0,00	0	0,00
79	ZWISCHENSUMME	0	0,00	0	0,00
7	ZWISCHENSUMME	15.420.100	1.206,58	11.734.700	9.629.691,81
	ZUWEISUNGEN UND ZUSCHÜSSE DES VWHH				
8	Sonstige Finanzausgaben				
80	Zinsausgaben				
800	an Bund	0	0,00	0	0,00
801	an Land	0	0,00	0	0,00
802	an Gemeinden/Gv	0	0,00	0	0,00
803	an Zweckverbände u.dgl.	0	0,00	0	0,00
804	an Träger der gesetzlichen Sozialversicherung	0	0,00	0	0,00
805	an kommunale Sonderrechnungen	0	0,00	0	0,00
806	an sonstige öffentliche Sonderrechnungen	0	0,00	0	0,00
807	an Kreditinstitute (einschl. Sparkassen)	1.500.000	117,37	550.000	417.778,36
808	an übrige Bereiche	0	0,00	0	0,00
809	Innere Verrechnungen	0	0,00	0	0,00
80	ZWISCHENSUMME	1.500.000	117,37	550.000	417.778,36
81	Steuerbeteiligungen				
810	Gewerbesteuerumlage	3.300.000	258,22	3.100.000	1.645.350,00
82	Allgemeine Zuweisungen				
821	an Land	0	0,00	0	0,00
822	an Gemeinden/GV	0	0,00	0	0,00
82	ZWISCHENSUMME	0	0,00	0	0,00
83	Allgemeine Umlagen				
831	an Land	0	0,00	0	0,00
832	an Gemeinden/Gv	14.239.100	1.114,17	12.353.400	11.354.788,32
833	an Verwaltungsgemeinschaften	0	0,00	0	0,00
83	ZWISCHENSUMME	14.239.100	1.114,17	12.353.400	11.354.788,32
84	Weitere Finanzausgaben	5.000	0,39	50.500	4.204,75
85	Deckungsreserve				
850	Deckungsreserve gemäß § 11 KommHV-Kameralistik	0	0,00	0	0,00
851	Summarischer Ansatz gemäß § 34 Abs. 2 KommHV-Kameralistik	0	0,00	0	0,00
86	Zuführung zum Vermögenshaushalt				
860	Zuführung zum Vermögenshaushalt (ohne Sonderrücklagen)	1.139.300	89,15	300.100	4.880.803,17
861	Zuführung zum Vermögenshaushalt (Sonderrücklagen für Abschreibungserlöse aus	0	0,00	0	0,00

Gruppierungsübersicht

Grupp.-Nr.	Bezeichnung der Hauptgruppen, Gruppen und Untergruppen	Ansatz	je	Ansatz	Rechnungs.-Erg.
		2024	Einwohner in	2023	2022
		EUR	EUR	EUR	EUR
A u s g a b e n					
862	zuwendungsfinanziertem Vermögen) Zuführungen zum Vermögenshaushalt (Sonderrücklagen für die Rekultivierung und Nachsorge von Abfallentsorgungsanlagen)	0	0,00	0	0,00
863	Zuführungen zum Vermögenshaushalt (Sonderrücklagen zum Ausgleich von Gebührenschwankungen)	0	0,00	0	0,00
864	Zuführung zum Vermögenshaushalt (Sonderrücklagen für Abschreibungserlöse aus Wiederbeschaffungszeitwerten)	0	0,00	0	0,00
866-869	Zuführung zum Vermögenshaushalt (sonstige Sonderrücklagen)	0	0,00	0	0,00
86	ZWISCHENSUMME	1.139.300	89,15	300.100	4.880.803,17
89	Übertragungs- und Abschlussbuchungen				
895	Abschlusstechnische Vorgänge (Ist-Fehlbetrag des Verwaltungshaushalts)	0	0,00	0	0,00
8	Z W I S C H E N S U M M E SONSTIGE FINANZAUSGABEN	20.183.400	1.579,30	16.354.000	18.302.924,60
4-8999	G E S A M T A U S G A B E N DES VERWALTUNGSHAUSHALTES	54.995.600	4.303,26	47.033.400	43.319.814,66
9	A U S G A B E N D E S V E R M Ö G E N S H A U S H A L T E S -----				
90	Zuführung zum Verwaltungshaushalt				
900	Zuführung zum Verwaltungshaushalt (ohne Sonderrücklagen)	0	0,00	0	0,00
901	Zuführung zum Verwaltungshaushalt (Sonderrücklagen für Abschreibungserlöse aus zuwendungsfinanziertem Vermögen)	0	0,00	0	0,00
902	Zuführung zum Verwaltungshaushalt (Sonderrücklagen für die Rekultivierung und Nachsorge von Abfall- entsorgungsanlagen)	0	0,00	0	0,00
903	Zuführung zum Verwaltungshaushalt (Sonderrücklagen zum Ausgleich von Gebührenschwankungen)	0	0,00	0	0,00
904	Zuführung zum Verwaltungshaushalt (Sonderrücklagen für Abschreibungsmehrerlöse aus Wiederbeschaffungs- zeitwerten)	0	0,00	0	0,00
905	Zuführung zum Verwaltungshaushalt (Sonderrücklagen gemäß Art. 13 Abs. 4 BayVersRückG)	0	0,00	0	0,00
906-909	Zuführung zum Verwaltungshaushalt (sonstige Sonderrücklagen)	0	0,00	0	0,00
90	ZWISCHENSUMME	0	0,00	0	0,00
91	Zuführung an Rücklagen				
910	Zuführung an Rücklagen (ohne Sonderrücklagen)	0	0,00	0	2.279.707,01
911	Zuführung an Rücklagen (Sonderrücklagen für Abschreibungserlöse aus zuwendungsfinanziertem	0	0,00	0	0,00

Gruppierungsübersicht

Grupp.-Nr.	Bezeichnung der Hauptgruppen, Gruppen und Untergruppen	Ansatz	je	Ansatz	Rechnungs.-Erg.
		2024	Einwohner in	2023	2022
		EUR	EUR	EUR	EUR
Ausgaben					
	Vermögen)				
912	Zuführung an Rücklagen (Sonderrücklagen für die Rekultivierung und Nachsorge von Abfallentsorgungs- anlagen)	0	0,00	0	0,00
913	Zuführung an Rücklagen (Sonderrücklagen zum Ausgleich von Gebührenschwankungen)	0	0,00	0	0,00
914	Zuführung an Rücklagen (Sonderrücklagen für Abschreibungserlöse aus Wiederbeschaffungszeitwerten)	0	0,00	0	0,00
916-919	Zuführung an Rücklagen (sonstige Sonderrücklagen)	0	0,00	0	1.429.664,74
91	ZWISCHENSUMME	0	0,00	0	3.709.371,75
92	Gewährung von Darlehen				
922	an Gemeinden/Gv	0	0,00	0	0,00
923	an Zweckverbänden u. dgl.	0	0,00	0	0,00
924	an Träger der gesetzlichen Sozialversicherung	0	0,00	0	0,00
925	an kommunale Sonderrechnungen	0	0,00	0	0,00
926	an sonstige öffentliche Sonderrechnungen	4.899.800	383,40	6.484.800	7.599.524,59
927	an private Unternehmen	0	0,00	0	0,00
928	an übrige Bereiche	0	0,00	0	0,00
92	ZWISCHENSUMME	4.899.800	383,40	6.484.800	7.599.524,59
93	Ausgaben für den Erwerb von Sachen des Anlagevermögens (ohne Baumaßnahmen)				
931	Wertpapiere ohne Anteilsrechte	0	0,00	0	0,00
932	Erwerb von Grundstücken, grundstücksgleichen Rechten und baulichen Anlagen	4.535.000	354,85	4.319.000	-1.827,00
934	Erwerb von immateriellen Vermögensgegenständen des Anlagevermögens	0	0,00	0	0,00
935	Erwerb von beweglichen Sachen des Anlage- vermögens	1.332.800	104,29	786.600	218.065,42
936	Anteilsrechte	350.000	27,39	350.000	1.370.000,00
937	Investmentzertifikate	0	0,00	0	0,00
938	Kauf von Finanzderivaten	0	0,00	0	0,00
939	sonstige Ausgaben	0	0,00	0	0,00
93	ZWISCHENSUMME	6.217.800	486,53	5.455.600	1.586.238,42
94,95,96	Baumaßnahmen	37.288.800	2.917,75	31.269.700	18.998.630,63
97	Tilgung von Krediten, Rückzahlung von inneren Darlehen				
970	an Bund	0	0,00	0	0,00
971	an Land	0	0,00	0	0,00
972	an Gemeinden/Gv	0	0,00	0	0,00
973	an Zweckverbände u.dgl.	0	0,00	0	0,00
974	an Träger der gesetzlichen Sozialversicherung	0	0,00	0	0,00
975	an kommunale Sonderrechnungen	0	0,00	0	0,00
976	an sonstige öffentliche Sonderrechnungen	0	0,00	0	2.393.238,01
977	an Kreditinstitute (einschl. Sparkassen)	2.115.700	165,55	1.700.000	1.224.426,73
978	an übrige Bereiche	0	0,00	0	0,00
979	Innere Verrechnungen	0	0,00	0	0,00
97	ZWISCHENSUMME	2.115.700	165,55	1.700.000	3.617.664,74
98	Zuweisungen und Zuschüsse für Investitionen				
980	an Bund	0	0,00	0	0,00

Gruppierungsübersicht

Grupp.-Nr.	Bezeichnung der Hauptgruppen, Gruppen und Untergruppen	Ansatz	je	Ansatz	Rechnungs.-Erg.
		2024	Einwohner in	2023	2022
		EUR	EUR	EUR	EUR
Ausgaben					
981	an Land	0	0,00	0	0,00
982	an Gemeinden/Gv	0	0,00	0	0,00
983	an Zweckverbänden u.dgl.	2.401.000	187,87	2.184.000	529.936,37
984	an Träger der gesetzlichen Sozialversicherung	0	0,00	0	0,00
985	an kommunale Sonderrechnungen	0	0,00	0	0,00
986	an sonstige öffentliche Sonderrechnungen	10.000	0,78	0	5.956,99
987	an private Unternehmen	0	0,00	0	0,00
988	an übrige Bereiche	148.000	11,58	135.400	19.469,51
98	ZWISCHENSUMME	2.559.000	200,23	2.319.400	555.362,87
99	Sonstiges				
990	Kreditbeschaffungskosten, Disagio	0	0,00	0	0,00
991	Ablösung von Dauerlasten	2.050.000	160,41	0	0,00
992	Deckung von Fehlbeträgen (Soll-Fehlbeträgen)	0	0,00	0	0,00
995	Abschlusstechnische Vorgänge (Ist-Fehlbetrag des Vermögenshaushalts)	0	0,00	0	0,00
99	ZWISCHENSUMME	2.050.000	160,41	0	0,00
9	GESAMTAUSGABEN DES VERMÖGENSHAUSHALTES	55.131.100	4.313,87	47.229.500	36.066.793,00
	GESAMTAUSGABEN DES VWHH UND VMHH	110.126.700	8.617,13	94.262.900	79.386.607,66

*** Ende der Liste "Gruppierungsübersicht" ***

Gemeinde 0 Gemeinde Kirchheim b. München

	Ansatz 2023 1.000 EUR	Ansatz 2024 1.000 EUR	Plan 2025 1.000 EUR	Plan 2026 1.000 EUR	Plan 2027 1.000 EUR
A. Finanzierungssaldo					
1. Gesamteinnahmen	94.262	110.126	75.345	86.631	83.011
2. ./ Einnahmen aus besonderen Finanzierungsvorgängen (Nr. 9.1, 10.1, 11.1)	25.108	27.921	9.920	0	0
3. Differenz	69.154	82.205	65.425	86.631	83.011
4. Gesamtausgaben	94.262	110.126	75.345	86.631	83.011
5. ./ Ausgaben aus besonderen Finanzierungsvorgängen (Nr. 8, 9.2, 10.2, 11.2)	1.700	2.115	2.500	15.337	30.543
6. Differenz	92.562	108.011	72.845	71.294	52.468
7. Saldo (Nrn. 3 ./ 6)	-23.408	-25.806	-7.420	15.337	30.543
B. Besondere Finanzierungsvorgänge					
8. Ausgaben zur Deckung von Fehlbeträgen (./)	0	0	0	0	0
9.1 Entnahmen aus Rücklagen	16.000	3.000	0	0	0
9.2 Zuführungen zu Rücklagen	0	0	0	12.337	17.043
9.3 Differenz	16.000	3.000	0	-12.337	-17.043
10.1 Einnahmen aus Krediten	9.108	24.921	9.920	0	0
10.2 Tilgung von Krediten	1.700	2.115	2.500	3.000	13.500
10.3 Differenz	7.408	22.806	7.420	-3.000	-13.500
11.1 Einnahmen aus inneren Darlehen	0	0	0	0	0
11.2 Rückzahlung von inneren Darlehen	0	0	0	0	0
11.3 Differenz	0	0	0	0	0
12. Saldo besonderer Finanzierungsvorgänge (Nr. 8, 9.3, 10.3, 11.3)	23.408	25.806	7.420	-15.337	-30.543
C. Nachrichtlich: Kredite vom Kreditmarkt					
13.1 Einnahmen	9.108	24.921	9.920	0	0
13.2 Tilgung	1.700	2.115	2.500	3.000	13.500
13.3 Saldo	7.408	22.806	7.420	-3.000	-13.500

Übersicht

zur Beurteilung der dauernden Leistungsfähigkeit

in 1000 EUR

	Ergebnisse der letzten Jahresrechnung (Vorjahr)	Ansätze aus dem Haushaltsplan d. Vorjahres incl. Nachtrag 2023	Ansätze aus dem Haushaltsplan d. Haushaltsjahres 2024	Ansätze aus dem Finanzplan für die darauffolgenden Haushaltsjahre		
				2025	2026	2027
1. Zuführung zum Vermögenshaushalt (Gr. 86) abzüglich	4.881	300	1.139	995	831	965
1.1 Zuführung zum Vermögenshaushalt-Sonderrücklagen						
1.2 Bedarfszuweisung (UGr. 051)						
1.3 Zuführung vom Vermögenshaushalt (Haushaltsstelle 91.280)						
1.4 Ordentliche Tilgung von Krediten zuzüglich	1.224	1.700	2.000	2.500	3.000	3.500
1.5 Rückflüsse von Darlehen (Gr. 32)						
1.6 Investitionspauschalen nach Art. 12 FAG (Haushaltsstelle 90.361)	157	150	150	150	150	150
1.7 Jährliche pauschale, zweckgebundene Zuweisung aus der Feuerschutzsteuer nach Art. 3 BayFwG (UGr. 361)						
2. Bereinigtes Ergebnis	5.038	450	1.289	1.145	981	1.115
Ergänzende Angaben zum VWH						
3. Einmalige Einnahmen						
4. Einmalige Ausgaben						
Nachrichtliche Angaben						
5. Ausgaben für den Erwerb von beweglichen Sachen des Anlagevermögens (UGr. 935)	218	787	1.333	380	1.405	203
6. Ausgaben für Baumaßnahmen an Straßen (Nr. 2.42 AllgZVKommGrPl; aus Gr. 94 - 96)	2.276	3.181	7.381	1.929	400	225
7. Außerordentliche Tilgung von Krediten	2.393		116			10.000
8. Renten (Leibrenten) für die Abtretung von Grundstücken (aus UGr. 932)						
9. Leasingraten (soweit vermögenswirksam)						
10. Kalkulatorische Abschreibung kosten-rechnender Einrichtungen (UGr. 680)	104	115	115	115	115	115

BEMERKUNGEN:

*** Ende der Liste "Übersicht zur Beurteilung der dauernden Leistungsfähigkeit" ***

Einzelpläne für das Haushaltsjahr 2024
Verwaltungshaushalt
- in EUR -

Gemeinde 0 Gemeinde Kirchheim b. München
 Einzelplan 0 Allgemeine Verwaltung
 Abschnitt 00 Gemeindeorgane
 U-Abschnitt 0000 Bürgermeister, Gemeinderat, Ausschüsse

Haushaltsstelle		Haushaltsansatz		Ergebnis der Jahresrechnung	Erläuterungen
Nr.	Bezeichnung	2024	2023	2022	Sonst. Amt DVM Vermerk
1	2	3	4	5	6
		EUR	EUR	EUR	
	Einnahmen				
.1114	Teilnahmegebühren Caramanico-Fahrt	0	2.500	0,00	0240
.1115	Teilnahmegebühren Patý-Fahrt	2.500	0	1.050,00	0240
	Einnahmen	2.500	2.500	1.050,00	
	Ausgaben				
.4090	Aufwendungen f. ehrenamtliche Tätigkeit (Sitz.entsch.f.GR,Kur.Bü.), Kfz-Vers.GR	65.000	65.000	52.916,32	0004 G1
.4100	Beamtenbezüge	115.000	113.000	112.240,84	0041 G1
.4280	Versorgungsausgleich an Angehörige verst ehemals ehrenamtl. Tätiger	0	0	0,00	0004 G1
.4300	Versorgungskassenbeiträge Beamte	45.000	45.000	39.808,90	0041 G1
.4301	Versorgungskassenbeiträge ehemalige Bürgermeister <i>Hr. Hilger ab 01.05.14</i>	60.000	60.000	58.498,45	0041 G1
.4480	Sozialversicherungsbeiträge Sonstige (ehrenamtlich Tätige)	2.700	2.600	2.075,75	0004 G1
.4599	Beihilfeversicherung Beamte	45.000	45.000	36.954,12	0459 G1
.5620	Aus- und Fortbildung, Schulung <i>neu ab 2017: enthält alle Fortbildungskosten/Tagungen einschl. Reisekosten für BGM und GR</i>	5.000	5.000	952,00	0001 G21
.5830	Verpflegung Gemeinderatssitzungen und Besprechungen Bürgermeister	3.000	3.000	1.252,24	0001 G18
.6312	Veranstaltungen, Ehrungen, Sonstiges <i>enthält ab 2015: bisherige HHSt. 0000.6311, 0000.6313, 0000.6319, 0000.6580</i>	65.000	50.000	36.993,32	0001 G18
.6314	Städtepartnerschaften: Caramanico <i>ab 2015: Patý unter HHSt. 0000.6315 ab Jahr 2012 - GR 05.03.12: Die Mittel sind (einmal - s. § 19 Abs. 2 KommHV) übertragbar. * 2021/2022/2023: keine Übertragung aus 2020/2021/2022 wegen Corona (aber: 5.000 € aus 2020 für Besuch aus Caramanico in 2021 nötig/geplant)</i>	15.000	10.000	2.920,60	0240
.6315	Städtepartnerschaften: Patý <i>neu ab 2015 (s. HHSt. 0000.6314) Mittel sind übertragbar. * 2021/2022/2023: keine Übertragung aus 2020/2021/2022 wegen Corona</i>	15.000	10.000	5.902,47	0240
.6316	Städtepartnerschaften: Boxdorf (Gemeinde Moritzburg)	6.000	3.000	945,80	0240
.6600	Verfüungsmittel	7.000	7.000	3.472,48	0001
	Ausgaben	448.700	418.600	354.933,29	
	UAB 0000 Zu-/Überschuss	-446.200	-416.100	-353.883,29	
	Einnahmen	2.500	2.500	1.050,00	
	Ausgaben	448.700	418.600	354.933,29	
	AB 00 Zu-/Überschuss	-446.200	-416.100	-353.883,29	

Gemeinde 0 Gemeinde Kirchheim b. München
 Einzelplan 0 Allgemeine Verwaltung
 Abschnitt 02 Hauptverwaltung
 U-Abschnitt 0200 Hauptamt, Rechtsamt, Personalamt

Haushaltsstelle		Haushaltsansatz		Ergebnis der Jahresrechnung	Erläuterungen	
Nr.	Bezeichnung	2024	2023	2022	Sonst.	
		EUR	EUR	EUR	Amt	DVM Vermerk
1	2	3	4	5	6	
	Einnahmen					
.1340	Verkauf anderer beweglicher Sachen	-----	-----	0,00	0300	
.1599	Rückzahlungen v. Zahl. lfd. Art, d. v. d. Ausg. n. mehr abges. werden können	0	0	0,00	0300	
.1636	Erstattung von Verwaltungskosten Zweck- verband Staatl. weiterführende Schulen s. HHSt. 2201.7130 und 2301.7130	50.000	50.000	53.851,44	0023	
.1637	Erstattung von Verwaltungskosten Schul- verband Mittelschule KH-FK-AH s. HHSt. SV 2130.6721	65.000	65.000	52.062,65	0300	
.1638	Erstattung von Schulverband Mittelschule KH-FK-AH - Instandh. u. Bewirtsch.kosten s. HHSt. SV 2130.6729	330.000	340.000	292.371,28	0300	
.1680	Erstattungen von Ausgaben des Ver- waltungshaushalts von übrigen Bereichen	5.000	1.000	7.444,74	0004	
.1760	Zuweisungen der Bundesanstalt für Arbeit f. Maßnahmen zur Arbeitsbeschaffung, u.a Erstattung von Leistungen nach § 4 Altersteilzeitgesetz; bisher unter HHSt. 0200.1740; ab 2016: auch Erstattung Mutterschaftsgeld	0	0	0,00	0004	
.2600	Bußgelder, Verwarnungsgelder, Sühnegelder Ordnungsstrafen, Disziplinarstrafen	-----	-----	0,00	0300	
	Einnahmen	450.000	456.000	405.730,11		
	Ausgaben					
.4100	Beamtenbezüge s. HHSt. 1100.4100	3.000	3.000	3.780,95	0041	G1
.4140	Entlohnung tariflich Beschäftigte neue Bezeichnung ab 2006 nach TVöD (bisher Angestelltenvergütung; Angestellte + Arbeiter = Tariflich Beschäftigte)	950.000	903.000	853.146,63	0414	G1
.4160	Beschäftigungsentgelte	-----	-----	0,00	0004	G1
.4300	Versorgungskassenbeiträge Beamte	32.000	32.000	23.094,16	0041	G1
.4301	Versorgungskassenbeitr. Ruhestandsbeamte Hier die Versorgungskassenbeiträge der Ruhestandsbeamten.	50.000	50.000	44.940,56	0041	G1
.4340	Versorgungskassenbeitrag tariflich Beschäftigte	73.000	72.000	67.184,46	0414	G1
.4440	Sozialversicherungsbeiträge tariflich Beschäftigte	185.000	180.000	170.802,12	0414	G1
.4599	Beihilfevers., ärztl. Untersuchungen, Gesundheitsvorsorge/Sicherheitstechnik	80.000	70.000	64.178,61	0459	G1
.4600	Personal-Nebenausgaben Fahrtkostenzuschüsse	-----	-----	0,00	0004	G1
.5200	Verwaltungs- und Zweckausstattung	1.200	700	1.152,83	0200	G3
.5620	Aus- und Fortbildung, Schulung ab 2017/18: enthält alle Fortbildungskosten einschl. Reisekosten für GL und Abteilung 1 (500 € pro MA) ab 2019: Abt. 1 + Sitzungsdienst + Referat für Personalorganisation	9.000	9.000	2.959,43	0200	G21

Gemeinde 0 Gemeinde Kirchheim b. München
 Einzelplan 0 Allgemeine Verwaltung
 Abschnitt 02 Hauptverwaltung
 U-Abschnitt 0200 Hauptamt, Rechtsamt, Personalamt

Haushaltsstelle		Haushaltsansatz		Ergebnis der Jahresrechnung	Erläuterungen
Nr.	Bezeichnung	2024	2023	2022	Sonst. Amt DVM Vermerk
1	2	3	4	5	6
		EUR	EUR	EUR	
	<i>GL + VZ unter 0600.5620</i>				
.6400	Steuern, Versicherungen, Schadensfälle, Leistungen bei nichtversicherten Schäden	0	0	0,00	0064 G11
.6430	Haftpflichtversicherungen	53.000	53.000	50.228,95	0064 G11
.6443	Rechtsschutzversicherungen	16.000	16.000	14.129,50	0064 G11
.6448	Selbstbehalt b. Schadensfällen	-----	-----	0,00	0064 G11
.6450	Gemeindeunfallversicherung	70.000	65.000	60.054,29	0004 G11
.6500	Bürobedarf	1.000	700	1.377,17	0200 G12
.6510	Bücher und Zeitschriften	15.000	15.000	17.687,95	0200 G13
.6530	Öffentl. Bekanntmachungen und Stellenausschreibungen in der allgemeinen Presse	35.000	20.000	35.863,51	0004
.6540	Dienstreisen, Fahrkosten- u. Auslagensätze bei Dienstgängen (Stadtfahrten) <i>ab 2017: nur für Dienstgänge und Dienstfahrten allgemein</i>	1.300	1.300	1.379,80	0004
.6589	sonst. Geschäftsausgaben <i>Hier auch ca. 500 € für Aktenvernichtungsaktion alle zwei Monate.</i>	2.000	2.000	3.776,66	0200
.6610	Mitgliedsbeiträge an Verbände, Vereine u. dgl. <i>Mitgliedsbeiträge f. Bayer. Gemeindetag, Bayer. Städtetag, Komm. Arbeitgeberverband, Verkehrswacht, Fachverb. Bayer. Landesbeamter, Bund Naturschutz, Landesbund f. Vogelschutz, Gesellschaft f. Archäologie, Landschaftspflegeverband, AGFK (Arbeitsgemeinschaft fahrradfreundliche Kommunen)</i>	18.000	18.000	17.389,05	0300 G15
.8410	Ausgleichsabgabe nach dem SchwbG	0	500	0,00	0004
	Ausgaben	1.594.500	1.511.200	1.433.126,63	
	UAB 0200 Zu-/Überschuss	-1.144.500	-1.055.200	-1.027.396,52	

Gemeinde 0 Gemeinde Kirchheim b. München
 Einzelplan 0 Allgemeine Verwaltung
 Abschnitt 02 Hauptverwaltung
 U-Abschnitt 0240 Öffentlichkeitsarbeit, Amtsblatt, Gemeindemittellungsblatt

Haushaltsstelle		Haushaltsansatz		Ergebnis der Jahresrechnung	Erläuterungen
Nr.	Bezeichnung	2024	2023	2022	Sonst. Amt DVM Vermerk
1	2	EUR	EUR	EUR	6
	Einnahmen				
.1190	Umsatzsteuer lfd. Buchungen	7.000	8.000	-----	0340
.1300	Einnahmen für Anzeigen im Gemeindeblatt (Kleinanzeigen)	-----	1.500	1.771,97	0240
.1301	Einnahmen für Anzeigen im Gemeindeblatt (Klein- und gewerbliche und Anzeigen) <i>Die Einnahmen aus Kleinanzeigen ab 2024 unter HHSt. 0240.1301 (bisher unter 0240.1300)</i>	51.500	50.000	31.418,98	0240
.1550	Umsatzsteuerrückvergütung vom Finanzamt aus Betrieb gewerblicher Art <i>s. HHSt. 0240.6410, HHSt. 0240.1555 ab 2023: 0240.1590</i>	-----	-----	0,00	0340
.1555	Vereinnahmte Umsatzsteuer aus Betrieb gewerblicher Art <i>s. HHSt. 0240.6410, HHSt. 0240.1550</i>	-----	0	8.184,26	0340
.1590	Vorsteuer-Erstattung	0	0	-----	0340
.1599	Rückzahlungen v. Zahl. lfd. Art, d. v. d. Ausg. n. mehr abges. werden können	-----	-----	0,00	0300
	Einnahmen	58.500	59.500	41.375,21	
	Ausgaben				
.4140	Entlohnung tariflich Beschäftigte <i>bisher unter HHSt. 3320.4140</i>	170.000	157.000	-----	0414 G1
.4160	Beschäftigungsentgelte	500	500	12,99	0240
.4340	Versorgungskassenbeitrag tariflich Beschäftigte	13.500	12.500	-----	0414 G1
.4440	Sozialversicherungsbeiträge tariflich Beschäftigte	36.000	33.000	-----	0414 G1
.5620	Aus- und Fortbildung, Schulung <i>ab 2017: enthält alle Fortbildungskosten einschl. Reisekosten des Referats für Kultur- und Öffentlichkeitsarbeit (500 € pro MA)</i>	5.500	4.500	598,56	0240 G21
.6300	Website (Optimierung, Weiterentwicklung)	14.400	500	943,23	0240
.6380	Sonstige Verwaltungs- und Betriebsausg.: Ausgaben Internet-Video-Portal <i>kirchheim.tv</i>	7.000	2.500	4.800,00	0240 G16
.6410	Vorsteuer laufende Buchungen <i>Einnahmen s. unter HHSt. 0240.1555, 0240.1550 Ausgaben unter HHSt. 0240.6530</i>	12.000	10.000	23.786,13	0340
.6420	Umsatzsteuerzahllast an Finanzamt	12.000	7.000	2.471,53	0340
.6430	Körperschaftsteuer, Gewerbesteuer	13.000	5.000	-----	0340
.6510	Bücher und Zeitschriften	-----	-----	0,00	0240 G13
.6530	Gemeindemittellungsblatt	85.000	90.000	110.356,27	0240
.6531	Öffentlichkeitsarbeit (Veröffentlichungen, Werbematerial) <i>ab 2018: beinhaltet auch HHSt. 0240.6532 lt. ÖA</i>	7.000	7.000	3.861,11	0240

Gemeinde 0 Gemeinde Kirchheim b. München
 Einzelplan 0 Allgemeine Verwaltung
 Abschnitt 02 Hauptverwaltung
 U-Abschnitt 0240 Öffentlichkeitsarbeit, Amtsblatt, Gemeindemitteilungsblatt

Haushaltsstelle		Haushaltsansatz		Ergebnis der Jahresrechnung	Erläuterungen
Nr.	Bezeichnung	2024	2023	2022	Sonst. Amt DVM Vermerk
		EUR	EUR	EUR	
1	2	3	4	5	6
	Ausgaben	375.900	329.500	146.829,82	
	UAB 0240 Zu-/Überschuss	-317.400	-270.000	-105.454,61	
	Einnahmen	508.500	515.500	447.105,32	
	Ausgaben	1.970.400	1.840.700	1.579.956,45	
	AB 02 Zu-/Überschuss	-1.461.900	-1.325.200	-1.132.851,13	

Gemeinde 0 Gemeinde Kirchheim b. München
 Einzelplan 0 Allgemeine Verwaltung
 Abschnitt 03 Finanzverwaltung
 U-Abschnitt 0300 Kämmerei

Haushaltsstelle		Haushaltsansatz		Ergebnis der Jahresrechnung	Erläuterungen
Nr.	Bezeichnung	2024	2023	2022	Sonst. Amt DVM Vermerk
1	2	EUR	EUR	EUR	6
	Einnahmen				
.1190	Umsatzsteuer lfd. Buchungen	0	0	-----	0340
.1550	Umsatzsteuerrückvergütung vom Finanzamt aus Betrieb gewerblicher Art	-----	-----	3.820,62	0340
.1555	Vereinnahmte Umsatzsteuer aus Betrieb gewerblicher Art	-----	-----	0,00	0340
.1590	Vorsteuer-Erstattung	9.000	1.000	-----	0340
.1599	Rückzahlungen v. Zahl. lfd. Art, d. v. d. Ausg. n. mehr abges. werden können	0	0	4.092,53	0300
.1650	Erstattungen von Ausgaben des VwHH von kommunalen Sonderrechnungen	-----	-----	0,00	0300
	Einnahmen	9.000	1.000	7.913,15	
	Ausgaben				
.4100	Beamtenbezüge	-----	-----	0,00	0041 G1
.4140	Entlohnung tariflich Beschäftigte	640.000	588.000	522.041,25	0414 G1
.4300	Versorgungskassenbeiträge Beamte	-----	-----	0,00	0041 G1
.4340	Versorgungskassenbeiträge tariflich Beschäftigte	52.000	48.000	41.969,38	0414 G1
.4440	Sozialversicherungsbeiträge tariflich Beschäftigte	125.000	118.000	103.972,01	0414 G1
.4599	Beihilfeversicherung Beamte-Angestellte	300	300	278,04	0459 G1
.5200	Verwaltungs- und Zweckausstattung	300	300	4,70	0300 G3
.5320	Mieten für Maschinen: Kopiergerät Münchner Str. 1 (Steu.A,Ordn.A,EWO,Soz.)	0	2.000	1.457,40	0601 G4
.5620	Aus- und Fortbildung, Schulung <i>ab 2017: enthält alle Fortbildungskosten einschl. Reisekosten der Abteilung 4 (500 € pro MA)</i>	9.000	9.000	6.710,60	0300 G21
.6400	Kassenversicherung	7.500	7.500	6.663,41	0064 G11
.6410	Vorsteuer laufende Buchungen	1.000	1.000	-18.152,35	0340
.6420	Umsatzsteuerzahllast an Finanzamt	0	0	-----	0340
.6500	Bürobedarf	1.600	1.800	1.060,28	0300 G12
.6510	Bücher und Zeitschriften	5.000	5.000	6.020,29	0300 G13
.6550	Sachverständigen-, Gerichts- und ähnl. Kosten	50.000	20.000	3.161,62	0300
.6554	Gebühren f. Kassen- u. Rechnungsprüfung, Organisationsprüfungen u.ä. <i>* letzte überörtliche Rechnungsprüfung in 2018/19 für die Jahre 2015 bis 2018 * voraussichtlich im Jahr 2024 nächste üö RP</i>	58.000	0	814,44	0300
.6580	sonstige Geschäftsausgaben	100	100	47,98	0300
.6610	Mitgliedsbeiträge an Bayer. Komm. Prüf. verband, Fachverb. Komm. Kassenverwalter	5.700	5.500	5.399,39	0300 G15

Gemeinde 0 Gemeinde Kirchheim b. München
 Einzelplan 0 Allgemeine Verwaltung
 Abschnitt 03 Finanzverwaltung
 U-Abschnitt 0300 Kämmerei

Haushaltsstelle		Haushaltsansatz		Ergebnis der Jahresrechnung	Erläuterungen
Nr.	Bezeichnung	2024	2023	2022	Sonst. Amt DVM Vermerk
		EUR	EUR	EUR	
1	2	3	4	5	6
	Ausgaben	955.500	806.500	681.448,44	
	UAB 0300 Zu-/Überschuss	-946.500	-805.500	-673.535,29	

Gemeinde 0 Gemeinde Kirchheim b. München
 Einzelplan 0 Allgemeine Verwaltung
 Abschnitt 03 Finanzverwaltung
 U-Abschnitt 0331 Gemeindekasse und Zahlstellen

Haushaltsstelle		Haushaltsansatz		Ergebnis der Jahresrechnung	Erläuterungen
Nr.	Bezeichnung	2024	2023	2022	Sonst. Amt DVM Vermerk
1	2	3	4	5	6
		EUR	EUR	EUR	
	Einnahmen				
.1000	Rückerstattung Bankgebühren (aus PK) <i>Rücklastschriftgebühren; bisher unter HHSt. 0331.1650</i>	100	100	124,76	0331
.1597	Kassenüberschüsse bei endgültigen Einnahmen, sonst Durchlaufgelder	0	0	0,00	0331
.2610	Säumniszuschläge	20.000	20.000	70.471,70	0331
	Einnahmen	20.100	20.100	70.596,46	
	Ausgaben				
.6581	Bankgebühren <i>inkl. Verwarentgelt ab 2017, entfällt ab Mitte 10/22</i>	10.000	35.000	60.761,10	0331
	Ausgaben	10.000	35.000	60.761,10	
	UAB 0331 Zu-/Überschuss	10.100	-14.900	9.835,36	

Gemeinde 0 Gemeinde Kirchheim b. München
 Einzelplan 0 Allgemeine Verwaltung
 Abschnitt 03 Finanzverwaltung
 U-Abschnitt 0341 Steuerverwaltung

Haushaltsstelle		Haushaltsansatz		Ergebnis der Jahresrechnung	Erläuterungen
Nr.	Bezeichnung	2024	2023	2022	Sonst. Amt DVM Vermerk
1	2	EUR	EUR	EUR	6
	Einnahmen				
.1000	allg. Verwaltungsgebühren <i>bisher unter HHSt. 1100.1000</i>	15.000	15.000	14.559,73	0341
-01	allg. Verwaltungsgebühren GZR Abführung an Bundeskasse <i>bisher unter HHSt. 1100.1000</i>	200	0	0,00	0341
.1000	Gesamtkonto	15.200	15.000	14.559,73	
.2612	Stundungszinsen Gewerbesteuer	0	5.000	24.635,00	0009
.2613	Mahngebühren	4.000	4.000	3.788,67	0331
.2614	Nachzahlungszinsen Gewerbesteuer	5.000	60.000	13.012,75	0009
.2615	Verspätungszuschläge	11.000	6.000	9.910,00	0009
	Einnahmen	35.200	90.000	65.906,15	
	Ausgaben				
.8410	Erstattungszinsen Gewerbesteuer <i>in 2020: auch Rückzahlung Nachzahlungszinsen</i>	5.000	50.000	4.204,75	0009
	Ausgaben	5.000	50.000	4.204,75	
	UAB 0341 Zu-/Überschuss	30.200	40.000	61.701,40	

Gemeinde 0 Gemeinde Kirchheim b. München
 Einzelplan 0 Allgemeine Verwaltung
 Abschnitt 03 Finanzverwaltung
 U-Abschnitt 0350 Liegenschaftsverwaltung

Haushaltsstelle		Haushaltsansatz		Ergebnis der Jahresrechnung	Erläuterungen
Nr.	Bezeichnung	2024	2023	2022	Sonst. Amt DVM Vermerk
1	2	3	4	5	6
	Einnahmen	0	0	0,00	
	Ausgaben				
.5430	Reinigungsmaterialien	2.000	2.000	0,00	0350 G5
.5600	Dienst- und Schutzkleidung für Reinigungskräfte	300	300	15,93	0350 G24
.5750	Automatisiertes Liegenschaftsbuch (ALKIS)	4.000	4.000	3.790,00	6000
.6550	Sachverständigenkosten für Grundstücksgeschäfte	10.000	10.000	-----	0350
	Ausgaben	16.300	16.300	3.805,93	
	UAB 0350 Zu-/Überschuss	-16.300	-16.300	-3.805,93	
	Einnahmen	64.300	111.100	144.415,76	
	Ausgaben	986.800	907.800	750.220,22	
	AB 03 Zu-/Überschuss	-922.500	-796.700	-605.804,46	

Gemeinde 0 Gemeinde Kirchheim b. München
 Einzelplan 0 Allgemeine Verwaltung
 Abschnitt 05 Besondere Dienststellen der allgemeinen Verwaltung
 U-Abschnitt 0501 Standesamt

Haushaltsstelle		Haushaltsansatz		Ergebnis der Jahresrechnung	Erläuterungen
Nr.	Bezeichnung	2024	2023	2022	Sonst. Amt DVM Vermerk
1	2	3	4	5	6
		EUR	EUR	EUR	
	Einnahmen				
.1000	Verwaltungsgebühren	17.000	17.000	18.764,00	0501
.1599	Rückzahlungen v. Zahl. lfd. Art, d.v.d. Ausgaben n. mehr abges. werden können	-----	-----	0,00	0501
	Einnahmen	17.000	17.000	18.764,00	
	Ausgaben				
.4140	Entlohnung tariflich Beschäftigte	64.000	64.000	50.484,81	0414 G1
.4340	Versorgungskassenbeitrag tariflich Beschäftigte	5.300	5.300	4.150,57	0414 G1
.4440	Sozialversicherungsbeitrag tariflich Beschäftigte	12.000	12.000	10.698,97	0414 G1
.4599	Beihilfeversicherung Beamte-Angestellte	100	100	33,60	0459 G1
.5200	Verwaltungs- und Zweckausstattung	400	400	534,26	0501 G3
.5600	Kleiderzuschuss Standesbeamte	300	300	240,17	0501
.6500	Bürobedarf	400	600	162,93	0501 G12
.6510	Bücher und Zeitschriften <i>s. auch HHSt. 7500.6510</i>	1.600	1.600	1.566,39	0501 G13
.6720	Erstattungen an Gemeinden und Gemeindeverbände	-----	-----	0,00	0501
	Ausgaben	84.100	84.300	67.871,70	
	UAB 0501 Zu-/Überschuss	-67.100	-67.300	-49.107,70	

Gemeinde 0 Gemeinde Kirchheim b. München
 Einzelplan 0 Allgemeine Verwaltung
 Abschnitt 05 Besondere Dienststellen der allgemeinen Verwaltung
 U-Abschnitt 0521 Wahlen, Volksentscheid

Haushaltsstelle		Haushaltsansatz		Ergebnis der Jahresrechnung	Erläuterungen
Nr.	Bezeichnung	2024	2023	2022	Sonst. Amt DVM Vermerk
1	2	3	4	5	6
		EUR	EUR	EUR	
	Einnahmen				
.1611	Erstattungen des Landes	14.000	14.000	9.090,71	0011
	Einnahmen	14.000	14.000	9.090,71	
	Ausgaben				
.4090	Aufwendungen für ehrenamtliche Tätigkeit	40.000	30.000	0,00	0011 G1
.5200	Verwaltungs- und Zweckausstattung	4.000	4.000	0,00	0011 G3
.6500	Bürobedarf	15.000	12.000	0,00	0011 G12
	<i>inkl. Unterlagen für Wahl</i>				
.6510	Bücher und Zeitschriften	3.000	3.000	1.732,84	0011 G13
.6520	Post- und Fernmeldegebühren, GEZ	15.000	15.000	0,00	0011 G14
	Ausgaben	77.000	64.000	1.732,84	
	UAB 0521 Zu-/Überschuss	-63.000	-50.000	7.357,87	
	Einnahmen	31.000	31.000	27.854,71	
	Ausgaben	161.100	148.300	69.604,54	
	AB 05 Zu-/Überschuss	-130.100	-117.300	-41.749,83	

Gemeinde 0 Gemeinde Kirchheim b. München
 Einzelplan 0 Allgemeine Verwaltung
 Abschnitt 06 Einrichtungen für die gesamte Verwaltung
 U-Abschnitt 0600 Rathaus, Bauamt, Dienstfahrzeuge

Haushaltsstelle		Haushaltsansatz		Ergebnis der Jahresrechnung	Erläuterungen	
Nr.	Bezeichnung	2024	2023	2022	Sonst.	
1	2	EUR	EUR	EUR	Amt	DVM Vermerk
1	2	3	4	5	6	
	Einnahmen					
.1400	Mieten und Pachten	11.000	11.000	8.123,95	0350	
.1403	Mieteinnahmen für Räterstraße 26	25.000	31.000	23.053,32	0350	
	(ZV)					
.1404	Einnahmen Nebenkosten für Räterstraße 26	6.000	6.000	4.197,06	0350	
	(ZV)					
.1510	Sonstige Kostenersätze	0	0	1.910,00	0010	
.1511	Ersätze für private Nutzung Dienstauto	0	200	259,40	0010	
.1590	Vorsteuer-Erstattung	0	0	-----	0340	
.1599	Rückzahlungen v. Zahl. lfd. Art, d.v.d.	1.000	1.000	2.632,33	0300	
	Ausgaben n. mehr abges. werden können					
.1690	Innere Verrechnung - Verwaltungskosten- Pauschale-Abfallbeseitigung	13.000	7.000	12.768,85	0360	
	Einnahmen	56.000	56.200	52.944,91		
	Ausgaben					
.4140	Entlohnung tariflich Beschäftigte	244.000	200.000	190.825,89	0414	G1
.4340	Versorgungskassenbeitrag tariflich Beschäftigte	17.500	16.000	15.000,75	0414	G1
.4440	Sozialversicherungsbeiträge tariflich Beschäftigte	46.000	42.000	40.205,74	0414	G1
.5000	Gebäude- und Grundstücksunterhalt	20.000	20.000	20.493,24	5000	G2
.5200	Verwaltungs- und Zweckausstattung	1.500	1.800	1.113,81	0200	G3
.5300	Miete u. Nebenkosten für Räume der Bauabteilung	62.000	62.000	60.737,62	0350	G4
.5301	Miete u. Nebenkosten für Räume der Verwaltung (Rathaus)	58.000	58.000	52.192,80	0350	G4
	<i>Steueramt, EWO, etc.; Münchner Straße 1; Heimstettner Str. 2a; incl. Stellplätze</i>					
.5302	Miete und Nebenkosten für Räume Glockenblumenstraße 7/DG	11.500	11.000	10.201,63	0350	G4
.5303	Miete für Räume der Verwaltung Räterstraße 26 (ZV, Soz., etc.)	47.000	47.000	39.225,00	0350	G4
.5304	Nebenkosten für Räume der Verwaltung Räterstraße 26 (ZV, Soz., etc.)	14.400	12.000	10.486,53	0350	G4
.5310	Leasingkosten Dienstfahrzeug - Rathaus	7.000	9.700	4.072,34	0200	G4
.5311	Leasingkosten Dienstfahrzeug für Reinigungskräfte	4.200	4.500	4.041,24	0350	G4
.5320	Miete f. Arbeitszeiterfassungsgerät, Kopiergerät, u.a. (Münchner Str. 6)	36.000	30.000	35.527,83	0601	G4
	<i>neu ab Mitte 2007: Miete und Wartung für Kopierer Rathaus (Wartung bisher unter HHSt. 0600.5203) nicht mehr getrennt ausgewiesen (Full-Service-Vertrag für Kopierer) + ab 2015 zus. Miete für MA-Kaffeemaschine (auch Bauhof)</i>					
.5400	Bewirtschaftung Grundstücke u. Gebäude (Rathaus)	20.000	18.000	19.141,37	0541	G5

Gemeinde 0 Gemeinde Kirchheim b. München
 Einzelplan 0 Allgemeine Verwaltung
 Abschnitt 06 Einrichtungen für die gesamte Verwaltung
 U-Abschnitt 0600 Rathaus, Bauamt, Dienstfahrzeuge

Haushaltsstelle		Haushaltsansatz		Ergebnis der Jahresrechnung	Erläuterungen	
Nr.	Bezeichnung	2024	2023	2022	Sonst.	
		EUR	EUR	EUR	Amt	DVM Vermerk
1	2	3	4	5	6	
.5420	Wasser- und Energiekosten	36.000	33.000	14.575,34	0541	G5
.5430	Reinigungskosten im Rathaus <i>incl. Münchner Straße 1</i>	7.000	7.000	519,66	0054	G5
.5500	Haltung von Fahrzeugen (Dienstfahrzeug) (Rathaus)	8.000	9.000	8.567,87	0200	G6
.5511	Haltung von Fahrzeugen (Dienstfahrzeuge Reinigungskräfte)	6.000	6.000	3.939,41	0350	G6
.5620	Aus- und Fortbildung, Schulung <i>ab 2017: enthält alle Fortbildungskosten einschl. Reisekosten für Referent und zugeordnete Bereiche (500 € pro MA) (sowie ggfs. spezielle Schulungen/Tagungen für das gesamte Personal bzw. Führungskräfte, abteilungsübergreifende Veranstaltungen - diese ab 2018 unter 0800.5620) ab 2019: für GL + VZ</i>	2.200	2.200	834,90	0010	G21
.6400	Steuern, Versicherungen, Schadensfälle, Leistungen bei nichtversicherten Schäden	1.800	1.600	1.498,85	0064	G11
.6500	Bürobedarf	7.000	7.000	9.542,74	0200	G12
.6520	Porto-, Paket- und Postfachgebühren, AZDBS <i>ab 01.01.2013: neuer Name für GEZ = AZDBS (ARD-ZDF-Deutschlandradio-Beitragsservice)</i>	25.000	25.000	23.781,54	0200	G14
.6521	Gebühren f. Telefonanlage und Telefax (Telefongebühren)	66.000	58.000	62.749,65	0601	G14
.6550	Sachverständigen-, Gerichts- und ähnl. Kosten	15.000	10.000	17.625,68	0200	
	Ausgaben	763.100	690.800	646.901,43		
	UAB 0600 Zu-/Überschuss	-707.100	-634.600	-593.956,52		

Gemeinde 0 Gemeinde Kirchheim b. München
 Einzelplan 0 Allgemeine Verwaltung
 Abschnitt 06 Einrichtungen für die gesamte Verwaltung
 U-Abschnitt 0601 EDV Anlage

Haushaltsstelle		Haushaltsansatz		Ergebnis der Jahresrechnung	Erläuterungen
Nr.	Bezeichnung	2024	2023	2022	Sonst. Amt DVM Vermerk
1	2	3	4	5	6
		EUR	EUR	EUR	
	Einnahmen				
.1600	Erstattungen vom Bund	20.000	-----	-----	0360
.1610	Administationsförderung Person.kosten IT				
.1610	Erstattungen vom Land	20.000	-----	-----	0360
	Administationsförderung Person.kosten IT				
	Einnahmen	40.000	0	0,00	
	Ausgaben				
.4140	Entlohnung tariflich Beschäftigte	210.000	206.000	123.035,02	0414 G1
.4340	Versorgungskassenbeitrag tariflich Beschäftigte	16.000	17.300	9.987,82	0414 G1
.4440	Sozialversicherungsbeitrag tariflich Beschäftigte	40.000	44.000	19.813,89	0414 G1
.4599	Beihilfeversicherung Beamte-Angestellte	-----	-----	0,00	0459 G1
.5620	Aus- und Fortbildung, Schulung	4.500	4.500	4.834,38	0601 G21
	<i>Ab 2017 unter jeweiliger Abteilung, hier lediglich allgemeine EDV-Schulungen (für alle MA).</i>				
.6300	Wartungskosten für EDV-Anlage	200.000	170.000	169.949,09	0601 G7
.6301	Hard- u. Softwarepflege u. Reparaturen				
.6301	Sonstiger Sachbedarf für EDV-Anlage z.B. Toner, etc.	10.000	10.000	12.347,88	0601 G7
	<i>auch Toner, Papier, Disketten, versch. Zubehör</i>				
.6510	Bücher und Zeitschriften	0	200	5,15	0601 G13
.6550	Sachverständigen-, Gerichts- und ähnl. Kosten - Beratungskosten ISB, DSB	20.000	35.000	14.832,16	0601
	Ausgaben	500.500	487.000	354.805,39	
	UAB 0601 Zu-/Überschuss	-460.500	-487.000	-354.805,39	

Gemeinde 0 Gemeinde Kirchheim b. München
 Einzelplan 0 Allgemeine Verwaltung
 Abschnitt 06 Einrichtungen für die gesamte Verwaltung
 U-Abschnitt 0681 Verwaltungsgebäude

Haushaltsstelle		Haushaltsansatz		Ergebnis der Jahresrechnung	Erläuterungen	
Nr.	Bezeichnung	2024	2023	2022	Sonst.	
		EUR	EUR	EUR	Amt	DVM Vermerk
1	2	3	4	5	6	
	Einnahmen					
	Einnahmen	0	0	0,00		
	Ausgaben					
.5000	Gebäude- und Grundstücksunterhalt neues Rathaus	10.000	0	-----	5000	G2
.5400	Bewirtschaftungskosten allgemein	20.000	-----	-----	0541	G5
	Ausgaben	30.000	0	0,00		
	UAB 0681 Zu-/Überschuss	-30.000	0	0,00		
	Einnahmen	96.000	56.200	52.944,91		
	Ausgaben	1.293.600	1.177.800	1.001.706,82		
	AB 06 Zu-/Überschuss	-1.197.600	-1.121.600	-948.761,91		

Gemeinde 0 Gemeinde Kirchheim b. München
 Einzelplan 0 Allgemeine Verwaltung
 Abschnitt 08 Einrichtungen und Maßnahmen für Verwaltungsangehörige
 U-Abschnitt 0800 Aus- und Fortbildung, Personalrat

Haushaltsstelle		Haushaltsansatz		Ergebnis der Jahresrechnung	Erläuterungen
Nr.	Bezeichnung	2024	2023	2022	Sonst. Amt DVM Vermerk
1	2	3	4	5	6
		EUR	EUR	EUR	
	Einnahmen				
.1599	Rückzahlungen v. Zahl. lfd. Art, d.v.d. Ausg. n. mehr abges. werden können	0	0	0,00	0004
.1630	Erstattungen von Zweckverband Staatl. weiterführende Schulen für Zuwendung gemeindliche Veranstaltungen	1.300	1.300	1.730,00	0300
	Einnahmen	1.300	1.300	1.730,00	
	Ausgaben				
.4140	Entlohnung tariflich Beschäftigte - Auszubildende/r -	25.000	25.000	0,00	0414 G1
.4340	Versorgungskassenbeitrag tarifl. Besch. - Auszubildende/r -	2.900	2.900	0,00	0414 G1
.4440	Sozialversicherungsbeitrag tarifl. Besch. - Auszubildende/r -	5.000	5.000	0,00	0414 G1
.4690	Personalnebenausgaben, Umzugskosten, Prämien, Dienstjubiläen	1.000	1.000	420,75	0800 G1
.5600	Besondere Aufwendungen für SBV Schwerbeh.vertr. u. Gleichst.beauftragte	2.200	2.200	2.581,92	0004
.5620	Aus- und Fortbildung, Schulung Kosten für EDV-Seminar unter HHSt. 0601.5620; Kosten für Bauhof-Seminar unter HHSt. 7710.5620. Ab 2017 Aufteilung auf Abteilungen und Referate! Ab 2018: Veranstaltungen für Personalrat hier + spezielle Schulungen/Tagungen für das gesamte Personal bzw. Führungskräfte, abteilungsübergreifende Veranstaltungen + Supervision, Coaching * 2021: zus. ca. 4.500 € für Schulungskosten neuen Personalrat	10.000	10.000	7.128,40	0004 G21
.5621	Ausbildung BL I und II	22.500	22.500	12.611,00	0004
.5622	Lehrgangsgebühren Auszubildende/r Berufsschule	10.000	5.000	0,00	0004 G1
.5830	Verpflegung Personal	20.000	18.000	20.099,57	0200
.6310	Gemeinschaftspflege Gemeinschaftsveranstaltungen wie Betriebsausflug, Weihnachtsfeier	13.000	13.000	12.400,01	0800
.6311	Gemeinschaftsveranstaltungen für Bedienstete z.B. betriebliches Gesundheitsmanagement	2.700	2.700	0,00	0004
.6540	Reisekostenvergütungen Azubi	1.800	900	0,00	0004
.6620	Vermischte Ausgaben für Personalrat	1.600	1.600	780,39	0800
	Ausgaben	117.700	109.800	56.022,04	
	UAB 0800 Zu-/Überschuss	-116.400	-108.500	-54.292,04	
	Einnahmen	1.300	1.300	1.730,00	
	Ausgaben	117.700	109.800	56.022,04	
	AB 08 Zu-/Überschuss	-116.400	-108.500	-54.292,04	

Gemeinde 0 Gemeinde Kirchheim b. München
 Einzelplan 0 Allgemeine Verwaltung
 Abschnitt 08 Einrichtungen und Maßnahmen für Verwaltungsangehörige
 U-Abschnitt 0800 Aus- und Fortbildung, Personalrat

Haushaltsstelle		Haushaltsansatz		Ergebnis der Jahresrechnung 2022	Erläuterungen	
Nr.	Bezeichnung	2024	2023		Sonst.	
		EUR	EUR	EUR	Amt	DVM Vermerk
1	2	3	4	5	6	
	Einnahmen	703.600	717.600	675.100,70		
	Ausgaben	4.978.300	4.603.000	3.812.443,36		
	EP 0 Zu-/Überschuss	-4.274.700	-3.885.400	-3.137.342,66		

Gemeinde 0 Gemeinde Kirchheim b. München
 Einzelplan 1 Öffentliche Sicherheit und Ordnung
 Abschnitt 11 Öffentliche Ordnung
 U-Abschnitt 1100 Ordnungsamt, Einwohnermeldeamt

Haushaltsstelle		Haushaltsansatz		Ergebnis der Jahresrechnung	Erläuterungen	
Nr.	Bezeichnung	2024	2023	2022	Sonst.	
		EUR	EUR	EUR	Amt	DVM Vermerk
1	2	3	4	5	6	
	Einnahmen					
.1000	allg. Verwaltungsgebühren <i>s. neue HHSt. 0341.1000 (Einnahmen aus Gewerbesteueranmeldungen, etc. bisher hier)</i>	25.000	25.000	8.726,00	0011	
-01	allg. Verwaltungsgebühren Fischereischeine Abgabe an Bundeskasse <i>s. neue HHSt. 0341.1000 (Einnahmen aus Gewerbesteueranmeldungen, etc. bisher hier)</i>	1.500	0	0,00	0011	
.1000	Gesamtkonto	26.500	25.000	8.726,00		
.1005	Auskunftsgebühren	9.000	9.000	8.266,25	0011	
-01	Auskunftsgebühren Führungszeugnis Abführung an Bundeskasse	0	0	0,00	0011	
-02	Auskunftsgebühren GZR Abführung an Bundeskasse	0	0	0,00	0011	
.1005	Gesamtkonto	9.000	9.000	8.266,25		
.1010	Passgebühren	100.000	100.000	98.821,50	0011	
.1300	Erlös aus Verkauf von Fundsachen	200	200	808,00	7710	
.1580	Vermischte Einnahmen (Vollzug der StVO)	13.000	12.000	13.002,50	6000	
.1599	Rückzahlungen v. Zahl. lfd. Art, d.v.d. Ausg. nicht mehr abges. werden können	-----	-----	0,00	0300	
.1760	Zuweisungen der Bundesanstalt für Arbeit für Maßnahmen zur Arbeitsbeschaffung	0	0	0,00	0004	
.2600	Bußgelder, Verwarnungsgelder, Sühnegelder Ordnungsstrafen, Disziplinarstrafen	100	100	0,00	0011	
	Einnahmen	148.800	146.300	129.624,25		
	Ausgaben					
.4090	Aufwendungen für ehrenamtl. Tätigkeit - Feldgeschworene	1.000	1.000	0,00	0350	G1
.4100	Beamtenbezüge	70.000	56.000	47.768,88	0041	G1
.4140	Entlohnung tariflich Beschäftigte	312.000	285.000	260.037,11	0414	G1
.4300	Versorgungskassenbeitrag Beamte	80.000	80.000	55.511,90	0041	G1
.4340	Versorgungskassenbeiträge tariflich Beschäftigte	27.000	25.000	22.039,16	0414	G1
.4440	Sozialversicherungsbeiträge tariflich Beschäftigte	67.000	61.000	53.481,96	0414	G1
.4599	Beihilfeversicherung Beamte-Angestellte	9.000	7.000	8.709,00	0459	G1
.5200	Verwaltungs- und Zweckausstattung	300	200	398,35	0011	G3
.5620	Aus- und Fortbildung, Schulung <i>ab 2017: enthält alle Fortbildungskosten einschl. Reisekosten der Abteilung 2 (500 € pro MA)</i>	13.000	12.000	6.282,95	0011	G21
.6368	Beseitigung von Autowracks im Rahmen von Ordnungsaufgaben u.ä.	100	100	0,00	6300	
.6380	Bundesdruckerei (Pässe, Personalausweise und sonstige Vordrucke) <i>bisher unter HHSt. 1100.6501</i>	70.000	70.000	76.005,26	0011	G12

Gemeinde 0 Gemeinde Kirchheim b. München
 Einzelplan 1 Öffentliche Sicherheit und Ordnung
 Abschnitt 11 Öffentliche Ordnung
 U-Abschnitt 1100 Ordnungsamt, Einwohnermeldeamt

Haushaltsstelle		Haushaltsansatz		Ergebnis der Jahresrechnung	Erläuterungen
Nr.	Bezeichnung	2024	2023	2022	Sonst. Amt DVM Vermerk
1	2	3	4	5	6
		EUR	EUR	EUR	
.6500	Bürobedarf	400	400	133,67	0011 G12
.6510	Bücher und Zeitschriften	6.000	5.000	6.239,29	0011 G13
.6550	Sachverständigen-, Gerichts- und ähnl. Kosten	6.000	6.000	1.255,50	0011
.6700	Erstattungen an den Bund (GZR u. Führungszeugnisse)	-----	5.000	0,00	0011
.7130	Umlage an den Zweckverband Kommunale Verkehrsüberwachung Südostbayern	60.000	60.000	51.487,84	7910
	<i>Einnahmen s. HHSt. 9000.0810</i>				
.7180	Zuschüsse für lfd. Zwecke an den übrigen Bereich	4.500	4.500	4.169,46	0011
	<i>Pauschale für Fundtiere sowie weitere Sachausgaben</i>				
	Ausgaben	726.300	678.200	593.520,33	
	UAB 1100 Zu-/Überschuss	-577.500	-531.900	-463.896,08	

Gemeinde 0 Gemeinde Kirchheim b. München
 Einzelplan 1 Öffentliche Sicherheit und Ordnung
 Abschnitt 11 Öffentliche Ordnung
 U-Abschnitt 1150 Umweltschutz (allgemeine Verwaltungsaufgaben)

Haushaltsstelle		Haushaltsansatz		Ergebnis der Jahresrechnung	Erläuterungen
Nr.	Bezeichnung	2024	2023	2022	Sonst. Amt DVM Vermerk
1	2	3	4	5	6
		EUR	EUR	EUR	
	Einnahmen				
.1000	allg. Verwaltungsgebühren	100	0	270,00	0115
.1300	Verkaufserlöse <i>z.B. Radwanderkarte</i>	0	0	38,09	0115
.1599	Rückzahlungen v. Zahl. Ifd. Art, d.v.d. Ausg. nicht mehr abges. werden können	0	0	0,00	0300
.1700	Zuweisungen vom Bund Fördermittel Energieeffizienznetzwerk <i>über INEV</i>	4.000	2.300	8.702,68	0115
.1701	Zuweisungen vom Bund Förderung kommunaler Wärmeplanung	18.000	-----	-----	0115
.1760	Zuweisungen der Bundesanstalt für Arbeit für Maßnahmen zur Arbeitsbeschaffung <i>bisher unter HHSt. 1150.1740</i> <i>ab 2016: auch Erstattung Mutterschaftsgeld</i>	0	0	0,00	0004
.2600	Bußgelder, Verwarnungsgelder, Sühnegelder Ordnungsstrafen, Disziplinarstrafen	500	0	-----	0115
	Einnahmen	22.600	2.300	9.010,77	
	Ausgaben				
.4100	Beamtenbezüge	0	0	0,00	0041 G1
.4140	Entlohnung tariflich Beschäftigte	160.000	143.000	133.546,95	0414 G1
.4300	Versorgungskassenbeitrag Beamte	3.000	12.300	12.246,27	0041 G1
.4301	Versorgungskassenbeitr. Ruhestandsbeamte	20.000	19.000	16.095,37	0041 G1
.4340	Versorgungskassenbeitrag tariflich Beschäftigte	15.000	12.000	10.807,50	0414 G1
.4440	Sozialversicherungsbeiträge tariflich Beschäftigte	36.000	32.000	27.795,50	0414 G1
.4599	Beihilfeversicherung Beamte-Angestellte	18.000	18.000	13.838,40	0459 G1
.5200	Verwaltungs- und Zweckausstattung	400	400	188,62	0115 G3
.5300	Miete für Umweltamt	13.000	13.000	12.798,60	0350 G4
.5320	Mieten für Maschinen: Kopiergerät <i>neu ab Mitte 2007: Miete und Wartung (Wartung bisher unter HHSt. 1150.5200) nicht mehr getrennt ausgewiesen (Full-Service-Vertrag für Kopierer)</i>	600	900	583,76	0601 G4
.5400	Bewirtschaftungskosten Umweltamt (incl. Nebenkostenabrechnung)	5.000	5.000	3.910,30	0054 G5
.5620	Besondere Seminare für den Umweltbereich <i>s. HHSt. 6000.5620</i>	-----	-----	0,00	0115
.6300	Aktionen im Umweltbereich, Umweltpädagogik	6.000	6.000	3.209,75	0115
.6500	Bürobedarf	200	100	136,38	0115 G12
.6510	Bücher und Zeitschriften	3.000	1.500	2.803,36	0115 G13
.6521	Telefongebühren	-----	-----	0,00	0115 G14
.6531	Umweltbroschüre	9.000	9.000	0,00	0115
.6550	Sachverständigenkosten u.a. für kommunale Wärmeplanung <i>Mobilfunk; s. auch HHSt. 1150.1701</i>	80.000	60.000	14.839,12	0115 G30

Gemeinde 0 Gemeinde Kirchheim b. München
 Einzelplan 1 Öffentliche Sicherheit und Ordnung
 Abschnitt 11 Öffentliche Ordnung
 U-Abschnitt 1150 Umweltschutz (allgemeine Verwaltungsaufgaben)

Haushaltsstelle		Haushaltsansatz		Ergebnis der Jahresrechnung	Erläuterungen
Nr.	Bezeichnung	2024	2023	2022	Sonst. Amt DVM Vermerk
		EUR	EUR	EUR	
1	2	3	4	5	6
.7110	Zuweisung an Landkreis	0	-----	-----	0115
	Ausgleich kommunaler THG-Emissionen				
	Ausgaben	369.200	332.200	252.799,88	
	UAB 1150 Zu-/Überschuss	-346.600	-329.900	-243.789,11	
	Einnahmen	171.400	148.600	138.635,02	
	Ausgaben	1.095.500	1.010.400	846.320,21	
	AB 11 Zu-/Überschuss	-924.100	-861.800	-707.685,19	

Gemeinde 0 Gemeinde Kirchheim b. München
 Einzelplan 1 Öffentliche Sicherheit und Ordnung
 Abschnitt 13 Brandschutz
 U-Abschnitt 1300 Feuerlöschwesen allgemein

Haushaltsstelle		Haushaltsansatz		Ergebnis der Jahresrechnung	Erläuterungen
Nr.	Bezeichnung	2024	2023	2022	Sonst. Amt DVM Vermerk
1	2	3	4	5	6
		EUR	EUR	EUR	
	Einnahmen				
.1146	Gebühren der Feuerwehr (Satzung) Art. 28 Abs. 2 BayFwG Pflichtleistungen <i>enthält auch HHSt. 1300.1670</i>	30.000	30.000	21.744,03	0013
.1147	Gebühren der Feuerwehr (Satzung) Art.28 Abs.4 BayFwG freiwillige Leistung	0	0	-----	0013
.1148	Gebühren der Feuerwehr Sonstige Aufgaben <i>Sicherheitswachdienst, Atemschutzwerkstatt</i>	400	400	-----	0013
.1599	Rückzahlungen v. Zahl. lfd. Art, d.v.d. Ausg. n. mehr abges. werden können	0	0	0,00	0300
	Einnahmen	30.400	30.400	21.744,03	
	Ausgaben				
.4140	Entlohnung tariflich Beschäftigte <i>auch: zwei PA-Gerätewarte (früher unter 1300.4160)</i>	108.000	99.000	94.345,10	0414 G1
.4340	Versorgungskassenbeitrag tariflich Beschäftigte <i>enthält auch bisherige HHSt. 1300.4350</i>	10.000	10.000	7.658,33	0414 G1
.4440	Sozialversicherungsbeitrag tariflich Beschäftigte <i>enthält auch bisherige HHSt. 1300.4450</i>	24.000	22.000	20.224,28	0414 G1
.4599	Beihilfeversicherung tariflich Beschäftigte	-----	-----	0,00	0459 G1
.5000	Gebäude- u. Grundstücksunterhalt Unterhalt Sirenen	500	500	401,55	0013 G2
.5500	Haltung von Fahrzeugen (Dienstfahrzeug)	2.500	2.500	2.896,82	0013 G6
.5600	Dienst- und Schutzkleidung, persönliche Ausrüstungsgegenstände	500	500	494,19	0013 G22
.5700	Verbrauchsmaterial f. beide Feuerwehren <i>Eigenverantwortliche Verwaltung durch Feuerwehr</i>	5.000	4.000	5.609,37	0013
.6520	Post- und Fernmeldegebühren, AZDBS	200	200	146,88	0013 G14
.6610	Mitgliedsbeiträge an Verbände u. Vereine - Bayer. Feuerwehrverband e.V. -	700	700	696,00	0013 G15
.7000	Zuschüsse f. laufende Zwecke an soziale Einrichtungen - Feuerwehrerholungsheim -	200	200	139,84	0013
	Ausgaben	151.600	139.600	132.612,36	
	UAB 1300 Zu-/Überschuss	-121.200	-109.200	-110.868,33	

Gemeinde **0 Gemeinde Kirchheim b. München**
 Einzelplan **1 Öffentliche Sicherheit und Ordnung**
 Abschnitt **13 Brandschutz**
 U-Abschnitt **1311 Freiwillige Feuerwehr Kirchheim**

Haushaltsstelle		Haushaltsansatz		Ergebnis der Jahresrechnung	Erläuterungen
Nr.	Bezeichnung	2024	2023	2022	Sonst. Amt DVM Vermerk
1	2	EUR	EUR	EUR	6
	Einnahmen				
.1400	Miete u. Nebenkosten Gerätewartwohnungen	20.500	17.200	20.538,19	1400
.1510	Kostensätze für Heizung, Warmwasser- versorgung u. Wasserverbrauch	-----	-----	0,00	1400
.1580	Vermischte Einnahmen	-----	-----	0,00	1311
.1599	Rückzahlungen v. Zahl. lfd. Art, d.v.d. Ausg. n. mehr abges. werden können	0	0	0,00	0300
	Einnahmen	20.500	17.200	20.538,19	
	Ausgaben				
.4090	Aufwendungen für ehrenamtl. Tätigkeit Kommandantenentschäd., Verdienstausfälle	16.000	14.000	14.532,11	1311 G1
.4590	Ärztliche Untersuchungen (z. B. G 26)	1.500	1.300	1.659,84	1311 G1
.5000	Gebäude- u. Grundstücksunterhalt für Fw-Gerätehaus Kirchheim	25.000	80.000	10.385,72	5000 G2
.5200	Verwaltungs- und Zweckausstattung <i>Eigenverantwortliche Verwaltung durch Feuerwehr</i>	18.000	18.000	13.786,46	1311 G22
.5320	Mieten für Maschinen: Kopiergerät	700	600	741,74	0601 G4
.5400	Bewirtschaftung Grundstück und Gebäude Feuerwehrgerätehaus Kirchheim <i>Wartung und Brandschutz</i>	20.000	20.000	18.553,22	0541 G5
.5420	Wasser- und Energiekosten	63.000	60.000	34.299,23	0541 G5
.5430	Reinigungskosten	8.900	800	7.918,01	0541 G5
.5500	Haltung von Fahrzeugen	35.000	90.000	28.375,69	1311 G6
.5600	Dienst- und Schutzkleidung, persönliche Ausrüstungsgegenstände <i>Eigenverantwortliche Verwaltung durch Feuerwehr</i>	50.000	120.000	10.198,42	1311 G22
.6400	Steuern, Versicherungen, Schadensfälle, Leistungen bei nichtversicherten Schäden	1.000	900	916,15	0064 G11
.6521	Fernsprechgebühren u. Wartungskosten der Fernmeldeanlage <i>Eigenverantwortliche Verwaltung durch Feuerwehr</i>	3.500	3.500	3.693,25	1311 G22
.7180	Zuschüsse f. lfd. Zwecke an den übrigen Bereich (Vereinszuschuss) <i>bisher unter HHSt. 1311.7170;</i> <i>enthält auch: Zuschuss FW-Einsatzkosten</i>	3.500	3.500	5.694,25	7000
.7181	Zuschüsse f. lfd. Zwecke an den übrigen Bereich <i>Eigenverantwortliche Verwaltung durch FW-Kommandanten</i>	10.500	15.300	-----	7000
	Ausgaben	256.600	427.900	150.754,09	
	UAB 1311 Zu-/Überschuss	-236.100	-410.700	-130.215,90	

Gemeinde **0 Gemeinde Kirchheim b. München**
 Einzelplan **1 Öffentliche Sicherheit und Ordnung**
 Abschnitt **13 Brandschutz**
 U-Abschnitt **1312 Freiwillige Feuerwehr Heimstetten**

Haushaltsstelle		Haushaltsansatz		Ergebnis der Jahresrechnung	Erläuterungen	
Nr.	Bezeichnung	2024	2023	2022	Sonst.	
		EUR	EUR	EUR	Amt	DVM Vermerk
1	2	3	4	5	6	
	Einnahmen					
.1300	Verkaufserlöse (LV) <i>aus Ausschreibungen</i>	0	0	0,00	1312	
.1599	Rückzahlungen v. Zahl. lfd. Art, d.v.d. Ausg. n. mehr abges. werden können <i>auch für Versicherungsleistungen</i>	0	0	853,86	0300	
	Einnahmen	0	0	853,86		
	Ausgaben					
.4090	Aufwendungen für ehrenamtl. Tätigkeit Kommandantenentschäd., Verdienstaufälle	22.000	22.000	14.894,30	1312	G1
.4590	Ärztliche Untersuchungen (z.B.: G 26)	1.500	1.300	1.379,27	1312	G1
.5000	Gebäudeunterhalt Gerätehaus Heimstetten (Hürderstraße)	20.000	20.000	3.107,11	5000	G2
.5200	Verwaltungs- u. Zweckausstattung <i>Eigenverantwortliche Verwaltung durch Feuerwehr</i>	17.000	17.000	14.755,48	1312	G23
.5320	Mieten für Maschinen: Kopiergerät	700	600	686,28	0601	G4
.5400	Bewirtschaftung Grundstücke und Gebäude <i>Wartung und Brandschutz</i>	13.000	11.000	10.943,01	0541	G5
.5420	Wasser- und Energiekosten	25.000	25.000	15.410,15	0541	G5
.5430	Reinigungskosten	2.800	1.000	2.491,65	0541	G5
.5500	Haltung von Fahrzeugen	30.000	24.000	29.095,99	1312	G6
.5600	Dienst- und Schutzkleidung, persönliche Ausrüstungsgegenstände <i>Eigenverantwortliche Verwaltung durch Feuerwehr</i>	14.000	11.000	8.933,75	1312	G23
.6400	Steuern, Versicherungen, Schadensfälle, Leistungen bei nichtversicherten Schäden	1.700	1.000	2.047,91	0064	G11
.6521	Fernsprechgebühren <i>Eigenverantwortliche Verwaltung durch Feuerwehr</i>	1.000	1.000	531,46	1312	G23
.7180	Zuschüsse f. lfd. Zwecke an den übrigen Bereich (Vereinszuschuss) <i>bisher unter HHSt. 1312.7170;</i> <i>enthält auch: Zuschuss FW-Einsatzkosten</i>	5.000	5.000	12.919,68	7000	
.7181	Zuschüsse f. lfd. Zwecke an den übrigen Bereich <i>Eigenverantwortliche Verwaltung durch FW-Kommandanten</i>	13.000	16.600	-----	7000	
	Ausgaben	166.700	156.500	117.196,04		
	UAB 1312 Zu-/Überschuss	-166.700	-156.500	-116.342,18		
	Einnahmen	50.900	47.600	43.136,08		
	Ausgaben	574.900	724.000	400.562,49		
	AB 13 Zu-/Überschuss	-524.000	-676.400	-357.426,41		

Gemeinde 0 Gemeinde Kirchheim b. München
 Einzelplan 1 Öffentliche Sicherheit und Ordnung
 Abschnitt 14 Katastrophenschutz, Zivilschutz
 U-Abschnitt 1400 Katastrophenschutz, Zivilschutz, Behördenselbstschutz

Haushaltsstelle		Haushaltsansatz		Ergebnis der Jahresrechnung	Erläuterungen
Nr.	Bezeichnung	2024	2023	2022	Sonst. Amt DVM Vermerk
		EUR	EUR	EUR	
1	2	3	4	5	6
	Einnahmen				
.1610	Erstattungen vom Land	0	0	9.845,17	0004
	Verdienstausfallentschädigung Corona				
	Einnahmen	0	0	9.845,17	
	Ausgaben				
.6380	Sonstige Verwaltungs- und Betriebsausg.: Corona-Pandemie	0	10.000	28.276,07	1400
.6510	Bücher, Zeitschriften u. ä.	100	100	93,80	0014 G13
	Ausgaben	100	10.100	28.369,87	
	UAB 1400 Zu-/Überschuss	-100	-10.100	-18.524,70	
	Einnahmen	0	0	9.845,17	
	Ausgaben	100	10.100	28.369,87	
	AB 14 Zu-/Überschuss	-100	-10.100	-18.524,70	

Gemeinde 0 Gemeinde Kirchheim b. München
 Einzelplan 1 Öffentliche Sicherheit und Ordnung
 Abschnitt 16 Rettungsdienst
 U-Abschnitt 1600 Rettungsdienst, Wasserwacht

Haushaltsstelle		Haushaltsansatz		Ergebnis der Jahresrechnung	Erläuterungen	
Nr.	Bezeichnung	2024	2023	2022	Sonst.	
		EUR	EUR	EUR	Amt	DVM Vermerk
1	2	3	4	5	6	
	Einnahmen	0	0	0,00		
	Ausgaben					
.5400	Bewirtschaftungskosten allgemein <i>Wartung Defibrillatoren</i>	1.000	1.000	0,00	0541	G5
.6520	Post- und Fernmeldegebühren, AZDBS und sonstige Ausgaben (für Notrufsäulen) <i>AED-Projekt (Notrufsäulen), Unterhalt Defibrillatoren</i>	3.000	6.000	1.119,67	0016	G14
.6610	Mitgliedsbeiträge an Verbände, Vereine	100	100	51,13	0016	G15
.7029	Zuschüsse für lfd. Zwecke an die Wasserwacht (Heimstettner See) u.sonst.BRK-Abt <i>auch: Vereinszuschuss an BRK Wasserwacht Feldkirchen</i>	800	800	566,00	7000	
	Ausgaben	4.900	7.900	1.736,80		
	UAB 1600 Zu-/Überschuss	-4.900	-7.900	-1.736,80		
	Einnahmen	0	0	0,00		
	Ausgaben	4.900	7.900	1.736,80		
	AB 16 Zu-/Überschuss	-4.900	-7.900	-1.736,80		
	Einnahmen	222.300	196.200	191.616,27		
	Ausgaben	1.675.400	1.752.400	1.276.989,37		
	EP 1 Zu-/Überschuss	-1.453.100	-1.556.200	-1.085.373,10		

Gemeinde 0 Gemeinde Kirchheim b. München
 Einzelplan 2 Schulen
 Abschnitt 20 Schulverwaltung
 U-Abschnitt 2000 Allgemeine Schulverwaltung weiterführende Schulen

Haushaltsstelle		Haushaltsansatz		Ergebnis der Jahresrechnung	Erläuterungen
Nr.	Bezeichnung	2024	2023	2022	Sonst. Amt DVM Vermerk
		EUR	EUR	EUR	
1	2	3	4	5	6
	Einnahmen				
	Einnahmen	0	0	0,00	
	Ausgaben				
.7130	Verbandsumlage an den ZV Staatl. weiterf Schulen im Osten des LKR München	180.000	150.000	111.108,87	0022
.7230	Schuldendienstumlagen (-hilfen) für den Verwaltungs-/Wohngebäude ZV, Schwimmhall	0	0	-----	0022
	Ausgaben	180.000	150.000	111.108,87	
	UAB 2000 Zu-/Überschuss	-180.000	-150.000	-111.108,87	
	Einnahmen	0	0	0,00	
	Ausgaben	180.000	150.000	111.108,87	
	AB 20 Zu-/Überschuss	-180.000	-150.000	-111.108,87	

Gemeinde 0 Gemeinde Kirchheim b. München
 Einzelplan 2 Schulen
 Abschnitt 21 Grund- und Mittelschulen
 U-Abschnitt 2111 Grundschule I, Heimstettner Straße 12

Haushaltsstelle		Haushaltsansatz		Ergebnis der Jahresrechnung	Erläuterungen	
Nr.	Bezeichnung	2024	2023	2022	Sonst.	
1	2	3	4	5	Amt	DVM Vermerk
		EUR	EUR	EUR		
	Einnahmen					
.1330	Erstattung von Kopierkosten <i>Papiergeld</i>	2.000	2.000	2.085,00	2111	
.1400	Mieten und Pachten <i>Einnahmen aus Mieten Schulverband für Gebäude und Grundstücke Grund- und Mittelschule - s. HHSt. SV 2130.5310</i>	50.000	50.000	50.080,67	0300	
.1410	Mieten und Pachten - Hausmeisterwohnung und Mietwohnung	-----	-----	-555,66	1400	
.1411	Nebenkostenersatz für Nutzung Turnhalle	500	500	416,21	0350	
.1500	Ersätze für beschädigte oder verlorene Bücher	0	0	4,00	2111	
.1599	Rückzahlungen v. Zahl. lfd. Art, d.v.d. Ausg. nicht mehr abgesetzt werden können	0	0	0,00	0300	
.1620	Erstattungen von Gastschulbeiträgen durch Gemeinden und Gemeindeverbände	16.300	4.500	4.425,00	0021	
.1680	Erstattungen von Verwaltungskosten <i>Ausgaben s. HHSt. 2111.6780</i>	0	0	0,00	0021	
.1718	Zuweisungen für lfd. Zwecke - Lernmittelfreiheit -	1.700	1.400	1.352,00	0021	K9
.1720	Zuweisungen von Gemeinden und Gemeinde- verbänden für die Schulsozialarbeit <i>Zuschuss vom Landkreis für die Grundschule I</i>	20.000	15.000	20.677,32	4605	
	Einnahmen	90.500	73.400	78.484,54		
	Ausgaben					
.4140	Entlohnung tariflich Beschäftigte (u.a. Jugendsozialarbeit zu 20-25 %) <i>enthält auch Bauhofarbeiter, Hausmeister</i>	65.000	60.000	45.923,55	0414	G1
.4340	Versorgungskassenbeiträge tariflich Beschäftigte (u.a. Jugendsozialarbeit)	5.000	5.000	3.743,54	0414	G1
.4440	Sozialversicherungsbeiträge tariflich Beschäftigte (u.a. Jugendsozialarbeit)	13.000	12.000	9.086,73	0414	G1
.4599	Beihilfeversicherung Beamte-Angestellte	0	0	0,00	0459	G1
.5000	Gebäude- und Grundstücksunterhalt <i>nicht aufteilbare Kosten GS und MS - Erstattung s. HHSt. 0200.1638 (s. HHSt. SV 2130.6729)</i>	60.000	45.000	60.504,93	5000	G2
.5010	Gebäude- und Grundstücksunterhalt Hausmeisterhaus <i>nicht aufteilbare Kosten GS und MS - Erstattung s. HHSt. 0200.1638 (s. HHSt. SV 2130.6729)</i>	-----	-----	1.464,41	5000	G2
.5200	Verwaltungs- und Zweckausstattung	900	900	545,88	2111	G3
.5202	Verwaltungs- und Zweckausstattung für die Schulsozialarbeit	100	100	0,00	4605	G3
.5220	Arbeitsgeräte und -maschinen	300	300	379,88	2111	G3
.5300	Miete und Wartung Luftreinigungsgeräte <i>anteilmäßig: Miete und Wartung am Jahresende (s. HHSt. SV 2130.5300)</i>	6.500	6.500	5.758,03	0350	

Gemeinde **0 Gemeinde Kirchheim b. München**
 Einzelplan **2 Schulen**
 Abschnitt **21 Grund- und Mittelschulen**
 U-Abschnitt **2111 Grundschule I, Heimstettner Straße 12**

Haushaltsstelle		Haushaltsansatz		Ergebnis der Jahresrechnung	Erläuterungen	
Nr.	Bezeichnung	2024	2023	2022	Sonst.	
		EUR	EUR	EUR	Amt	DVM Vermerk
1	2	3	4	5	6	
.5320	Mieten für Maschinen: Kopiergerät <i>anteilmäßig: Miete und Wartung am Jahresende (s. HHSt. SV 2130.5320)</i>	700	1.200	577,19	0601	G4
.5400	Bewirtschaftungskosten allgemein <i>nicht aufteilbare Kosten GS und MS - Erstattung s. HHSt. 0200.1638 (s. HHSt. SV 2130.6729)</i>	57.500	55.000	53.995,70	0541	G5
.5410	Haus- und Grundstückslasten <i>nicht aufteilbare Kosten GS und MS - Erstattung s. HHSt. 0200.1638 (s. HHSt. SV 2130.6729)</i>	15.000	15.000	13.399,55	0541	G5
.5421	Heizungskosten <i>ab 2003: auch Nutzer DG-Ausbau (Schule, VHS, Musikkapelle); auch: nicht aufteilbare Kosten GS und MS - Erstattung s. HHSt. 0200.1638 (s. HHSt. SV 2130.6729)</i>	90.000	90.000	69.831,29	0054	G5
.5430	Reinigungskosten <i>ab 2003: auch Nutzer DG-Ausbau (Schule, VHS, Musikkapelle - VHS nicht mehr ab Mitte 2018) auch: nicht aufteilbare Kosten GS und MS - Erstattung s. HHSt. 0200.1638 (s. HHSt. SV 2130.6729)</i>	170.000	170.000	150.928,55	0054	G5
.5441	Strombezugskosten <i>ab 2003: auch Nutzer DG-Ausbau (Schule, VHS, Musikkapelle); auch: nicht aufteilbare Kosten GS und MS - Erstattung s. HHSt. 0200.1638 (s. HHSt. SV 2130.6729)</i>	80.000	80.000	53.860,31	0054	G5
.5450	Wasserversorgung - Abwasserentsorgung <i>ab 2003: auch Nutzer DG-Ausbau (Schule, VHS, Musikkapelle); auch: nicht aufteilbare Kosten GS und MS - Erstattung s. HHSt. 0200.1638 (s. HHSt. SV 2130.6729)</i>	15.000	15.000	7.904,37	0054	G5
.5460	Versicherungen für Gebäude, Grundstücke u.ä. <i>nicht aufteilbare Kosten GS und MS - Erstattung s. HHSt. 0200.1638 (s. HHSt. SV 2130.6729)</i>	15.000	14.000	12.611,62	0064	G5
.5500	Haltung von Fahrzeugen - Wartung, Pflege Betriebsstoffe <i>nicht aufteilbare Kosten GS und MS - Erstattung s. HHSt. 0200.1638 (s. HHSt. SV 2130.6729)</i>	700	700	885,01	2111	G6
.5620	Aus- und Fortbildung für die Jugendsozialarbeit	-----	-----	0,00	4605	G21
.5700	Verbrauchsmaterial <i>nicht aufteilbare Kosten GS und MS - Erstattung s. HHSt. 0200.1637 (s. HHSt. SV 2130.6721)</i>	2.500	2.500	4.438,29	2111	G10
.5710	Lehr- und Unterrichtsmittel	1.500	1.500	1.432,74	2111	G8
.5712	Lehrerbücherei, Fachliteratur	600	600	722,58	2111	G8
.5714	Experimentiermaterial Heimat- und Sachkunde	100	100	0,00	2111	G8
.5715	Werk- und Beschäftigungsmaterial	400	400	396,76	2111	G8

Gemeinde **0 Gemeinde Kirchheim b. München**
 Einzelplan **2 Schulen**
 Abschnitt **21 Grund- und Mittelschulen**
 U-Abschnitt **2111 Grundschule I, Heimstettner Straße 12**

Haushaltsstelle		Haushaltsansatz		Ergebnis der Jahresrechnung	Erläuterungen	
Nr.	Bezeichnung	2024	2023	2022	Sonst.	
		EUR	EUR	EUR	Amt	DVM Vermerk
1	2	3	4	5	6	
.5717	Spiel- und Sportgeräte	300	300	57,88	2111	G8
.5720	Lernmittel (nicht zuschussfähig)	100	100	0,00	2111	G8
.5741	Badbenutzung, Schwimmunterricht, Schwimmabzeichen, Pässe	1.200	1.200	0,00	2111	G8
.5744	Schulwandern, Unterrichtsfahrten	100	100	0,00	2111	G8
.5750	Schülerbeförderung (Unterrichtswege) z.B. Fahrten zum Schwimmunterricht	2.000	2.000	0,00	2111	G8
.5770	Staatl. geförd. Lernmittel - Grundschule Heimstettener Straße 12	800	800	0,00	2111	K9
.6301	Programmkosten und sonstiger Sachbedarf für EDV-Anlage	4.000	4.000	2.453,31	2111	G7
.6400	Steuern, Versicherungen, Schadensfälle, Leistungen bei nichtversicherten Schäden z.T. unter SV HHSt. 2130.6400	600	600	497,73	0064	G11
.6500	Bürobedarf	1.000	1.000	1.700,49	2111	G12
.6501	Bürobedarf für die Jugendsozialarbeit	100	100	0,00	4605	G12
.6510	Bücher und Zeitschriften	200	200	164,15	2111	G13
.6511	Bücher, Zeitschriften für die Jugendsozialarbeit	100	100	87,80	4605	G13
.6520	Post- und Fernmeldegebühren, AZDBS	5.000	5.000	4.087,33	2111	G14
.6521	Post- und Fernmeldegebühren, AZDBS für die Jugendsozialarbeit	100	100	11,05	4605	G14
.6540	Dienstfahrten (Schulhausmeister) <i>nicht aufteilbare Kosten GS und MS - Erstattung s. HHSt. 0200.1637 (s. HHSt. SV 2130.6721)</i>	200	200	0,00	2111	
.6589	sonst. Geschäftsausgaben	400	200	349,13	2111	
.6780	Erstattungen von Ausgaben des Verwaltungshaushalts an übrige Bereiche	3.600	3.600	400,00	0021	
.7180	Zuschüsse Schülerfahrten, Sozial- und Projektfonds	2.500	2.000	950,00	0021	
.7181	Zuschuss für Projektkosten (Jugendsozialarbeit)	400	400	397,38	4605	
	Ausgaben	622.500	597.800	509.547,16		
	UAB 2111 Zu-/Überschuss	-532.000	-524.400	-431.062,62		

Gemeinde **0 Gemeinde Kirchheim b. München**
 Einzelplan **2 Schulen**
 Abschnitt **21 Grund- und Mittelschulen**
 U-Abschnitt **2112 Grundschule II, Martin-Luther-Straße 2**

Haushaltsstelle		Haushaltsansatz		Ergebnis der Jahresrechnung	Erläuterungen
Nr.	Bezeichnung	2024	2023	2022	Sonst. Amt DVM Vermerk
1	2	EUR	EUR	EUR	6
	Einnahmen				
.1330	Erstattung von Kopierkosten <i>Papiergeld</i>	3.000	3.000	3.000,00	2112
.1410	Mieten und Pachten - Hausmeisterwohnung	5.500	5.400	5.123,40	1400
.1411	Nebenkostensatz für Nutzung Turnhalle	500	500	462,78	0350
.1500	Ersätze für beschädigte oder verlorene Bücher	100	100	89,00	2112
.1599	Rückzahlungen v. Zahl. lfd. Art, d.v.d. Ausg. nicht mehr abgesetzt werden können	0	0	0,00	0300
.1620	Erstattungen von Gastschulbeiträgen durch Gemeinden und Gemeindeverbände	7.400	3.000	0,00	0021
.1680	Erstattungen von Verwaltungskosten <i>Ausgaben s. 2112.6780</i>	4.200	4.200	3.567,66	0021
.1718	Zuweisungen für lfd. Zwecke - Lernmittelfreiheit -	2.400	2.400	2.420,00	0021 K9
.1720	Zuweisungen von Gemeinden und Gemeinde- verbänden für die Jugendsozialarbeit	30.000	30.000	19.010,37	4605
.1780	Spenden, Schenkungen, Erbschaften übrige Bereiche <i>Ausgaben s. HHS. 2112.7181</i>	0	0	0,00	4605
	Einnahmen	53.100	48.600	33.673,21	
	Ausgaben				
.4140	Entlohnung tariflich Beschäftigte <i>* neu ab 2006: bisher unter 2112.4150 (Arbeiter); * neu ab 2012: 1/2 Stelle für Schulsozialarbeit * ab Sj.16/17: Vollzeitstelle für Schulsozialarbeit</i>	103.000	94.000	81.387,24	0414 G1
.4340	Versorgungskassenbeiträge tariflich Beschäftigte <i>neu ab 2006: bisher unter 2112.4350 (Arbeiter)</i>	9.000	8.000	6.754,42	0414 G1
.4440	Sozialversicherungsbeiträge tariflich Beschäftigte <i>neu ab 2006: bisher unter 2112.4450 (Arbeiter)</i>	22.000	20.000	17.631,75	0414 G1
.4599	Beihilfeversicherung Beamte-Angestellte	100	100	33,60	0459 G1
.5000	Gebäude- und Grundstücksunterhalt	40.000	43.000	35.440,17	5000 G2
.5200	Verwaltungs- und Zweckausstattung	1.500	1.500	1.161,66	2112 G3
.5202	Verwaltungs- und Zweckausstattung für die Jugendsozialarbeit	100	100	0,00	4605 G3
.5300	Miete und Wartung Luftreinigungsgeräte <i>für Turnhalle</i>	14.000	14.000	12.994,80	0350
.5320	Mieten für Maschinen: Kopiergerät <i>Miete und Wartung</i>	1.100	1.200	1.072,16	0601 G4
.5400	Bewirtschaftungskosten allgemein	15.000	18.000	13.859,14	0541 G5
.5410	Haus- und Grundstückslasten	2.000	2.000	1.704,26	0541 G5

Gemeinde **0 Gemeinde Kirchheim b. München**
 Einzelplan **2 Schulen**
 Abschnitt **21 Grund- und Mittelschulen**
 U-Abschnitt **2112 Grundschule II, Martin-Luther-Straße 2**

Haushaltsstelle		Haushaltsansatz		Ergebnis der Jahresrechnung	Erläuterungen	
Nr.	Bezeichnung	2024	2023	2022	Sonst.	
		EUR	EUR	EUR	Amt	DVM Vermerk
1	2	3	4	5	6	
.5420	Heizungskosten	40.000	40.000	29.728,59	0054	G5
.5430	Reinigungskosten	55.000	55.000	44.280,69	0054	G5
.5441	Strombezugskosten	18.000	18.000	9.396,42	0054	G5
.5450	Wasserversorgung - Abwasserentsorgung	2.000	3.000	1.058,70	0054	G5
.5460	Versicherungen für Gebäude, Grundstücke u.ä.	6.000	5.000	4.820,31	0064	G5
.5500	Haltung von Fahrzeugen - Wartung, Pflege Betriebsstoffe	1.500	1.500	4.763,92	2112	G6
.5620	Aus- und Fortbildung für die Jugendsozialarbeit	-----	-----	0,00	4605	G21
.5700	Verbrauchsmaterial	1.500	1.500	1.509,58	2112	G10
.5710	Lehr- und Unterrichtsmittel <i>auch: für Musikunterricht</i>	2.000	2.300	362,70	2112	G8
.5712	Lehrerbücherei, Fachliteratur	500	600	368,28	2112	G8
.5715	Werk- und Beschäftigungsmaterial	500	400	694,61	2112	G8
.5717	Spiel- und Sportgeräte	400	400	0,00	2112	G8
.5720	Lernmittel (nicht zuschussfähig)	300	300	60,00	2112	G8
.5741	Badbenutzung, Schwimmunterricht, Schwimmabzeichen, Pässe	0	0	0,00	2112	G8
.5744	Schulwandern, Unterrichtsfahrten (Bus) <i>für evtl. Regionalsportfeste/Theatertage/Musikaufführung + öffentl. Bus zur Kletterhalle Heimstetten s. HHSt. 2112.7180</i>	0	0	0,00	2112	G8
.5750	Schülerbeförderung (Unterrichtswege) z.B Fahrten zum Schwimmunterricht	0	0	0,00	2112	G8
.5770	Staatl. geförd. Lernmittel - Grundschule an der Martin-Luther-Straße	1.500	1.000	1.569,53	2112	K9
.6300	Entsorgung Speisereste	0	0	0,00	2116	
.6301	Programmkosten und sonstiger Sachbedarf für EDV-Anlage	4.500	4.500	1.105,54	2112	G7
.6400	Steuern, Versicherungen, Schadensfälle, Leistungen bei nichtversicherten Schäden	800	700	619,26	0064	G11
.6500	Bürobedarf	1.800	1.500	1.830,86	2112	G12
.6501	Bürobedarf für die Jugendsozialarbeit	100	100	153,75	4605	G12
.6510	Bücher und Zeitschriften	600	1.000	749,20	2112	G13
.6511	Bücher, Zeitschriften für die Jugendsozialarbeit	100	100	42,95	4605	G13
.6520	Post- und Fernmeldegebühren, AZDBS	1.700	1.700	1.516,54	2112	G14
.6521	Post- und Fernmeldegebühren, AZDBS für die Jugendsozialarbeit	100	100	0,00	4605	G14
.6540	Dienstfahrten (Schulhausmeister)	100	100	20,46	2112	
.6589	sonst. Geschäftsausgaben	500	200	204,02	2112	
.6780	Erstattungen von Ausgaben des Verwaltungshaushalts an übrige Bereiche <i>Einnahmen s. HHSt. 2112.1680</i>	10.000	10.000	7.828,20	0021	

Gemeinde 0 Gemeinde Kirchheim b. München
 Einzelplan 2 Schulen
 Abschnitt 21 Grund- und Mittelschulen
 U-Abschnitt 2112 Grundschule II, Martin-Luther-Straße 2

Haushaltsstelle		Haushaltsansatz		Ergebnis der Jahresrechnung	Erläuterungen
Nr.	Bezeichnung	2024	2023	2022	Sonst. Amt DVM Vermerk
1	2	3	4	5	6
		EUR	EUR	EUR	
.7180	Zuschüsse Schülerfahrten, Sozial- und Projektfonds	4.000	4.000	5.004,00	0021
.7181	Zuschuss für Projektkosten (Jugendsozialarbeit)	400	400	212,23	4605
	Ausgaben	361.700	355.300	289.939,54	
	UAB 2112 Zu-/Überschuss	-308.600	-306.700	-256.266,33	

Gemeinde 0 Gemeinde Kirchheim b. München
 Einzelplan 2 Schulen
 Abschnitt 21 Grund- und Mittelschulen
 U-Abschnitt 2113 SILVA-Grundschule Heimstetten

Haushaltsstelle		Haushaltsansatz		Ergebnis der Jahresrechnung	Erläuterungen
Nr.	Bezeichnung	2024	2023	2022	Sonst. Amt DVM Vermerk
1	2	EUR	EUR	EUR	6
	Einnahmen				
.1330	Verkauf von Drucksachen	3.000	3.000	2.775,00	2113
.1400	Mieten und Pachten - Hausmeisterwohnung	0	0	0,00	1400
.1411	Nebenkostenersatz für Nutzung Turnhalle	700	700	637,93	0350
.1500	Ersätze für beschädigte oder verlorene Bücher	0	0	48,90	2113
.1550	Zahlungen für Schadensfälle <i>ab 2015: auch Versicherungsleistungen</i>	0	0	0,00	0064
.1599	Rückzahlungen v. Zahl. lfd. Art, d.v.d. Ausg. nicht mehr abgesetzt werden können	-----	-----	0,00	0300
.1620	Erstattungen von Gastschulbeiträgen durch Gemeinden und Gemeindeverbände	15.000	3.000	1.475,00	0021
.1718	Zuweisung für laufende Zwecke - Lernmittelfreiheit -	2.300	2.300	2.252,00	0021 K9
.1720	Zuweisungen von Gemeinden und Gemeinde- verbänden für die Jugendsozialarbeit	28.000	26.000	22.572,04	4605
	Einnahmen	49.000	35.000	29.760,87	
	Ausgaben				
.4140	Entlohnung tariflich Beschäftigte <i>* neu ab 2006: bisher unter 2113.4150 (Arbeiter)</i> <i>* ab 09/07: auch Angestelltenvergütung für Erweiterte Betreuung 17.00 Uhr</i> <i>ab 2009 unter 2114.4140</i> <i>* ab 2012: 1/2 Stelle für Schulsozialarbeit</i> <i>* ab Sj.16/17: Vollzeitstelle für Jugendsozialarbeit</i>	142.000	130.000	94.059,63	0414 G1
.4340	Versorgungskassenbeiträge tariflich Beschäftigte <i>neu ab 2006: bisher unter 2113.4350 (Arbeiter)</i>	10.000	10.000	6.920,01	0414 G1
.4440	Sozialversicherungsbeiträge tariflich Beschäftigte <i>neu ab 2006: bisher unter 2113.4450 (Arbeiter)</i>	27.000	27.000	17.814,26	0414 G1
.4599	Beihilfeversicherung Beamte-Angestellte	100	100	33,60	0459 G1
.5000	Gebäude- und Grundstücksunterhalt	35.000	66.000	13.968,03	5000 G2
.5200	Verwaltungs- und Zweckausstattung	500	500	1.059,40	2113 G3
.5202	Verwaltungs- und Zweckausstattung für die Jugendsozialarbeit	100	100	99,99	4605 G3
.5320	Mieten für Maschinen: Kopiergerät <i>Miete und Wartung</i>	1.000	1.200	930,92	0601 G4
.5400	Bewirtschaftungskosten allgemein	21.000	26.000	19.165,03	0541 G5
.5410	Haus- und Grundstückslasten	1.200	1.200	1.106,76	0541 G5
.5420	Heizungskosten	62.000	62.000	44.187,76	0054 G5
.5430	Reinigungskosten	70.000	70.000	58.390,00	0054 G5
.5441	Strombezugskosten	19.000	19.000	9.687,59	0054 G5
.5450	Wasserversorgung - Abwasserentsorgung	4.000	4.000	2.533,00	0054 G5
.5460	Versicherungen für Gebäude, Grundstücke u.ä.	8.100	7.700	6.769,32	0064 G5

Gemeinde **0 Gemeinde Kirchheim b. München**
 Einzelplan **2 Schulen**
 Abschnitt **21 Grund- und Mittelschulen**
 U-Abschnitt **2113 SILVA-Grundschule Heimstetten**

Haushaltsstelle		Haushaltsansatz		Ergebnis der Jahresrechnung	Erläuterungen	
Nr.	Bezeichnung	2024	2023	2022	Sonst.	
		EUR	EUR	EUR	Amt	DVM Vermerk
1	2	3	4	5	6	
.5500	Haltung von Fahrzeugen - Wartung, Pflege Betriebsstoffe	1.000	1.000	784,91	0300	G6
.5620	Aus- und Fortbildung für die Jugendsozialarbeit	-----	-----	0,00	4605	G21
.5700	Verbrauchsmaterial	2.500	2.500	3.811,33	2113	G10
.5710	Lehr- und Unterrichtsmittel	2.800	2.800	3.307,13	2113	G8
.5712	Lehrerbücherei, Fachliteratur	600	600	424,39	2113	G8
.5715	Werk- und Beschäftigungsmaterial	300	300	132,39	2113	G8
.5717	Spiel- und Sportgeräte	500	500	500,16	2113	G8
.5740	Badbenutzung, Schwimmunterricht, Schwimmabzeichen, Pässe	0	0	0,00	2113	G8
.5744	Schulwandern, Unterrichtsfahrten	0	200	312,00	2113	G8
.5750	Schülerbeförderung (Unterrichtswege) z.B. Fahrten zum Schwimmunterricht	0	0	0,00	2113	G8
.5771	Staatl. geförd. Lernmittel - Grundschule Gruberstraße 11	0	0	0,00	2113	K9
.6300	Entsorgung Speisereste	0	0	0,00	2116	
.6301	Programmkosten und sonstiger Sachbedarf für EDV-Anlage	5.000	5.000	5.700,11	2113	G7
.6400	Steuern, Versicherungen, Schadensfälle, Leistungen bei nichtversicherten Schäden	700	700	660,11	0064	G11
.6500	Bürobedarf	2.500	2.000	3.876,21	2113	G12
.6501	Bürobedarf für die Jugendsozialarbeit	100	100	4,98	4605	G12
.6510	Bücher und Zeitschriften	400	400	403,80	2113	G13
.6511	Bücher, Zeitschriften für die Jugendsozialarbeit	100	100	85,90	4605	G13
.6520	Post- und Fernmeldegebühren, AZDBS	1.700	1.700	1.969,97	2113	G14
.6521	Post- und Fernmeldegebühren, AZDBS für die Jugendsozialarbeit	100	100	0,00	4605	G14
.6540	Dienstfahrten (Schulhausmeister)	-----	-----	0,00	2113	
.6589	sonst. Geschäftsausgaben	500	200	507,53	2113	
.6780	Erstattungen von Ausgaben des Verwaltungshaushalts an übrige Bereiche	3.600	3.600	3.220,00	0021	
.7180	Zuschüsse Schülerfahrten, Sozial- und Projektfonds	2.500	2.000	567,00	0021	
.7181	Zuschuss für Projektkosten (Jugendsozialarbeit)	400	400	406,02	4605	
	Ausgaben	426.300	449.000	303.399,24		
	UAB 2113 Zu-/Überschuss	-377.300	-414.000	-273.638,37		

Gemeinde 0 Gemeinde Kirchheim b. München
 Einzelplan 2 Schulen
 Abschnitt 21 Grund- und Mittelschulen
 U-Abschnitt 2114 Schülermittagsbetreuung

Haushaltsstelle		Haushaltsansatz		Ergebnis der Jahresrechnung	Erläuterungen
Nr.	Bezeichnung	2024	2023	2022	Sonst. Amt DVM Vermerk
		EUR	EUR	EUR	
1	2	3	4	5	6
	Einnahmen				
.1100	Elternbeiträge für die Schülermittagsbetreuung <i>neu ab Schuljahr 2016/2017: Trägervertrag mit Echo e.V.</i>	-----	0	0,00	2114
	Einnahmen	0	0	0,00	
	Ausgaben				
.5700	Verbrauchsmaterial <i>* neu ab Schuljahr 2016/2017: Trägervertrag mit Echo e.V. * ab 01.08.2020: nicht mehr ECHO e.V., sondern BildungsWerkstatt e.V.</i>	400	600	0,00	2114
.6580	Sonstige Geschäftsausgaben	1.000	1.000	216,93	2114
.7020	Defizitausgleich f. BildungsWerkstatt eV (BWS) Mittagsbetreuung II und III	200.000	180.300	177.311,69	2114 G17
.7021	Ausgleich für Geschwister-, Fach- und Ergänzungskräfte-Ermäßigung für Kinderinsel (früher Bistro Lämpf I-V)	2.500	2.500	3.505,00	2114 G17
	Ausgaben	203.900	184.400	181.033,62	
	UAB 2114 Zu-/Überschuss	-203.900	-184.400	-181.033,62	

Gemeinde 0 Gemeinde Kirchheim b. München
 Einzelplan 2 Schulen
 Abschnitt 21 Grund- und Mittelschulen
 U-Abschnitt 2115 Gebundene Ganztagschule an der Grundschule I, Heimstettner Straße 12

Haushaltsstelle		Haushaltsansatz		Ergebnis der Jahresrechnung	Erläuterungen
Nr.	Bezeichnung	2024	2023	2022	Sonst. Amt DVM Vermerk
		EUR	EUR	EUR	
1	2	3	4	5	6
	Einnahmen	0	0	0,00	
	Ausgaben				
.6580	Sonstige Geschäftsausgaben	1.000	1.000	567,45	2111
.6780	Gebundene Ganztagsgrundschule Erstattung von Ausgaben des Verwaltungshaushalts an übrige Bereiche	1.000	1.000	4.800,00	2111
.7120	<i>Ausgaben für externes Personal</i> Zuweisung für die Gebundene Ganztagsgrundschule	26.000	26.000	26.416,00	0021
	Ausgaben	28.000	28.000	31.783,45	
	UAB 2115 Zu-/Überschuss	-28.000	-28.000	-31.783,45	

Gemeinde 0 Gemeinde Kirchheim b. München
 Einzelplan 2 Schulen
 Abschnitt 21 Grund- und Mittelschulen
 U-Abschnitt 2116 Schulverpflegung

Haushaltsstelle		Haushaltsansatz		Ergebnis der Jahresrechnung	Erläuterungen
Nr.	Bezeichnung	2024	2023	2022	Sonst. Amt DVM Vermerk
1	2	EUR	EUR	EUR	6
	Einnahmen				
.1300	Frühstück Einnahmen	0	0	0,00	2116
.1310	Elternbeiträge Mittagessen	0	0	0,00	2116
.1780	Spenden, Schenkungen, Erbschaften übrige Bereiche	0	0	0,00	2116
	Einnahmen	0	0	0,00	
	Ausgaben				
.4140	Entlohnung tariflich Beschäftigte	0	6.000	8.293,27	0414 G1
.4340	Versorgungskassenbeiträge tariflich Beschäftigte	0	500	642,63	0414 G1
.4440	Sozialversicherungsbeitrag tariflich Beschäftigte	0	1.800	1.970,50	0414 G1
.5200	Verwaltungs- und Zweckausstattung	400	400	138,73	2116 G3
.5700	Verbrauchsmaterial	200	200	246,00	2116 G10
.5710	Catering Mittagessen	0	0	0,00	2116
.5800	Ausgaben Frühstück	0	0	0,00	2116
.6300	Entsorgung Speisereste	600	500	629,96	2116
.6500	Bürobedarf	100	100	0,00	2116 G12
.6510	Vergütung/Provision Buchungssystem Mittagessen	0	0	0,00	2116
.6550	Sachverständigen-, Gerichts- und ähnl. Kosten	0	0	2.342,81	2116
.7180	Zuschüsse für Projektkosten	100	100	0,00	2116
	Ausgaben	1.400	9.600	14.263,90	
	UAB 2116 Zu-/Überschuss	-1.400	-9.600	-14.263,90	

Gemeinde 0 Gemeinde Kirchheim b. München
 Einzelplan 2 Schulen
 Abschnitt 21 Grund- und Mittelschulen
 U-Abschnitt 2117 Kooperativer Ganzttag an der Grundschule I, Heimstettner Straße 12

Haushaltsstelle		Haushaltsansatz		Ergebnis der Jahresrechnung	Erläuterungen
Nr.	Bezeichnung	2024	2023	2022	Sonst. Amt DVM Vermerk
1	2	3	4	5	6
		EUR	EUR	EUR	
	Einnahmen				
.1711	Landesanteil zur kindbezogenen Förderung nach dem BayKiBiG	100.000	90.000	45.449,55	2117
	Einnahmen	100.000	90.000	45.449,55	
	Ausgaben				
.5700	Verbrauchsmaterial <i>Träger: BildungsWerkstatt e.V. (ehemals Echo e.V.) ab 01.08.2020, neuer Träger ab 01.09.23: neuer Träger AWO Kreisverband München Land e.V.</i>	100	100	0,00	2117
.6580	Sonstige Geschäftsausgaben	300	200	0,00	2117
.7000	Kindbezogene Förderung nach BayKiBiG	180.000	160.000	88.632,16	2117 G17
.7020	Defizitausgleich für AWO Kreisverband München Land e.V. - KoGa	50.000	16.000	2.910,00	2117 G17
.7021	Ausgleich für Geschwister-, Fach- und Ergänzungskräfte-Ermäßigung	1.500	1.700	1.228,44	2117 G17
	Ausgaben	231.900	178.000	92.770,60	
	UAB 2117 Zu-/Überschuss	-131.900	-88.000	-47.321,05	

Gemeinde 0 Gemeinde Kirchheim b. München
 Einzelplan 2 Schulen
 Abschnitt 21 Grund- und Mittelschulen
 U-Abschnitt 2130 Mittelschule Kirchheim - Feldkirchen - Aschheim

Haushaltsstelle		Haushaltsansatz		Ergebnis der Jahresrechnung	Erläuterungen
Nr.	Bezeichnung	2024	2023	2022	Sonst. Amt DVM Vermerk
		EUR	EUR	EUR	
1	2	3	4	5	6
	Einnahmen				
	Einnahmen	0	0	0,00	
	Ausgaben				
.4140	Entlohnung tariflich Beschäftigte <i>nur Durchlaufposten; Verbuchung am Jahresende unter SV MS - HHSt. 2130.4140</i>	0	0	0,59	0414 G1
.4340	Versorgungskassenbeiträge tariflich Beschäftigte <i>nur Durchlaufposten; Verbuchung am Jahresende unter SV MS - HHSt. 2130.4340</i>	0	0	2,75	0414 G1
.4440	Sozialversicherungsbeiträge tariflich Beschäftigte <i>nur Durchlaufposten; Verbuchung am Jahresende unter SV MS - HHSt. 2130.4440</i>	0	0	1,42	0414 G1
.7130	Umlage an den Schulverband Mittelschule Kirchheim - Feldkirchen - Aschheim <i>Verbandsumlage - s. HHSt. SV 2130.1720</i>	360.000	358.200	279.733,09	0300
.7131	Zuschüsse Schülerfahrten, Sozial- und Projektfonds	3.400	3.400	276,00	0021
	Ausgaben	363.400	361.600	280.013,85	
	UAB 2130 Zu-/Überschuss	-363.400	-361.600	-280.013,85	

Gemeinde 0 Gemeinde Kirchheim b. München
 Einzelplan 2 Schulen
 Abschnitt 21 Grund- und Mittelschulen
 U-Abschnitt 2131 Mittelschule Kirchheim - Feldkirchen - Aschheim: Jugendsozialarbeit

Haushaltsstelle		Haushaltsansatz		Ergebnis der Jahresrechnung	Erläuterungen
Nr.	Bezeichnung	2024	2023	2022	Sonst. Amt DVM Vermerk
		EUR	EUR	EUR	
1	2	3	4	5	6
	Einnahmen	0	0	0,00	
	Ausgaben				
.4140	Entlohnung tariflich Beschäftigte - Jugendsozialarbeit <i>nur Durchlaufposten; Verbuchung am Jahresende unter SV MS - HHSt. 2131.4140</i>	0	0	-208,45	0414 G1
.4340	Versorgungskassenbeiträge tariflich Beschäftigte <i>nur Durchlaufposten; Verbuchung am Jahresende unter SV MS - HHSt. 2131.4340</i>	0	0	-16,16	0414 G1
.4440	Sozialversicherungsbeiträge tariflich Beschäftigte <i>nur Durchlaufposten; Verbuchung am Jahresende unter SV MS - HHSt. 2131.4440</i>	0	0	-42,93	0414 G1
	Ausgaben	0	0	-267,54	
	UAB 2131 Zu-/Überschuss	0	0	267,54	

Gemeinde 0 Gemeinde Kirchheim b. München
 Einzelplan 2 Schulen
 Abschnitt 21 Grund- und Mittelschulen
 U-Abschnitt 2132 Offene Ganztagsschule an der MS Kirchheim - Feldkirchen - Aschheim

Haushaltsstelle		Haushaltsansatz		Ergebnis der Jahresrechnung	Erläuterungen
Nr.	Bezeichnung	2024	2023	2022	Sonst. Amt DVM Vermerk
		EUR	EUR	EUR	
1	2	3	4	5	6
	Einnahmen				
	Einnahmen	0	0	0,00	
	Ausgaben				
.7130	Zuweisung für die Offene Ganztagsschule an den Schulverband Mittelschule s. HHSSt. SV 2132.1720	12.000	7.900	7.842,25	0021
	Ausgaben	12.000	7.900	7.842,25	
	UAB 2132 Zu-/Überschuss	-12.000	-7.900	-7.842,25	

Gemeinde 0 Gemeinde Kirchheim b. München
 Einzelplan 2 Schulen
 Abschnitt 21 Grund- und Mittelschulen
 U-Abschnitt 2133 Gebundene Ganztagschule an der MS Kirchheim - Feldkirchen - Aschheim

Haushaltsstelle		Haushaltsansatz		Ergebnis der Jahresrechnung	Erläuterungen
Nr.	Bezeichnung	2024	2023	2022	Sonst. Amt DVM Vermerk
		EUR	EUR	EUR	
1	2	3	4	5	6
	Einnahmen				
	Einnahmen	0	0	0,00	
	Ausgaben				
.7130	Zuweisung f. d. Gebundene Ganztagschule an den Schulverband Mittelschule s. SV HHSI. 2133.1720	0	12.000	5.365,75	0021
	Ausgaben	0	12.000	5.365,75	
	UAB 2133 Zu-/Überschuss	0	-12.000	-5.365,75	
	Einnahmen	292.600	247.000	187.368,17	
	Ausgaben	2.251.100	2.183.600	1.715.691,82	
	AB 21 Zu-/Überschuss	-1.958.500	-1.936.600	-1.528.323,65	

Gemeinde 0 Gemeinde Kirchheim b. München
 Einzelplan 2 Schulen
 Abschnitt 22 Realschulen
 U-Abschnitt 2201 Realschulen

Haushaltsstelle		Haushaltsansatz		Ergebnis der Jahresrechnung	Erläuterungen
Nr.	Bezeichnung	2024	2023	2022	Sonst. Amt DVM Vermerk
		EUR	EUR	EUR	
1	2	3	4	5	6
	Einnahmen	0	0	0,00	
	Ausgaben				
.7000	Zuschuss für die Offene Ganztagschule Realschule Aschheim	10.000	12.500	12.333,61	0022
.7120	Personalkostenzuschüsse für Jugendsozialarbeit an der Realschule AH	27.300	23.000	21.534,63	0022
.7121	Zuschuss zu Schülerfahrten, Sozial- und Projektfonds	5.500	5.000	4.047,00	0021
.7230	Schuldendienstumlagen (-hilfen) für den Neubau Realschule Aschheim (urspr. RS) <i>Zinsen und Tilgung an den Zweckverband</i>	130.400	131.000	130.613,43	0022
.7231	Schuldendienstumlagen (-hilfen) für die Erweiterung Realschule Aschheim <i>s. HHSt. 2201.9831</i>	127.000	58.000	0,00	0022
	Ausgaben	300.200	229.500	168.528,67	
	UAB 2201 Zu-/Überschuss	-300.200	-229.500	-168.528,67	
	Einnahmen	0	0	0,00	
	Ausgaben	300.200	229.500	168.528,67	
	AB 22 Zu-/Überschuss	-300.200	-229.500	-168.528,67	

Gemeinde 0 Gemeinde Kirchheim b. München
 Einzelplan 2 Schulen
 Abschnitt 23 Gymnasien
 U-Abschnitt 2301 Gymnasium

Haushaltsstelle		Haushaltsansatz		Ergebnis der Jahresrechnung	Erläuterungen
Nr.	Bezeichnung	2024	2023	2022	Sonst. Amt DVM Vermerk
		EUR	EUR	EUR	
1	2	3	4	5	6
	Einnahmen	0	0	0,00	
	Ausgaben				
.7000	Zuschuss für die Offene Ganztagschule Gymnasium Kirchheim	5.200	400	0,00	0023
.7120	Personalkostenzuschüsse für Jugendsozialarbeit am Gymnasium KH	49.000	45.000	44.763,30	0023
.7121	Zuschuss zu Schülerfahrten, Sozial- und Projektfonds	25.000	20.000	20.503,00	0021
.7130	Umlage an den ZV für Gymnasium Kirchheim <i>s. HHSt. 0200.1636</i>	1.600	1.600	1.640,53	0023
.7230	Schuldendienstumlagen (-hilfen) für den Anbau und Neubau Gymnasium Kirchheim <i>s. HHSt. 2301.9831</i> <i>Zinsen und Tilgung an den Zweckverband</i>	831.000	208.000	40.280,23	0023
.7231	Schuldendienstumlagen (-hilfen) für den Neubau Gymnasium Aschheim <i>s. auch HHSt. 2301.9831</i>	217.000	33.000	0,00	0023
	Ausgaben	1.128.800	308.000	107.187,06	
	UAB 2301 Zu-/Überschuss	-1.128.800	-308.000	-107.187,06	
	Einnahmen	0	0	0,00	
	Ausgaben	1.128.800	308.000	107.187,06	
	AB 23 Zu-/Überschuss	-1.128.800	-308.000	-107.187,06	

Gemeinde 0 Gemeinde Kirchheim b. München
 Einzelplan 2 Schulen
 Abschnitt 29 Übrige schulische Aufgaben
 U-Abschnitt 2950 Sonstige schulische Aufgaben

Haushaltsstelle		Haushaltsansatz		Ergebnis der Jahresrechnung	Erläuterungen
Nr.	Bezeichnung	2024	2023	2022	Sonst. Amt DVM Vermerk
		EUR	EUR	EUR	
1	2	3	4	5	6
	Einnahmen				
	Einnahmen	0	0	0,00	
	Ausgaben				
.6400	Schülerunfallversicherung <i>beinhaltet auch Unfallversicherung für Schulweghelfer</i>	74.000	74.000	64.856,44	0004 G11
.6720	Betriebskostenbeitrag für Jugend- verkehrsschule (JVS)	1.200	1.200	918,79	0021
.7099	Zuschüsse für laufende Zwecke an sonstige Verbände und Vereine <i>Schulförderverein, Schulweghelfer, sozialpädagogische Schülerhilfe</i>	900	900	648,00	7000
	Ausgaben	76.100	76.100	66.423,23	
	UAB 2950 Zu-/Überschuss	-76.100	-76.100	-66.423,23	
	Einnahmen	0	0	0,00	
	Ausgaben	76.100	76.100	66.423,23	
	AB 29 Zu-/Überschuss	-76.100	-76.100	-66.423,23	
	Einnahmen	292.600	247.000	187.368,17	
	Ausgaben	3.936.200	2.947.200	2.168.939,65	
	EP 2 Zu-/Überschuss	-3.643.600	-2.700.200	-1.981.571,48	

Gemeinde 0 Gemeinde Kirchheim b. München
 Einzelplan 3 Wissenschaft, Forschung, Kulturpflege
 Abschnitt 32 Museen, Sammlungen, Ausstellungen
 U-Abschnitt 3210 Heimat-, Literatur- und Musikarchive

Haushaltsstelle		Haushaltsansatz		Ergebnis der Jahresrechnung	Erläuterungen	
Nr.	Bezeichnung	2024	2023	2022	Sonst.	
		EUR	EUR	EUR	Amt	DVM Vermerk
1	2	3	4	5	6	
	Einnahmen					
	Einnahmen	0	0	0,00		
	Ausgaben					
.5200	Verwaltungs- und Zweckausstattung	1.500	2.000	2.073,22	0200	G3
.6300	Gemeindeausstellung - Gemeindebeitrag zur Landesgartenschau	130.000	100.000	-----		0033
	Ausgaben	131.500	102.000	2.073,22		
	UAB 3210 Zu-/Überschuss	-131.500	-102.000	-2.073,22		
	Einnahmen	0	0	0,00		
	Ausgaben	131.500	102.000	2.073,22		
	AB 32 Zu-/Überschuss	-131.500	-102.000	-2.073,22		

Gemeinde **0 Gemeinde Kirchheim b. München**
 Einzelplan **3 Wissenschaft, Forschung, Kulturpflege**
 Abschnitt **33 Theater und Musikpflege**
 U-Abschnitt **3320 Musikpflege und sonstige Kulturveranstaltungen**

Haushaltsstelle		Haushaltsansatz		Ergebnis der Jahresrechnung	Erläuterungen
Nr.	Bezeichnung	2024	2023	2022	Sonst. Amt DVM Vermerk
1	2	EUR	EUR	EUR	6
	Einnahmen				
.1100	Einnahmen Konzerte, Kabarett und sonst. Kulturveranstaltungen	35.000	35.000	13.208,55	0033
.1190	Umsatzsteuer lfd. Buchungen	0	500	-----	0340
.1550	Umsatzsteuerrückvergütung vom Finanzamt aus Betrieb gewerblicher Art	-----	-----	0,00	0340
.1555	Vereinnahmte Umsatzsteuer	-----	0	1.045,00	0340
.1590	Vorsteuer-Erstattung	0	1.000	-----	0340
.1771	Spenden, Schenkungen und Erbschaften	1.000	1.000	5.310,00	0033
	Einnahmen	36.000	37.500	19.563,55	
	Ausgaben				
.4000	Aufwandsentschädigung Kulturveranstaltungen <i>bis 2018 unter 3320.4160</i>	500	500	1.061,50	0033 G1
.4140	Entlohnung tariflich Beschäftigte Kulturveranstaltungen <i>neu ab 2006: enthält auch bisherige HHSt. 3320.4150 (Arbeiter)</i> <i>ab 2023: s. auch HHSt. 0240.4140</i>	130.000	99.000	253.449,77	0414 G1
.4340	Versorgungskassenbeiträge tariflich Beschäftigte <i>neu ab 2006: enthält auch bisherige HHSt. 3320.4350 (Arbeiter)</i>	11.000	10.000	20.396,77	0414 G1
.4440	Sozialversicherungsbeiträge tariflich Beschäftigte <i>neu ab 2006: enthält auch bisherige HHSt. 3320.4450 (Arbeiter)</i>	33.500	22.000	53.653,21	0414 G1
.4480	Sonstige Personalausgaben Künstlersozialabgabe	2.700	1.000	-436,54	0033 G1
.4599	Beihilfeversicherung Beamte-Angestellte	100	100	33,60	0459 G1
.6015	Kabarett, Konzerte und sonst. kult. Veranstaltungen <i>s. auch 3400.9350</i>	25.000	40.000	29.217,69	0033 G16
.6410	Vorsteuer laufende Buchungen	0	1.500	0,00	0340
.6420	Umsatzsteuerzahllast an Finanzamt	0	0	-----	0340
.7091	Zuschüsse f.lfd. Zwecke an kult. Vereine <i>Zuschüsse an: Männergesangsverein Heimstetten, Musikkapelle Kirchheim, Chorvereinigung Kirchheim St. Andreas, Faschingsgesellschaft "Kimarra", Oratorienchor u.a.</i>	18.000	18.000	18.668,00	7000
	Ausgaben	220.800	192.100	376.044,00	
	UAB 3320 Zu-/Überschuss	-184.800	-154.600	-356.480,45	
	Einnahmen	36.000	37.500	19.563,55	
	Ausgaben	220.800	192.100	376.044,00	
	AB 33 Zu-/Überschuss	-184.800	-154.600	-356.480,45	

Gemeinde 0 Gemeinde Kirchheim b. München
 Einzelplan 3 Wissenschaft, Forschung, Kulturpflege
 Abschnitt 34 Heimat- und sonstige Kulturpflege
 U-Abschnitt 3400 Volks- und Trachtenfeste, sonstige Kulturpflege

Haushaltsstelle		Haushaltsansatz		Ergebnis der Jahresrechnung	Erläuterungen	
Nr.	Bezeichnung	2024	2023	2022	Sonst.	
1	2	3	4	5	Amt	DVM Vermerk
		EUR	EUR	EUR		
	Einnahmen					
.1100	Einnahmen Bajuwarenhof	5.000	4.000	4.290,00	0033	
	Gebühren aus Führungen					
.1160	Standgebühren und Vergütung Dorffest und Christkindlmarkt	4.000	3.000	-----	0033	
.1300	Einnahmen aus Verkauf <i>z.B. historischer Bildband, Chronik Kirchheim, Kinderbücher</i>	1.000	1.000	4.167,50	0033	
.1400	Vermietung/Verpachtung (Verkaufsbuden/ WC-Wagen), Marktstände	4.000	4.000	2.680,00	0033	
.1771	Spenden, Schenkungen und Erbschaften <i>z.B. für Dorffest, Bürgerfest</i>	0	0	0,00	0033	
.1780	Spenden, Schenkungen, Erbschaften übrige Bereiche <i>Bajuwarenhof</i>	0	0	-50,00	0033	
	Einnahmen	14.000	12.000	11.087,50		
	Ausgaben					
.4000	Aufwandsentschädigung Sonntagsdienste und Museumspädagogik Bajuwarenhof	7.000	3.500	3.310,00	0033	G1
.4140	Entlohnung tariflich Beschäftigte <i>Bajuwarenhof</i>	53.000	48.000	42.503,52	0414	G1
.4340	Versorgungskassenbeitrag tariflich Beschäftigte	4.100	3.700	3.303,18	0414	G1
.4440	Sozialversicherungsbeitrag tariflich Beschäftigte	10.000	8.900	7.925,99	0414	G1
.5000	Gebäude- und Grundstücksunterhalt Bajuwarenhof	10.000	1.000	65,00	0033	G2
.5010	Gebäude- und Grundstücksunterhalt Bürgersaal	10.000	0	-----	5000	G2
.5200	Verwaltungs- und Zweckausstattung	700	500	397,56	0033	G3
.5400	Bewirtschaftungskosten allgemein <i>Stromkosten, Wassergebühren für Bajuwarenhof; Gebühr für Mobiltoilette</i>	12.000	4.000	3.374,06	0033	G5
.6320	Sonstige Veranstaltungen <i>u.a. Dorf- bzw. Bürgerfest, Christkindlmarkt</i>	70.000	35.000	48.802,59	0033	G16
-01	Sonstige Veranstaltungen 700-Jahr-Feier Heimstetten	0	-----	-----	0033	G16
.6320	Gesamtkonto	70.000	35.000	48.802,59		
.6321	Chronik Kirchheim u.a. (Geschichtsbuch) (Gemeinde- und Kreischronik) <i>Einnahmen s. 3400.1300</i>	0	0	0,00	0033	G16
.6322	Sonstige Ausgaben für Veranstaltungen Projektkosten Bajuwarenhof <i>Projektkosten Bajuwarenhof</i>	14.000	14.000	670,70	0033	G16
.6550	Sachverständigenkosten für die Überprüfung der Maibäume <i>früher unter HHSSt. 3692.6550</i>	2.000	1.000	1.392,30	6000	

Gemeinde 0 Gemeinde Kirchheim b. München
 Einzelplan 3 Wissenschaft, Forschung, Kulturpflege
 Abschnitt 34 Heimat- und sonstige Kulturpflege
 U-Abschnitt 3400 Volks- und Trachtenfeste, sonstige Kulturpflege

Haushaltsstelle		Haushaltsansatz		Ergebnis der Jahresrechnung	Erläuterungen
Nr.	Bezeichnung	2024	2023	2022	Sonst. Amt DVM Vermerk
1	2	3	4	5	6
		EUR	EUR	EUR	
.6700	Kostenerstattungen an Kirchheim 2024 GmbH	20.000	-----	-----	0300
.7180	Zuschüsse f. lfd. Zwecke an den übrigen Bereich <i>Vereinszuschüsse an: Krieger- und Soldatenverein Kirchheim, Veteranenverein Heimstetten, VDK, Schützengesellschaft Kirchheim, Burschenverein Kirchheim, Aderlbühne, Volkstanzgruppe Heimstetten, Schäfflerzunft Kirchheim (s. GR 28.01.2020: Zuschuss Schäfflerjacken in 2023), Blumen- und Gartenfreunde, SPD-Ortsverein, Bund-Naturschutz-Ortsgruppe AH-FK-KH; früher unter HHSSt. 3400.7170</i>	7.500	23.000	6.121,28	7000 G16
	Ausgaben	220.300	142.600	117.866,18	
	UAB 3400 Zu-/Überschuss	-206.300	-130.600	-106.778,68	
	Einnahmen	14.000	12.000	11.087,50	
	Ausgaben	220.300	142.600	117.866,18	
	AB 34 Zu-/Überschuss	-206.300	-130.600	-106.778,68	

Gemeinde 0 Gemeinde Kirchheim b. München
 Einzelplan 3 Wissenschaft, Forschung, Kulturpflege
 Abschnitt 35 Volksbildung
 U-Abschnitt 3501 Volkshochschule

Haushaltsstelle		Haushaltsansatz		Ergebnis der Jahresrechnung	Erläuterungen
Nr.	Bezeichnung	2024	2023	2022	Sonst. Amt DVM Vermerk
		EUR	EUR	EUR	
1	2	3	4	5	6
	Einnahmen	0	0	0,00	
	Ausgaben				
.5300	Mieten und Nebenkosten für VHS-Räume Benzstraße 1b	77.000	77.000	76.380,00	0350 G4
.5400	Bewirtschaftung Grundstück u. Gebäude Meilerhaus	1.000	2.000	642,60	0541 G5
.5410	Bewirtschaftungskosten allgemein Benzstraße 1b	2.500	2.500	1.296,26	0541 G5
.5430	Reinigungskosten Benzstraße 1b	17.000	17.000	11.656,04	0541 G5
.5460	Versicherungen für Gebäude, Grundstücke u.ä.	200	100	107,78	0064 G5
.7130	Zuweisungen u. sonst. Zuschüsse f. lfd. Zwecke --- Verbandsumlage VHS --- Umlagenerhöhung für 2013 lt. Beschluss Verbandsversammlung, d.h. Gesamtumlage liegt bei 8,20 €/EW (auch ab 2014 + 2019 ff) Umlagenerhöhung ab 2022 auf 13 €/EW	167.000	167.000	166.231,00	3501
	Ausgaben	264.700	265.600	256.313,68	
	UAB 3501 Zu-/Überschuss	-264.700	-265.600	-256.313,68	

Gemeinde **0 Gemeinde Kirchheim b. München**
 Einzelplan **3 Wissenschaft, Forschung, Kulturpflege**
 Abschnitt **35 Volksbildung**
 U-Abschnitt **3521 Öffentliche Bücherei, Gemeindebücherei**

Haushaltsstelle		Haushaltsansatz		Ergebnis der Jahresrechnung	Erläuterungen
Nr.	Bezeichnung	2024	2023	2022	Sonst. Amt DVM Vermerk
1	2	3	4	5	6
		EUR	EUR	EUR	
	Einnahmen				
.1100	Benutzungsgebühren und ähnliche Entgelte <i>s. HHSt. 3521.5710</i>	5.000	5.000	4.850,78	0352
.1300	Einnahmen aus Verkauf (z.B. Bücherflohmarkt)	300	700	101,50	0352
.1400	Mieteinnahmen TG-Stellplätze Schlehenring	3.500	3.500	3.437,52	0350
	Einnahmen	8.800	9.200	8.389,80	
	Ausgaben				
.4000	Aufwandsentschädigung ehrenamtliche Tätigkeit	1.000	1.000	-----	0352 G1
.4140	Entlohnung tariflich Beschäftigte <i>enthält ab 2005 auch HHSt. 3521.4160</i>	100.000	90.000	81.618,37	0414 G1
.4340	Versorgungskassenbeitrag tariflich Beschäftigte <i>enthält ab 2005 auch HHSt. 3521.4380</i>	9.500	7.000	6.405,83	0414 G1
.4440	Sozialversicherungsbeitrag tariflich Beschäftigte <i>enthält ab 2005 auch HHSt. 3521.4480</i>	23.000	20.000	17.342,07	0414 G1
.4599	Beihilfeversicherung Beamte-Angestellte	0	0	0,00	0459 G1
.5000	Gebäude- und Grundstücksunterhalt	4.000	3.000	1.045,36	5000 G2
.5200	Verwaltungs- und Zweckausstattung öffentliche Bücherei	800	800	577,32	0352 G3
.5320	Leasingkosten für Kaffeemaschine	-----	-----	0,00	0352
.5321	Mieten für Maschinen: Kopiergerät	500	600	497,24	0601 G4
.5400	Bewirtschaftungskosten Bücherei Haus- und Grundstückslasten <i>Hausgeld und Zugang Rücklage für Laden + 7 TG-Stellplätze (Schlehenring)</i>	5.000	4.000	4.378,43	0350 G5
.5420	Wasser- und Energiekosten (Hausgeld)	26.000	26.000	17.971,34	0541 G5
.5430	Reinigungskosten öffentl. Bücherei	500	500	365,65	0054 G5
.5710	Sonstige Sachausgaben z.B. Medien, Veranstaltungen <i>Einnahmen s. HHSt. 3521.1100</i>	10.000	10.000	8.505,17	0352
.6301	Programmkosten und sonstiger Sachbedarf für EDV-Anlage Bücherei	8.000	8.000	6.668,76	0601 G7
.6310	Sonstige Ausgaben - Verpflegung (Kaffee)	200	200	173,31	0352
.6400	Steuern, Versicherungen, Schadensfälle, Leistungen bei nichtversicherten Schäden <i>F, ED, LW</i>	700	700	577,80	0064 G11
.6520	Post- und Fernmeldegebühren, AZDBS <i>ab 01.01.2013: neuer Name für GEZ = AZDBS (ARD-ZDF-Deutschlandradio-Beitragservice)</i>	900	900	869,80	0352 G14

Gemeinde 0 Gemeinde Kirchheim b. München
 Einzelplan 3 Wissenschaft, Forschung, Kulturpflege
 Abschnitt 35 Volksbildung
 U-Abschnitt 3521 Öffentliche Bücherei, Gemeindebücherei

Haushaltsstelle		Haushaltsansatz		Ergebnis der Jahresrechnung	Erläuterungen
Nr.	Bezeichnung	2024	2023	2022	Sonst. Amt DVM Vermerk
1	2	3	4	5	6
		EUR	EUR	EUR	
.7180	Zuschüsse f. lfd. Zwecke: St. Michaelsbund	15.000	15.000	12.598,38	0352
	Ausgaben	205.100	187.700	159.594,83	
	UAB 3521 Zu-/Überschuss	-196.300	-178.500	-151.205,03	
	Einnahmen	8.800	9.200	8.389,80	
	Ausgaben	469.800	453.300	415.908,51	
	AB 35 Zu-/Überschuss	-461.000	-444.100	-407.518,71	

Gemeinde 0 Gemeinde Kirchheim b. München
 Einzelplan 3 Wissenschaft, Forschung, Kulturpflege
 Abschnitt 36 Naturschutz, Denkmalschutz und -pflege
 U-Abschnitt 3650 Denkmalschutz und -pflege

Haushaltsstelle		Haushaltsansatz		Ergebnis der Jahresrechnung	Erläuterungen
Nr.	Bezeichnung	2024	2023	2022	Sonst. Amt DVM Vermerk
		EUR	EUR	EUR	
1	2	3	4	5	6
	Einnahmen				
	Einnahmen	0	0	0,00	
	Ausgaben				
.5000	Gebäude- und Grundstücksunterhalt <i>2013 bzw. 2014: Sanierung Feldkreuze Ecke Poinger-/Bahnhofstraße und Heimstettner Straße/Kreuzstraße</i>	0	0	0,00	5000 G2
.6551	Archäologische Funde Lagerung und Restaurierung	6.000	13.000	5.355,00	0033
.7110	Zuweisungen f. lfd. Zwecke an das Land - Entschädigungsfonds - Bay. LA f. Denkmal	18.500	17.500	15.353,00	0300
	Ausgaben	24.500	30.500	20.708,00	
	UAB 3650 Zu-/Überschuss	-24.500	-30.500	-20.708,00	
	Einnahmen	0	0	0,00	
	Ausgaben	24.500	30.500	20.708,00	
	AB 36 Zu-/Überschuss	-24.500	-30.500	-20.708,00	

Gemeinde 0 Gemeinde Kirchheim b. München
 Einzelplan 3 Wissenschaft, Forschung, Kulturpflege
 Abschnitt 37 Kirchliche Angelegenheiten
 U-Abschnitt 3700 Kirchen

Haushaltsstelle		Haushaltsansatz		Ergebnis der Jahresrechnung	Erläuterungen	
Nr.	Bezeichnung	2024	2023	2022	Sonst.	
		EUR	EUR	EUR	Amt	DVM Vermerk
1	2	3	4	5	6	
	Einnahmen					
	Einnahmen	0	0	0,00		
	Ausgaben					
.5000	Gebäude- u. Grundstücksunterhalt	1.000	1.000	171,42	5000	G2
.5400	Bewirtschaftung Grundstück u. Gebäude, Gebäudebrand- u. Glasversicherung	600	600	651,05	0541	G5
.7180	Zuschüsse an übrige Bereiche - Kirchen	100	100	100,00	0300	
	Ausgaben	1.700	1.700	922,47		
	UAB 3700 Zu-/Überschuss	-1.700	-1.700	-922,47		
	Einnahmen	0	0	0,00		
	Ausgaben	1.700	1.700	922,47		
	AB 37 Zu-/Überschuss	-1.700	-1.700	-922,47		
	Einnahmen	58.800	58.700	39.040,85		
	Ausgaben	1.068.600	922.200	933.522,38		
	EP 3 Zu-/Überschuss	-1.009.800	-863.500	-894.481,53		

Gemeinde **0 Gemeinde Kirchheim b. München**
 Einzelplan **4 Soziale Sicherung**
 Abschnitt **43 Eigene Einrichtungen der Sozialhilfe und der Kriegsopferfürsorge**
 U-Abschnitt **4310 Soziale Einrichtungen für Ältere (ohne Pflegeeinrichtung)**

Haushaltsstelle		Haushaltsansatz		Ergebnis der Jahresrechnung	Erläuterungen
Nr.	Bezeichnung	2024	2023	2022	Sonst. Amt DVM Vermerk
1	2	3	4	5	6
		EUR	EUR	EUR	
	Einnahmen				
.1100	Teilnahmegebühren Seniorenausflug	3.000	3.000	1.980,00	4310
.1710	Zuweisungen f. lfd. Zwecke vom Land	-----	-----	0,00	4310
	Einnahmen	3.000	3.000	1.980,00	
	Ausgaben				
.4140	Entlohnung tariflich Beschäftigte <i>Seniorenbeauftragte</i>	74.000	68.000	62.335,97	0414 G1
.4340	Versorgungskassenbeitrag tariflich Beschäftigte	6.000	5.500	5.069,48	0414 G1
.4440	Sozialversicherungsbeitrag tariflich Beschäftigte	15.000	13.500	12.584,50	0414 G1
.5200	Verwaltungs- und Zweckausstattung	100	100	0,00	4310 G3
.6500	Bürobedarf	100	100	5,58	4310 G12
.6510	Bücher und Zeitschriften	100	100	63,80	4310 G13
.6520	Post- und Fernmeldegebühren	100	100	0,00	4310 G14
.6540	Dienstreisen, Fahrtkosten- und Auslagen- ersätze bei Dienstgängen	-----	-----	0,00	4310
.6580	Sonstige Geschäftsausgaben - Seniorenarbeit <i>ab 2015: für verschiedene Projekte (z.B.: Friedhofsbus)</i>	400	400	178,10	4310
.7010	Zuschuss für Projektkosten demenzfreundliche Kommune	1.600	1.600	224,58	4310
.7020	Personalkostenzuschuss für Projekt Café MalTa (Malteser)	10.500	9.000	8.530,04	4310
.7180	Zuschüsse für Projektkosten Seniorenweihnachtsfeier u.a. <i>neu: für Seniorenweihnachtsfeier, Seniorenausflug s. Unterkonto (Einnahmen s. HHSt. 4310.1100)</i>	15.000	13.000	15.274,77	4310
-01	Zuschüsse für Projektkosten Seniorenausflug <i>neu: für Seniorenweihnachtsfeier, Seniorenausflug (Einnahmen s. HHSt. 4310.1100)</i>	0	0	-----	4310
.7180	Gesamtkonto	15.000	13.000	15.274,77	
	Ausgaben	122.900	111.400	104.266,82	
	UAB 4310 Zu-/Überschuss	-119.900	-108.400	-102.286,82	

Gemeinde 0 Gemeinde Kirchheim b. München
 Einzelplan 4 Soziale Sicherung
 Abschnitt 43 Eigene Einrichtungen der Sozialhilfe und der Kriegsopferfürsorge
 U-Abschnitt 4320 Soziale Einrichtungen für pflegebedürftige ältere Menschen

Haushaltsstelle		Haushaltsansatz		Ergebnis der Jahresrechnung	Erläuterungen
Nr.	Bezeichnung	2024	2023	2022	Sonst. Amt DVM Vermerk
		EUR	EUR	EUR	
1	2	3	4	5	6
	Einnahmen				
.2050	Zinseinnahmen aus Darlehensgewährung an kommunale Sonderrechnungen	-----	-----	0,00	0300
.2620	Einnahmen aus der Inanspruchnahme von Bürgschaften <i>Avalprovision i.H.v. 0,5 % der Darlehenssumme</i>	16.400	16.800	17.200,81	0300
	Einnahmen	16.400	16.800	17.200,81	
	Ausgaben				
.7150	Zuweisungen und sonstige Zuschüsse für lfd. Zwecke an komm. Sonderrechnungen <i>benötigt Collegium für Zuführung zur Kapitalrücklage</i>	50.000	50.000	9.438,80	0300
	Ausgaben	50.000	50.000	9.438,80	
	UAB 4320 Zu-/Überschuss	-33.600	-33.200	7.762,01	

Gemeinde 0 Gemeinde Kirchheim b. München
 Einzelplan 4 Soziale Sicherung
 Abschnitt 43 Eigene Einrichtungen der Sozialhilfe und der Kriegsopferfürsorge
 U-Abschnitt 4330 Soziale Einrichtungen für Behinderte

Haushaltsstelle		Haushaltsansatz		Ergebnis der Jahresrechnung	Erläuterungen
Nr.	Bezeichnung	2024	2023	2022	Sonst. Amt DVM Vermerk
		EUR	EUR	EUR	
1	2	3	4	5	6
	Einnahmen				
	Einnahmen	0	0	0,00	
	Ausgaben				
.5200	Verwaltungs- und Zweckausstattung für Behindertenbeirat	2.000	2.000	-----	4605
.5400	Bewirtschaftungskosten allgemein <i>Behinderten-WC im Räterzentrum</i>	400	400	242,04	0054 G5
	Ausgaben	2.400	2.400	242,04	
	UAB 4330 Zu-/Überschuss	-2.400	-2.400	-242,04	

Gemeinde 0 Gemeinde Kirchheim b. München
 Einzelplan 4 Soziale Sicherung
 Abschnitt 43 Eigene Einrichtungen der Sozialhilfe und der Kriegsopferfürsorge
 U-Abschnitt 4350 Soziale Einrichtungen für Wohnungslose

Haushaltsstelle		Haushaltsansatz		Ergebnis der Jahresrechnung 2022 EUR	Erläuterungen Sonst. Amt DVM Vermerk
Nr.	Bezeichnung	2024 EUR	2023 EUR		
1	2	3	4	5	6
	Einnahmen				
.1620	Erstattung von Zuweisungen für Obdachlose (LKR München) + <i>Eigenanteil</i>	2.000	2.000	0,00	0011
	Einnahmen	2.000	2.000	0,00	
	Ausgaben				
.5300	Unterbringung Obdachlose	10.000	10.000	0,00	0011
.6300	Zahlungen an Dritte - Bestattungskosten	6.000	6.000	-4.659,19	0075
	Ausgaben	16.000	16.000	-4.659,19	
	UAB 4350 Zu-/Überschuss	-14.000	-14.000	4.659,19	

Gemeinde **0 Gemeinde Kirchheim b. München**
 Einzelplan **4 Soziale Sicherung**
 Abschnitt **43 Eigene Einrichtungen der Sozialhilfe und der Kriegsopferfürsorge**
 U-Abschnitt **4360 Soziale Einrichtungen für Ausländer und Aussiedler (Asylbew.unterkunft)**

Haushaltsstelle		Haushaltsansatz		Ergebnis der Jahresrechnung	Erläuterungen
Nr.	Bezeichnung	2024	2023	2022	Sonst. Amt DVM Vermerk
1	2	EUR	EUR	EUR	6
	Einnahmen				
.1400	Mieten und Pachten <i>steuerbefreit § 4 UStG</i>	21.000	21.000	7.210,32	0340
.1610	Erstattung von Personal- u. Verwaltungskosten (durch LRA)	-----	-----	0,00	0414
.1780	Spenden, Schenkungen, Erbschaften übrige Bereiche <i>s. HHSt. 4360.7880 + neu ab 03/22: 4360.6380</i>	1.000	1.000	1.565,01	0042
.1781	Spenden für Waisenkinder Ukraine	0	0	-1.229,96	0042
	Einnahmen	22.000	22.000	7.545,37	
	Ausgaben				
.4140	Entlohnung tariflich Beschäftigte <i>Integrationsbeauftragte, stellvertretende Abteilungsleitung</i>	110.000	100.000	98.178,39	0414 G1
.4340	Versorgungskassenbeitrag tariflich Beschäftigte	8.000	7.900	7.749,33	0414 G1
.4440	Sozialversicherungsbeitrag tariflich Beschäftigte	23.000	21.000	19.894,65	0414 G1
.5200	Verwaltungs- und Zweckausstattung	100	200	34,74	0042 G3
.6380	Sonstige Verwaltungs- und Betriebsausg.: Ukraine-Hilfe	0	0	23.596,01	4605
.6500	Bürobedarf	100	100	62,57	0042 G12
.6510	Bücher und Zeitschriften	200	100	195,00	0042 G13
.6520	Post- und Fernmeldegebühren	100	100	0,00	0042 G14
.7180	Zuschüsse für Projektkosten	2.500	1.800	816,66	0042
.7880	Sonstige soziale Leistungen für Asylbewerber aus Spenden <i>Einnahmen s. HHSt. 4360.1780</i>	1.000	1.000	1.333,97	0042
	Ausgaben	145.000	132.200	151.861,32	
	UAB 4360 Zu-/Überschuss	-123.000	-110.200	-144.315,95	

Gemeinde **0 Gemeinde Kirchheim b. München**
 Einzelplan **4 Soziale Sicherung**
 Abschnitt **43 Eigene Einrichtungen der Sozialhilfe und der Kriegsofopferfürsorge**
 U-Abschnitt **4390 Andere soziale Einrichtungen**

Haushaltsstelle		Haushaltsansatz		Ergebnis der Jahresrechnung	Erläuterungen
Nr.	Bezeichnung	2024	2023	2022	Sonst. Amt DVM Vermerk
1	2	EUR	EUR	EUR	6
	Einnahmen				
.1100	Benutzungsgebühren (Gemeinde-/ Sozialmobile <i>früher unter HHSt. 7910.1000</i>)	1.200	1.200	1.983,92	4605
.1400	Mieten, Pachten und Nebenkosten (Familienzentrum) <i>früher unter HHSt. 4620.1400</i>	2.600	2.600	2.559,98	0350
.1550	Zahlungen für Schadensfälle <i>ab 2016: Versicherungsleistungen</i>	0	0	0,00	0064
	Einnahmen	3.800	3.800	4.543,90	
	Ausgaben				
.5000	Gebäude- u. Grundstücksunterhalt Räterstraße (=Familienzentrum Kirchheim e.V.) <i>früher unter HHSt. 4620.5000</i>	1.000	1.000	134,74	5000 G2
.5300	Mieten und Pachten - Erbbauzins und Nebenkosten Fam.zentrum	16.000	16.000	14.890,82	0350 G4
.5400	Bewirtschaftungskosten allgemein (Familienzentrum) <i>im Collegium; früher unter HHSt. 4620.5400</i>	1.500	1.500	1.022,59	0054 G5
.5500	Haltung von Fahrzeugen (Gemeindemobile) <i>umfasst auch Steuer und Versicherung + Miete Parkplatz; früher unter HHSt. 7910.5500 s. auch HHSt. 4390.1550</i>	12.000	14.000	7.994,09	4605 G6
.7000	Zuschüsse f. laufende Zwecke an soziale od. ähnl. Einricht. (Familienzentrum) <i>Vereinszuschuss, richtet sich nach Mitgliederzahl; früher unter HHSt. 4620.7000</i>	13.000	13.000	8.890,00	7000
	Ausgaben	43.500	45.500	32.932,24	
	UAB 4390 Zu-/Überschuss	-39.700	-41.700	-28.388,34	
	Einnahmen	47.200	47.600	31.270,08	
	Ausgaben	379.800	357.500	294.082,03	
	AB 43 Zu-/Überschuss	-332.600	-309.900	-262.811,95	

Gemeinde 0 Gemeinde Kirchheim b. München
 Einzelplan 4 Soziale Sicherung
 Abschnitt 46 Einrichtungen der Jugendarbeit
 U-Abschnitt 4600 Freizeitheime

Haushaltsstelle		Haushaltsansatz		Ergebnis der Jahresrechnung	Erläuterungen
Nr.	Bezeichnung	2024	2023	2022	Sonst. Amt DVM Vermerk
1	2	3	4	5	6
		EUR	EUR	EUR	
	Einnahmen				
.1400	Mieten und Pachten <i>Pachtvertrag mit Rülps e.V.</i>	200	200	275,73	0350
.1550	Zahlungen für Schadensfälle <i>ab 2015: auch Versicherungsleistungen</i>	0	0	0,00	0064
.1599	Rückzahlungen v. Zahl. lfd. Art. d.v.d. Ausg. n. mehr abges. werden können	-----	-----	0,00	0300
.1600	Erstattungen von Ausgaben des VWH - Erstattung Pers.kost. BFD v. Bund <i>Erstattungen von Ausgaben für die Zivildienstleistenden = Bundesfreiwilligendienststelle ab 01.08.11 durch die Bundeskasse (s. HHSt. 4600.4140)</i>	3.000	2.300	600,00	0414
	Einnahmen	3.200	2.500	875,73	
	Ausgaben				
.4140	Entlohnung tariflich Beschäftigte Bundesfreiwilligendienst im Jugendheim <i>Erstattungen s. HHSt. 4600.1600 Bundesfreiwilligendienststelle ab 01.08.11</i>	7.000	7.000	1.499,00	0414 G1
.4440	Sozialversicherungsbeiträge tariflich Beschäftigte	2.000	2.000	515,76	0414 G1
.5000	Gebäude- u. Grundstücksunterhalt Jugendzentrum Hauptstr. 30a	25.000	110.000	19.116,47	5000 G2
.5400	Bewirtschaftung Grundstück u. Gebäude Gebäudebrand-, Sach- u. Glasversicherung	18.500	18.500	12.568,89	0541 G5
.5420	Wasser- und Energiekosten	25.000	25.000	17.011,87	0541 G5
.5430	Reinigungskosten	30.000	35.000	21.034,44	0054 G5
.6400	Steuern, Versicherungen, Schadensfälle, Leistungen bei nichtversicherten Schäden	100	100	58,88	0064 G11
.7000	Zuschüsse f. lauf. Zwecke an KJR München Land- Hälfteanteil Pers.ko. Freizeitheim <i>enthält auch bisherige HHSt. 4600.7010</i>	236.000	229.000	187.423,47	4605
	Ausgaben	343.600	426.600	259.228,78	
	UAB 4600 Zu-/Überschuss	-340.400	-424.100	-258.353,05	

Gemeinde 0 Gemeinde Kirchheim b. München
 Einzelplan 4 Soziale Sicherung
 Abschnitt 46 Einrichtungen der Jugendarbeit
 U-Abschnitt 4601 öffentliche Spielplätze u.ä.

Haushaltsstelle		Haushaltsansatz		Ergebnis der Jahresrechnung	Erläuterungen
Nr.	Bezeichnung	2024	2023	2022	Sonst. Amt DVM Vermerk
1	2	3	4	5	6
		EUR	EUR	EUR	
	Einnahmen				
.1780	Spenden, Schenkungen, Erbschaften	0	0	0,00	0300
	übrige Bereiche				
	Einnahmen	0	0	0,00	
	Ausgaben				
.4140	Entlohnung tariflich Beschäftigte	110.000	116.000	75.131,54	0414 G1
	Unterhalt Kinderspielplätze				
	<i>neu ab 2006: enthält bisherige HHSt. 4601.4150 (Arbeiter)</i>				
.4340	Versorgungskassenbeitrag tariflich	8.000	10.000	6.752,57	0414 G1
	Beschäftigte				
	<i>neu ab 2006: enthält bisherige HHSt. 4601.4350 (Arbeiter)</i>				
.4440	Sozialversicherungsbeitrag tariflich	22.000	25.000	15.696,81	0414 G1
	Beschäftigte				
	<i>neu ab 2006: enthält bisherige HHSt. 4601.4450 (Arbeiter)</i>				
.4599	Beihilfeversicherung Beamte-Angestellte	100	100	33,60	0459 G1
.5100	Unterhalt d. sonst. unbewegl. Vermögens	90.000	100.000	75.826,32	7710 G2
	- öffentliche Spiel- und Bolzplätze -				
	<i>* 2014: Anträge JU; ca. 10.000 p.a. wegen Ameisenplage</i>				
.5300	Pacht Bolzplatz Hausen	300	300	223,36	0350 G4
	Ausgaben	230.400	251.400	173.664,20	
	UAB 4601 Zu-/Überschuss	-230.400	-251.400	-173.664,20	

Gemeinde **0 Gemeinde Kirchheim b. München**
 Einzelplan **4 Soziale Sicherung**
 Abschnitt **46 Einrichtungen der Jugendarbeit**
 U-Abschnitt **4602 Ferienpässe Stadtjugendamt; Kirchheimer Ferienpädagogik**

Haushaltsstelle		Haushaltsansatz		Ergebnis der Jahresrechnung	Erläuterungen
Nr.	Bezeichnung	2024	2023	2022	Sonst. Amt DVM Vermerk
1	2	3	4	5	6
		EUR	EUR	EUR	
	Einnahmen				
.1100	Benutzungsgebühren und ähnliche Entgelte - Teilnahmegebühren Ferienpädagogik - <i>Ausgaben s. HHSt. 4602.7010</i>	55.000	55.000	79.085,14	4602
.1102	Beiträge für Fachbasis Kinder (Horte, Mittagsbetreuung)	500	500	0,00	4602
.1190	Umsatzsteuer lfd. Buchungen	0	-----	-----	0340
.1590	Vorsteuer-Erstattung	0	-----	-----	0340
.1770	Spenden, Schenkungen, Zuschüsse	-----	-----	0,00	4602
	Einnahmen	55.500	55.500	79.085,14	
	Ausgaben				
.6410	Vorsteuer laufende Buchungen	0	-----	-----	0340
.6420	Umsatzsteuerzahllast an Finanzamt	0	-----	-----	0340
.7000	Zuschuss f. lauf. Zwecke an KJR München Ferienbetreuung Grundschulkinder	60.300	56.000	46.200,47	4602
.7010	Zuschüsse zu Jugendferienarbeit, allgem. Ferienfahrten, Kirchheimer Ferienpädagoge <i>Einnahmen s. HHSt. 4602.1100</i>	75.000	70.000	101.803,97	4602
.7180	Zuweisungen und sonstige Zuschüsse Projektkosten für Fachbasis Kinder <i>Einnahmen s. HHSt. 4602.1102</i>	400	400	0,00	4602
	Ausgaben	135.700	126.400	148.004,44	
	UAB 4602 Zu-/Überschuss	-80.200	-70.900	-68.919,30	

Gemeinde 0 Gemeinde Kirchheim b. München
 Einzelplan 4 Soziale Sicherung
 Abschnitt 46 Einrichtungen der Jugendarbeit
 U-Abschnitt 4604 Gemeindejugendarbeit

Haushaltsstelle		Haushaltsansatz		Ergebnis der Jahresrechnung	Erläuterungen
Nr.	Bezeichnung	2024	2023	2022	Sonst. Amt DVM Vermerk
1	2	3	4	5	6
	Einnahmen				
.1100	Benutzungsgebühren und ähnliche Entgelte - u.a. Teilnahmegebühren Workshops - <i>Ausgaben s. HHSt. 4604.7180</i>	0	0	0,00	4604
.1710	Zuweisungen f. lfd. Zwecke vom Land Projektförderung Gemeindejugendarbeit	15.000	15.000	0,00	4605
	Einnahmen	15.000	15.000	0,00	
	Ausgaben				
.4140	Entlohnung tariflich Beschäftigte	54.000	50.000	15.954,57	0414 G1
.4340	Versorgungskassenbeitrag tariflich Beschäftigte	5.000	4.500	1.236,23	0414 G1
.4440	Sozialversicherungsbeitrag tariflich Beschäftigte	12.000	11.000	3.375,16	0414 G1
.4599	Beihilfeversicherung Beamte-Angestellte	-----	-----	0,00	0459 G1
.5200	Verwaltungs- und Zweckausstattung	500	100	66,11	4604 G3
.5500	Haltung von Fahrzeugen	-----	0	0,00	4604 G24
.5620	Aus- und Fortbildung	-----	-----	0,00	4604 G21
.6500	Bürobedarf	100	100	161,73	4604 G12
.6510	Bücher und Zeitschriften	100	100	113,80	4604 G13
.6520	Post- und Fernmeldegebühren	100	100	0,00	4604 G14
.7120	Spesen für Jugendbetreuung	100	100	0,00	4604
.7121	Zuweisungen für sonstige Aufgaben der Jugendpflege	800	300	264,27	4604
.7180	Zuschüsse für Projektkosten und Jugendfahrten <i>ab 2015: Einnahmen s. 4604.1100</i>	4.000	200	0,00	4604
	Ausgaben	76.700	66.500	21.171,87	
	UAB 4604 Zu-/Überschuss	-61.700	-51.500	-21.171,87	

Gemeinde **0 Gemeinde Kirchheim b. München**
 Einzelplan **4 Soziale Sicherung**
 Abschnitt **46 Einrichtungen der Jugendarbeit**
 U-Abschnitt **4605 Sozialmanagement**

Haushaltsstelle		Haushaltsansatz		Ergebnis der Jahresrechnung	Erläuterungen
Nr.	Bezeichnung	2024	2023	2022	Sonst. Amt DVM Vermerk
1	2	EUR	EUR	EUR	6
	Einnahmen				
.1780	Spenden, Schenkungen, Erbschaften übrige Bereiche <i>Ausgaben s. HHSt. 4605.7180</i>	2.400	0	0,00	4605
	Einnahmen	2.400	0	0,00	
	Ausgaben				
.4140	Entlohnung tariflich Beschäftigte <i>Sozialmanagement früher unter HHSt. 4650.ff</i>	227.000	207.000	192.577,44	0414 G1
.4340	Versorgungskassenbeitrag tariflich Beschäftigte	19.000	17.000	15.403,75	0414 G1
.4440	Sozialversicherungsbeitrag tariflich Beschäftigte	47.000	43.000	37.872,78	0414 G1
.4599	Beihilfeversicherung Beamte-Angestellte	100	0	76,00	0459 G1
.5200	Verwaltungs- und Zweckausstattung	200	300	0,00	4605 G3
.5620	Aus- und Fortbildung, Schulung <i>ab 2017: enthält alle Fortbildungskosten einschl. Reisekosten der Abteilung 5 (500 € pro MA)</i>	11.000	9.000	5.188,38	4605 G21
.6500	Bürobedarf	200	200	278,43	4605 G12
.6510	Bücher und Zeitschriften	1.700	1.500	2.724,05	4605 G13
.6520	Post- und Fernmeldegebühren	100	100	0,00	4605 G14
.6531	Sonstige Veröffentlichungen für Abteilung 5 <i>in 2016 unter 0240.6532</i>	2.000	2.000	382,82	4605
.6540	Dienstreisen, Fahrtkosten- und Auslagen-ersatz bei Dienstgängen	-----	-----	0,00	4605
.6550	Sachverständigen-, Gerichts- und ähnl. Kosten	3.000	4.000	-----	4605
.7170	Zuschüsse f. lfd. Zwecke an private Unt. - Konzept "Die nette Toilette" -	2.400	2.400	0,00	4605
.7180	Zuweisungen und sonstige Zuschüsse (z.B. Projektkosten) <i>s. auch 4605.1780</i>	5.400	3.500	5.242,81	4605
	Ausgaben	319.100	290.000	259.746,46	
	UAB 4605 Zu-/Überschuss	-316.700	-290.000	-259.746,46	

Gemeinde **0 Gemeinde Kirchheim b. München**
 Einzelplan **4 Soziale Sicherung**
 Abschnitt **46 Einrichtungen der Jugendarbeit**
 U-Abschnitt **4640 Tageseinrichtungen für Kinder, HfK (u.a. Kindbezogene Förderung KiGa)**

Haushaltsstelle		Haushaltsansatz		Ergebnis der Jahresrechnung	Erläuterungen
Nr.	Bezeichnung	2024	2023	2022	Sonst. Amt DVM Vermerk
1	2	3	4	5	6
		EUR	EUR	EUR	
	Einnahmen				
.1400	Mieten und Nebenkosten (Wohnungen) Haus f. Kinder St. Dorothea, Hauptstr.30	51.000	50.000	49.694,21	0350
.1701	Bundesanteil zur kindbezogenen Förderung nach dem BayKiBiG	210.000	210.000	123.253,27	4640
.1711	Landesanteil zur kindbezogenen Förderung nach dem BayKiBiG (für externe Kinder) Ausgaben s. HHSt. 4640.7010; neu ab 2015/16: alle Bundesmittel bei HHSt. 4640.1701	80.000	80.000	70.739,95	4640
.1712	Landesanteil zur kindbezogenen Förderung nach dem BayKiBiG Haus für Kinder St. Dorothea Ausgaben s. HHSt. 4640.7011	400.000	400.000	279.161,84	4640
.1713	Landesanteil zur kindbezogenen Förderung nach dem BayKiBiG Hort an der Martin-Luther-Straße (Haus für Kinder II) Ausgaben s. HHSt. 4640.7013	0	0	0,00	4640
	Einnahmen	741.000	740.000	522.849,27	
	Ausgaben				
.4140	Entlohnung tariflich Beschäftigte Kita-Springer	193.000	176.000	86.255,93	0414 G1
.4340	Versorgungskassenbeitrag tariflich Beschäftigte	15.000	14.000	3.885,89	0414 G1
.4440	Sozialversicherungsbeitrag tariflich Beschäftigte	38.000	36.000	17.695,72	0414 G1
.5000	Gebäude- und Grundstücksunterhalt Container am Sportpark Heimstetten * ab 2016: temporärer Kiga am Sportpark: Auslagerung Kiga St. Franziskus wegen Sanierung und Aufstockung (derzeit vier Gruppen, ca. 100 Kinder) * seit 08/17: Anmietung durch Kiga St. Elisabeth - Am Sportpark 2b	17.000	40.000	14.582,78	5000 G2
.5050	Gebäude- und Grundstücksunterhalt Haus f. Kinder St. Dorothea, Hauptstr.30	20.000	30.000	9.911,77	5000 G2
.5200	Verwaltungs- und Zweckausstattung (Kita-Springer)	100	100	0,00	4605 G3
.5250	Verwaltungs- und Zweckausstattung Haus f. Kinder St. Dorothea, Hauptstr.30	0	0	0,00	4605 G3
.5300	Mieten und Pachten Clubr.Pfarrh.St.Andreas/Cantate Kirche ab 2019 Bistro Lämpf V in der Cantate-Kirche bis Neubau HfK II (evt. 2025)	7.500	7.500	5.500,00	4605 G4
.5400	Bewirtschaftungskosten allgemein Container am Sportpark Heimstetten neu: s. HHSt. 4640.5420	4.000	3.500	3.959,97	0054 G5

Gemeinde **0 Gemeinde Kirchheim b. München**
 Einzelplan **4 Soziale Sicherung**
 Abschnitt **46 Einrichtungen der Jugendarbeit**
 U-Abschnitt **4640 Tageseinrichtungen für Kinder, HfK (u.a. Kindbezogene Förderung KiGa)**

Haushaltsstelle		Haushaltsansatz		Ergebnis der Jahresrechnung	Erläuterungen	
Nr.	Bezeichnung	2024	2023	2022	Sonst. Amt DVM Vermerk	
1	2	3	4	5	6	
		EUR	EUR	EUR		
.5420	Wasser- und Energiekosten Container am Sportpark Heimstetten <i>bisher unter HHSt. 4640.5400</i>	10.000	10.000	2.400,00	0541	G5
.5421	Wasser- und Energiekosten Haus f. Kinder St. Dorothea, Hauptstr.30	39.000	39.000	28.882,47	0541	G5
.5431	Reinigungskosten Haus f. Kinder St. Dorothea, Hauptstr.30	3.500	3.000	2.764,96	0541	G5
.5450	Bewirtschaftungskosten allgemein Haus f. Kinder St. Dorothea, Hauptstr.30	20.000	12.000	13.760,74	0054	G5
.5460	Versicherungen für Gebäude, Grundstücke Haus f. Kinder St. Dorothea, Hauptstr.30	11.000	11.000	9.137,08	0064	G5
.5461	Versicherungen für Gebäude, Grundstücke Container Kiga am Sportpark HS 2b	2.000	1.900	1.700,00	0064	G5
.6400	Steuern, Versicherungen, Schadensfälle, Leistungen bei nichtversicherten Schäden <i>Haus f. Kinder St. Dorothea, Hauptstr. 30</i>	100	100	25,50	0064	G11
.6500	Bürobedarf (Kita-Springer)	-----	-----	0,00	4605	G12
.6510	Bücher und Zeitschriften (Kita-Springer)	-----	-----	0,00	4605	G13
.6520	Post- und Fernmeldegebühren (Kita-Springer)	0	0	0,00	4605	G14
.7000	Ausgleich Geschwister- und Fachkräfte- ermäßigung Spielgruppe (NBH)	1.000	1.500	0,00	4640	G17
.7001	Defizitausgleich Kinderspielgruppe St. Andreas der NBH	9.200	9.200	7.032,00	4640	G17
.7002	Zuschuss Miet- und Mietnebenkosten Kinderspielgruppe St. Andreas der NBH <i>bisher unter HHSt. 4648.7184</i>	6.000	6.000	2.040,00	4640	G17
.7010	Kindbezogene Förderung nach BayKiBiG KH Gastkinder in anderen Gdn. (KiGa) <i>auch: KiGa St. Jakob Feldkirchen; Einnahmen s. HHSt. 4640.1711, 4640.1701</i>	130.000	180.000	123.449,70	4640	G17
.7011	Kindbezogene Förderung nach BayKiBiG Haus für Kinder St. Dorothea <i>Einnahmen s. 4640.1712</i>	700.000	700.000	487.993,40	4640	G17
.7013	Kindbezogene Förderung nach BayKiBiG Hort an der Martin-Luther-Str.(HfK II) <i>Einnahmen s. 4640.1713</i>	0	0	0,00	4640	G17
.7020	Defizitausgleich Haus f. Kinder St. Dorothea, Hauptstr.30	200.000	230.000	425.092,00	4640	G17
.7021	Ausgleich f.Geschwister- u.Fachkräfteerm Haus f. Kinder St. Dorothea, Hauptstr.30	5.000	5.000	0,00	4640	G17
.7023	Defizitausgleich Hort an der Martin-Luther-Str.(HfK II)	0	0	0,00	4640	G17

Gemeinde 0 Gemeinde Kirchheim b. München
 Einzelplan 4 Soziale Sicherung
 Abschnitt 46 Einrichtungen der Jugendarbeit
 U-Abschnitt 4640 Tageseinrichtungen für Kinder, HfK (u.a. Kindbezogene Förderung KiGa)

Haushaltsstelle		Haushaltsansatz		Ergebnis der Jahresrechnung	Erläuterungen
Nr.	Bezeichnung	2024	2023	2022	Sonst. Amt DVM Vermerk
1	2	3	4	5	6
		EUR	EUR	EUR	
.7120	Zuschuss incl. Sozialfonds z. fr. Verf. d. KL sowie Zuschuss zu Fahrten-KiGa <i>ab 2017: beinhaltet alle bisherigen HHSt. 4640.7120 - 4640.7124</i>	2.000	1.900	750,00	4640 G17
.7180	Zuschuss für Projektkosten (Kita-Springer)	100	100	0,00	4605
	Ausgaben	1.433.500	1.517.800	1.246.819,91	
	UAB 4640 Zu-/Überschuss	-692.500	-777.800	-723.970,64	

Gemeinde 0 Gemeinde Kirchheim b. München
 Einzelplan 4 Soziale Sicherung
 Abschnitt 46 Einrichtungen der Jugendarbeit
 U-Abschnitt 4641 Kindergarten I - St. Andreas (Münchner Str. 7)

Haushaltsstelle		Haushaltsansatz		Ergebnis der Jahresrechnung	Erläuterungen
Nr.	Bezeichnung	2024	2023	2022	Sonst. Amt DVM Vermerk
1	2	EUR	EUR	EUR	6
	Einnahmen				
.1550	Zahlungen für Schadensfälle <i>ab 2018: auch Versicherungsleistungen</i>	0	0	0,00	0064
.1711	Landesanteil zur kindbezogenen Förderung nach dem BayKiBiG <i>Ausgaben s. HHSt. 4641.7000</i> <i>Einnahmen s. HHSt. 4640.1701</i>	370.000	370.000	333.278,27	4640
	Einnahmen	370.000	370.000	333.278,27	
	Ausgaben				
.5000	Gebäude- und Grundstücksunterhalt	37.000	65.000	35.534,66	5000 G2
.5400	Bewirtschaftung Grundstück u. Gebäude, einschl. Gebäudebrand- u. Glasversich. <i>ab Herbst 2016 Geothermie</i> <i>neu: s. HHSt. 4641.5420</i>	15.000	15.000	8.863,92	0541 G5
.5420	Wasser- und Energiekosten <i>bisher unter HHSt. 4641.5400</i>	17.000	24.000	14.162,92	0541 G5
.7000	Kindbezogene Förderung nach BayKiBiG St. Andreas <i>Einnahmen s. HHSt. 4641.1711, 4640.1701</i>	650.000	650.000	577.687,03	4640 G17
.7020	Defizitausgleich für Kiga I und Hort - St. Andreas	180.000	213.000	73.997,91	4640 G17
.7021	Ausgleich f.Geschwister- u.Fachkräfteerm KiGa I, St. Andreas	3.000	3.000	0,00	4640 G17
	Ausgaben	902.000	970.000	710.246,44	
	UAB 4641 Zu-/Überschuss	-532.000	-600.000	-376.968,17	

Gemeinde 0 Gemeinde Kirchheim b. München
 Einzelplan 4 Soziale Sicherung
 Abschnitt 46 Einrichtungen der Jugendarbeit
 U-Abschnitt 4642 Kindergarten II - St. Franziskus (Am Gangsteig 2)

Haushaltsstelle		Haushaltsansatz		Ergebnis der Jahresrechnung	Erläuterungen
Nr.	Bezeichnung	2024	2023	2022	Sonst. Amt DVM Vermerk
1	2	3	4	5	6
		EUR	EUR	EUR	
	Einnahmen				
.1711	Landesanteil zur kindbezogenen Förderung nach dem BayKiBiG <i>Ausgaben s. HHSt. 4642.7000</i> <i>Einnahmen s. HHSt. 4640.1701</i>	500.000	500.000	385.818,17	4640
	Einnahmen	500.000	500.000	385.818,17	
	Ausgaben				
.5000	Gebäude- u. Grundstücksunterhalt	52.000	67.500	33.784,06	5000 G2
.5300	Mieten und Pachten <i>Erbpachtzins</i>	2.400	2.400	2.332,21	0350 G4
.5400	Bewirtschaftungskosten allgemein	27.000	25.000	18.144,85	0541 G5
.5420	Wasser- und Energiekosten <i>bisher unter HHSt. 4642.5400</i>	17.000	24.000	16.149,07	0541 G5
.5460	Versicherungen für Gebäude, Grundstücke u.ä.	3.500	3.500	3.002,69	0064 G5
.7000	Kindbezogene Förderung nach BayKiBiG KiGa II - St. Franziskus <i>Einnahmen s. HHSt. 4642.1711, 4640.1701</i>	900.000	900.000	668.966,42	4640 G17
.7020	Defizitausgleich für Kiga II und Kinderkrippe St. Franziskus	170.000	270.000	-25.634,48	4640 G17
.7021	Ausgleich f.Geschwister- u.Fachkräfteerm KiGa II, St. Franziskus	6.000	6.000	0,00	4640 G17
	Ausgaben	1.177.900	1.298.400	716.744,82	
	UAB 4642 Zu-/Überschuss	-677.900	-798.400	-330.926,65	

Gemeinde 0 Gemeinde Kirchheim b. München
 Einzelplan 4 Soziale Sicherung
 Abschnitt 46 Einrichtungen der Jugendarbeit
 U-Abschnitt 4643 Kindergarten III und Hort - evang. Kindertagesstätte Schlehenring

Haushaltsstelle		Haushaltsansatz		Ergebnis der Jahresrechnung	Erläuterungen
Nr.	Bezeichnung	2024	2023	2022	Sonst. Amt DVM Vermerk
		EUR	EUR	EUR	
1	2	3	4	5	6
	Einnahmen				
.1550	Zahlungen für Schadensfälle <i>ab 2016: Versicherungsleistungen</i>	0	0	0,00	0064
.1711	Landesanteil zur kindbezogenen Förderung nach dem BayKiBiG <i>Ausgaben s. HHSt. 4643.7000, Einnahmen s. HHSt. 4640.1701; ab 01.02.2017: neuer Träger: Innere Mission München</i>	360.000	340.000	330.081,65	4640
	Einnahmen	360.000	340.000	330.081,65	
	Ausgaben				
.5000	Gebäude- u. Grundstücksunterhalt	35.000	105.000	27.802,79	5000 G2
.5400	Bewirtschaftung Grundstück u. Gebäude, Gebäudebrand-, Sach- u. Glasversicherung <i>neu: s. HHSt. 4643.5420</i>	18.500	16.500	9.608,33	0541 G5
.5420	Wasser- und Energiekosten <i>bisher unter HHSt. 4643.5400</i>	20.000	24.000	17.613,35	0541 G5
.7000	Kindbezogene Förderung nach BayKiBiG KiGa III und Hort - Schlehenring <i>Einnahmen s. HHSt. 4643.1711, 4640.1701 ab 01.02.2017: neuer Träger: Innere Mission München</i>	610.000	580.000	571.869,83	4640 G17
.7020	Defizitausgleich für KiGa III und Hort - Schlehenring	168.000	168.000	165.501,36	4640 G17
.7021	Ausgleich f. Geschwister- u. Fachkräfteerm KiGa III, Schlehenring	3.000	3.000	0,00	4640 G17
	Ausgaben	854.500	896.500	792.395,66	
	UAB 4643 Zu-/Überschuss	-494.500	-556.500	-462.314,01	

Gemeinde 0 Gemeinde Kirchheim b. München
 Einzelplan 4 Soziale Sicherung
 Abschnitt 46 Einrichtungen der Jugendarbeit
 U-Abschnitt 4644 Kindergarten IV - St. Elisabeth (Graf-Andechs-Str. 25)

Haushaltsstelle		Haushaltsansatz		Ergebnis der Jahresrechnung	Erläuterungen
Nr.	Bezeichnung	2024	2023	2022	Sonst. Amt DVM Vermerk
1	2	3	4	5	6
		EUR	EUR	EUR	
	Einnahmen				
.1711	Landesanteil zur kindbezogenen Förderung nach dem BayKiBiG <i>Ausgaben s. HHSt. 4644.7000, Einnahmen s. HHSt. 4640.1701</i>	230.000	230.000	163.848,50	4640
	Einnahmen	230.000	230.000	163.848,50	
	Ausgaben				
.5000	Gebäude- u. Grundstücksunterhalt	1.000	1.000	2.799,81	5000 G2
.5400	Bewirtschaftungskosten allgemein <i>VHS übergangsweise untergebracht neu: s. HHSt. 4646.5420, 4640.5430</i>	3.300	3.300	990,45	0541 G5
.5420	Wasser- und Energiekosten <i>bisher unter HHSt. 4644.5400</i>	12.000	9.000	5.403,86	0541 G5
.5430	Reinigungskosten <i>bisher unter HHSt. 4644.5400</i>	500	1.000	28,87	0541 G5
.7000	Kindbezogene Förderung nach BayKiBiG KiGa IV - St.Elisabeth <i>Einnahmen s. HHSt. 4644.1711, 4640.1701</i>	400.000	400.000	268.339,67	4640 G17
.7020	Defizitausgleich für Kiga IV - St. Elisabeth	100.000	156.000	67.304,42	4640 G17
.7021	Ausgleich f.Geschwister- u.Fachkräfteerm KiGa IV, St. Elisabeth	3.000	3.000	0,00	4640 G17
	Ausgaben	519.800	573.300	344.867,08	
	UAB 4644 Zu-/Überschuss	-289.800	-343.300	-181.018,58	

Gemeinde 0 Gemeinde Kirchheim b. München
 Einzelplan 4 Soziale Sicherung
 Abschnitt 46 Einrichtungen der Jugendarbeit
 U-Abschnitt 4645 Kindergarten V - Blauland (Arbeiterwohlfahrt/Bezirksverband - Rupprechtstr. 1)

Haushaltsstelle		Haushaltsansatz		Ergebnis der Jahresrechnung	Erläuterungen	
Nr.	Bezeichnung	2024	2023	2022	Sonst.	
		EUR	EUR	EUR	Amt	DVM Vermerk
1	2	3	4	5	6	
	Einnahmen					
.1550	Zahlungen für Schadensfälle <i>ab 2017: auch Versicherungsleistungen</i>	0	0	0,00	0064	
.1711	Landesanteil zur kindbezogenen Förderung nach dem BayKiBiG <i>Ausgaben s. HHSt. 4645.7000, Einnahmen s. HHSt. 4640.1701</i>	310.000	290.000	281.824,27	4640	
	Einnahmen	310.000	290.000	281.824,27		
	Ausgaben					
.5000	Gebäude- u. Grundstücksunterhalt	33.000	120.000	38.972,60	5000	G2
.5400	Bewirtschaftung Gebäude u. Grundstück Gebäudebrand-, Sach- u. Glasversicherung <i>neu: s. HHSt. 4645.5420, 4645.5430</i>	11.000	10.000	7.601,13	0541	G5
.5420	Wasser- und Energiekosten <i>bisher unter HHSt. 4645.5400</i>	22.000	20.000	14.566,22	0541	G5
.5430	Reinigungskosten <i>bisher unter HHSt. 4645.5400</i>	1.000	1.000	746,27	0541	G5
.6400	Steuern, Versicherungen, Leistungen bei nichtversicherten Schäden <i>hier nur F, ED, LW, Sturm-Versicherung - Glasversicherung unter HHSt. 4645.5400</i>	100	100	100,09	0064	G11
.7000	Kindbezogene Förderung nach BayKiBiG KiGa V - Blauland, AWO/Bezirksverband <i>Einnahmen s. HHSt. 4645.1711, 4640.1701</i>	530.000	510.000	479.307,80	4640	G17
.7020	Defizitausgleich für KiGa V - Blauland, Arbeiterwohlfahrt	100.000	156.000	46.609,55	4640	G17
.7021	Ausgleich f. Geschwister- u. Fachkräfteerm KiGa V, Blauland	3.000	3.000	0,00	4640	G17
	Ausgaben	700.100	820.100	587.903,66		
	UAB 4645 Zu-/Überschuss	-390.100	-530.100	-306.079,39		

Gemeinde **0 Gemeinde Kirchheim b. München**
 Einzelplan **4 Soziale Sicherung**
 Abschnitt **46 Einrichtungen der Jugendarbeit**
 U-Abschnitt **4646 Kinderkrippe (AWO/Bezirksverband - Hans-Dasch-Weg 3 sowie ext.)**

Haushaltsstelle		Haushaltsansatz		Ergebnis der Jahresrechnung	Erläuterungen
Nr.	Bezeichnung	2024	2023	2022	Sonst. Amt DVM Vermerk
1	2	EUR	EUR	EUR	6
	Einnahmen				
.1400	Mieten, Pachten und Nebenkosten (Mietkostenzuschuss) <i>Mietkostenzuschuss</i>	6.800	6.800	6.530,93	0350
.1550	Zahlungen für Schadensfälle <i>ab 2016: auch Versicherungsleistungen</i>	0	0	0,00	0064
.1711	Landesanteil zur kindbezogenen Förderung nach dem BayKiBiG - Regenbogen <i>Ausgaben s. HHSt. 4646.7000, Einnahmen s. HHSt. 4640.1701</i>	190.000	190.000	165.137,98	4640
.1712	Landesanteil zur kindbezogenen Förd. n. BayKiBiG für KiKr.-u.-hortmitb <i>Ausgaben s. HHSt. 4646.7120 (für externe Kinder) Einnahmen s. HHSt. 4640.1701</i>	20.000	20.000	4.360,14	4640
	Einnahmen	216.800	216.800	176.029,05	
	Ausgaben				
.5000	Gebäude- und Grundstücksunterhalt <i>drei Nutzer: Kinderkrippe, Dr. Konstantin (LRA), Pfadfinder</i>	60.000	37.500	26.244,64	5000 G2
.5400	Bewirtschaftungskosten allgemein <i>neu: s. HHSt. 4646.5420</i>	16.000	16.000	8.968,31	0541 G5
.5420	Wasser- und Energiekosten <i>bisher unter 4646.5400</i>	18.000	18.000	12.046,48	0541 G5
.6400	Steuern, Versicherungen, Schadensfälle, Leistungen bei nichtversicherten Schäden	200	200	144,00	0064 G11
.7000	Kindbezogene Förderung nach BayKiBiG für die Kinderkrippe Regenbogen <i>Einnahmen s. HHSt. 4646.1711, 4640.1701</i>	360.000	345.000	302.288,13	4640 G17
.7020	Defizitausgleich für Kinderkrippe - Regenbogen, Arbeiterwohlfahrt	150.000	196.000	87.252,60	4640 G17
.7021	Ausgleich f.Geschwister- u.Fachkräfteerm KiKri Regenbogen	8.000	10.000	0,00	4640 G17
.7120	Kindbezogene Förderung nach BayKiBiG für KH Gastkinder in anderen Gemeinden <i>Kommunaler Anteil für Krippe und Hort extem; s. HHSt. 4646.1712</i>	30.000	50.000	8.143,63	4640
	Ausgaben	642.200	672.700	445.087,79	
	UAB 4646 Zu-/Überschuss	-425.400	-455.900	-269.058,74	

Gemeinde 0 Gemeinde Kirchheim b. München
 Einzelplan 4 Soziale Sicherung
 Abschnitt 46 Einrichtungen der Jugendarbeit
 U-Abschnitt 4647 Betriebliche Kindertagesstätte GeNUA/AWO Kita Caramanicostr. 7 (+)

Haushaltsstelle		Haushaltsansatz		Ergebnis der Jahresrechnung	Erläuterungen	
Nr.	Bezeichnung	2024	2023	2022	Sonst.	
		EUR	EUR	EUR	Amt	DVM Vermerk
1	2	3	4	5	6	
	Einnahmen					
.1400	Mieten und Pachten	2.800	2.800	3,35	0350	
	Betriebskostenumlagen Caramanicostr. 5,7					
.1711	Landesanteil zur kindbezogenen Förderung nach dem BayKiBiG (GeNUA) <i>Kindertagesstätte (Kinderhaus) mit Altersöffnung (Kiga, Kinderkrippe, Kinderhort) GeNUA</i>	120.000	110.000	119.821,95	4640	
.1712	Landesanteil zur kindbezogenen Förderung nach dem BayKiBiG, Märchenland <i>ab 2017 Kindergarten und Kinderkrippe Caramanicostr. 7 (Träger: AWO Kreisverband München Land; ab 09/16 - Mitte 2017 als Vorläufergruppe im Pfarrzentrum St. Andreas</i>	150.000	145.000	142.199,55	4640	
	Einnahmen	272.800	257.800	262.024,85		
	Ausgaben					
.5000	Gebäude- und Grundstücksunterhalt Caramanicostr. 7	6.000	10.000	1.989,50	5000	G2
.5010	Gebäude- und Grundstücksunterhalt Kindertagesstätte GeNUA	100	100	0,00	5000	G2
.5300	Mieten und Pachten Caramanicostr. 7 (Kita AWO Märchenland) <i>2019: s. 8800.5305, 8800.1405: Caramanicostr. 5: Mietwohnbereich, TG</i>	63.000	65.000	56.701,50	0350	G4
.5400	Bewirtschaftungskosten allgemein Caramanicostr. 7	2.800	2.800	1.623,16	0541	G5
.5420	Wasser- und Energiekosten <i>bisher unter HHSt. 4647.5400</i>	4.000	4.000	2.473,63	0541	G5
.7000	Kindbezogene Förderung nach BayKiBiG Kindertagesstätte GeNUA	230.000	220.000	214.566,85	4640	G17
.7001	Kindbezogene Förderung nach BayKiBiG KiGa und KiKri Märchenland <i>09/16 - Mitte 2017 als Vorläufergruppe im Pfarrzentrum St. Andreas</i>	270.000	260.000	246.811,89	4640	G17
.7020	Defizitausgleich für Kindertagesstätte GeNUA	70.000	70.000	84.216,00	4640	G17
.7021	Defizitausgleich für KiGa und KiKri Märchenland <i>(09/16 - Mitte 2017 als Vorläufergruppe im Pfarrzentrum St. Andreas) "AWO Kindertagesstätte Märchenland"</i>	94.000	94.000	91.097,86	4640	G17
.7022	Ausgleich f. Geschwister- u. Fachkräfteerm Kiga und KiKri Märchenland	4.000	4.000	0,00	4640	G17
.7023	Ausgleich f. Geschwister- u. Fachkräfteerm Kita GeNUA	4.000	4.000	0,00	4640	G17
.7180	Zuschuss Miet- und Mietnebenkosten Kita GeNUA	40.000	40.000	3.586,12	4640	G17

Gemeinde 0 Gemeinde Kirchheim b. München
 Einzelplan 4 Soziale Sicherung
 Abschnitt 46 Einrichtungen der Jugendarbeit
 U-Abschnitt 4647 Betriebliche Kindertagesstätte GeNUA/AWO Kita Caramanicostr. 7 (+)

Haushaltsstelle		Haushaltsansatz		Ergebnis der Jahresrechnung 2022	Erläuterungen Sonst. Amt DVM Vermerk
Nr.	Bezeichnung	2024	2023		
		EUR	EUR	EUR	
1	2	3	4	5	6
	Ausgaben	787.900	773.900	703.066,51	
	UAB 4647 Zu-/Überschuss	-515.100	-516.100	-441.041,66	

Gemeinde 0 Gemeinde Kirchheim b. München
 Einzelplan 4 Soziale Sicherung
 Abschnitt 46 Einrichtungen der Jugendarbeit
 U-Abschnitt 4648 Großtages- und Tagespflege

Haushaltsstelle		Haushaltsansatz		Ergebnis der Jahresrechnung	Erläuterungen
Nr.	Bezeichnung	2024	2023	2022	Sonst. Amt DVM Vermerk
1	2	3	4	5	6
		EUR	EUR	EUR	
	Einnahmen				
.1720	Zuweisungen von Gemeinden und Gemeindeverbänden zur Tagespflege <i>Ausgaben s. 4648.4140 ff.</i>	44.000	40.000	38.871,52	4605
	Einnahmen	44.000	40.000	38.871,52	
	Ausgaben				
.4140	Entlohnung tariflich Beschäftigte <i>Einnahmen s. 4648.1720</i>	40.000	37.000	37.973,76	0414 G1
.4340	Versorgungskassenbeitrag tariflich Beschäftigte	3.500	3.000	2.716,64	0414 G1
.4440	Sozialversicherungsbeitrag tariflich Beschäftigte	9.000	7.800	7.289,77	0414 G1
.5000	Gebäude- und Grundstücksunterhalt	5.000	37.000	5.658,21	5000 G2
.5400	GTP am Sportpark - Wichtelburg Bewirtschaftungskosten allgemein GTP am Sportpark - Wichtelburg <i>neu: s. HHSt. 4648.5420</i>	2.000	1.900	1.862,12	0541 G5
.5420	Wasser- und Energiekosten <i>bisher unter HHSt. 4648.5400</i>	800	1.000	397,67	0541 G5
.7000	Kindbezogene Förderung nach BayKiBiG alle Großtagespflegen <i>neu ab 2016: beinhaltet die bisherigen HHSt. 4648.7000, 4648.7010, 4648.7011, 4648.7030, 4648.7120 + Windelpiraten 2</i>	140.000	140.000	133.002,42	4640 G17
.7020	Defizitausgleich für Großtagespflege Brezn-Beisser-Bande I + II <i>Ausgleich für Geschwister- und Fachkräfteermäßigung</i>	6.400	6.400	0,00	4640 G17
.7021	Defizitausgleich für Großtagespflege Windelpiraten 1 (Nachbarschaftshilfe) <i>Ausgleich für Geschwister- und Fachkräfteermäßigung</i>	4.200	4.200	15.055,50	4640 G17
.7022	Defizitausgleich für Tagespflege interne Tagesmütter <i>Ausgleich/Zuschuss für Geschwister- und Fachkräfteermäßigung</i>	3.800	3.200	218,79	4640 G17
.7031	Defizitausgleich für Großtagespflege AWO-GTP am Sportpark 2a, Wichtelburg <i>Ausgleich für Geschwister- und Fachkräfteermäßigung; "Wichtelburg"</i>	4.200	4.200	0,00	4640 G17
.7032	Defizitausgleich für Großtagespflege Windelpiraten 2 - Am Brunnen 25 (NBH) <i>Ausgleich für Geschwister- und Fachkräfteermäßigung Windelpiraten 2</i>	4.200	4.200	15.055,50	4640 G17
.7033	Defizitausgleich für Tagespflege (Tagesmütter) <i>Ausgleich für Geschwister- und Fachkräfteermäßigung</i>	2.000	2.000	0,00	4640 G17
.7180	Zuschuss Miet- und Mietnebenkosten Brezn-Beisser-Bande I + II	32.000	32.000	31.356,00	4640 G17

Gemeinde 0 Gemeinde Kirchheim b. München
 Einzelplan 4 Soziale Sicherung
 Abschnitt 46 Einrichtungen der Jugendarbeit
 U-Abschnitt 4648 Großtages- und Tagespflege

Haushaltsstelle		Haushaltsansatz		Ergebnis der Jahresrechnung	Erläuterungen	
Nr.	Bezeichnung	2024	2023	2022	Sonst.	
1	2	3	4	5	Amt	DVM Vermerk
		EUR	EUR	EUR		
.7181	Zuschuss Miet- und Mietnebenkosten Windelpiraten 1 (Nachbarschaftshilfe)	16.600	16.600	15.730,36	4640	G17
.7182	Zuschuss Miet- und Mietnebenkosten Windelpiraten 2, GTP Am Brunnen 25 (NBH)	22.200	22.200	20.791,83	4640	G17
.7183	Zuschuss Miet- und Mietnebenkosten Großtagespflege Krümelkiste	-----	-----	0,00	4640	G17
	Ausgaben	295.900	322.700	287.108,57		
	UAB 4648 Zu-/Überschuss	-251.900	-282.700	-248.237,05		

Gemeinde 0 Gemeinde Kirchheim b. München
 Einzelplan 4 Soziale Sicherung
 Abschnitt 46 Einrichtungen der Jugendarbeit
 U-Abschnitt 4649 St. Christophorus Kinderkrippe (Caritas - Poinger Straße 10)

Haushaltsstelle		Haushaltsansatz		Ergebnis der Jahresrechnung	Erläuterungen
Nr.	Bezeichnung	2024	2023	2022	Sonst. Amt DVM Vermerk
1	2	3	4	5	6
		EUR	EUR	EUR	
	Einnahmen				
.1550	Zahlungen für Schadensfälle <i>ab 2016: auch Versicherungsleistungen</i>	0	0	0,00	0064
.1711	Landesanteil zur kindbezogenen Förderung nach dem BayKiBiG	200.000	200.000	116.397,78	4640
	Einnahmen	200.000	200.000	116.397,78	
	Ausgaben				
.5000	Gebäude- und Grundstücksunterhalt	40.000	33.000	30.574,26	5000 G2
.5400	Bewirtschaftungskosten allgemein <i>neu: s. HHSt. 4649.5420</i>	22.000	19.000	21.969,17	0541 G5
.5420	Wasser- und Energiekosten <i>bisher unter HHSt. 4649.5400</i>	27.000	33.000	23.709,69	0541 G5
.5460	Versicherungen für Gebäude, Grundstücke u.ä.	5.200	5.000	4.548,50	0064 G5
.7000	Kindbezogene Förderung nach BayKiBiG für die Kinderkrippe Caritas Poinger Str	300.000	336.000	217.119,15	4640 G17
.7020	Defizitausgleich für Kinderkrippe - Caritas	208.000	208.000	314.245,06	4640 G17
.7021	Ausgleich f.Geschwister- u.Fachkräfteerm Kikri Caritas	8.000	10.000	0,00	4640 G17
	Ausgaben	610.200	644.000	612.165,83	
	UAB 4649 Zu-/Überschuss	-410.200	-444.000	-495.768,05	
	Einnahmen	3.320.700	3.257.600	2.690.984,20	
	Ausgaben	9.029.500	9.650.300	7.308.222,02	
	AB 46 Zu-/Überschuss	-5.708.800	-6.392.700	-4.617.237,82	

Gemeinde 0 Gemeinde Kirchheim b. München
 Einzelplan 4 Soziale Sicherung
 Abschnitt 47 Förderung anderer Träger der Wohlfahrtspflege und Jugendhilfe
 U-Abschnitt 4700 Förderung der Wohlfahrtspflege

Haushaltsstelle		Haushaltsansatz		Ergebnis der Jahresrechnung	Erläuterungen
Nr.	Bezeichnung	2024	2023	2022	Sonst. Amt DVM Vermerk
		EUR	EUR	EUR	
1	2	3	4	5	6
	Einnahmen				
.1760	Zuweisungen und Zuschüsse für laufende Zwecke v. privaten Unternehmen	-----	-----	0,00	4700
	Einnahmen	0	0	0,00	
	Ausgaben				
.7000	Zuschüsse f.lfd. Zwecke an Wohlfahrtsverbände und Einrichtungen <i>Zuschüsse an: Arbeiterwohlfahrt, Nachbarschaftshilfe, evang. Jugend Cantate-Kirche, kath. Jugend St. Andreas Kirchheim, kath. Jugend St. Peter Heimstetten, Pfadfinderstamm Seeadler, Family Fun, Förderverein Collegium 2000, MS-Kontaktgruppe Aschheim, Hospizverein Kirchheim, Rülps, Kirchheim-Heimstettener Tafel</i>	32.000	32.000	34.215,36	7000
	Ausgaben	32.000	32.000	34.215,36	
	UAB 4700 Zu-/Überschuss	-32.000	-32.000	-34.215,36	
	Einnahmen	0	0	0,00	
	Ausgaben	32.000	32.000	34.215,36	
	AB 47 Zu-/Überschuss	-32.000	-32.000	-34.215,36	

Gemeinde **0** Gemeinde Kirchheim b. München
 Einzelplan **4** Soziale Sicherung
 Abschnitt **49** Sonstige soziale Angelegenheiten
 U-Abschnitt **4980** Örtlicher Bereich - Freiwillige Hilfen, Spenden u. dgl.

Haushaltsstelle		Haushaltsansatz		Ergebnis der Jahresrechnung	Erläuterungen
Nr.	Bezeichnung	2024	2023	2022	Sonst. Amt DVM Vermerk
1	2	3	4	5	6
		EUR	EUR	EUR	
	Einnahmen				
.1190	Umsatzsteuer lfd. Buchungen	0	-----	-----	0340
.1400	Mieten und Pachten für SNK (Soziales Netzwerk Kirchheim) <i>Ausgaben s. 4980.7880 UK 03</i>	14.000	0	-----	0498 G25
.1780	Spenden, Schenkungen, Erbschaften übrige Bereiche <i>s. HHSt. 4980.7880</i>	90.000	82.000		0498 G25
-01	Spenden, Schenkungen, Erbschaften von Kleidercafe <i>s. HHSt. 4980.7880</i>	0	0	-----	0498 G25
-02	Spenden, Schenkungen, Erbschaften von Trödelhalle <i>s. HHSt. 4980.7880</i>	0	0	-----	0498 G25
.1780	Gesamtkonto	90.000	82.000	-----	
.1781	Spenden, Schenkungen, Erbschaften für bedürftige Senioren (Altersarmut) <i>Ausgaben s. 4980.7881</i>	1.600	0	-----	
	Einnahmen	105.600	82.000	0,00	
	Ausgaben				
.6420	Umsatzsteuerzahllast an Finanzamt	0	-----	-----	0340
.7880	Sonstige soziale Leistungen aus Spenden <i>Einnahmen s. HHSt. 4980.1780 + 4980.1400</i>	104.000	88.000	1.124,65	0498 G25
-01	Sonstige soziale Leistungen aus Spenden - von Kleidercafe <i>Einnahmen s. HHSt. 4980.1780 UK 01</i>	0	-----	-----	0498 G25
-02	Sonstige soziale Leistungen aus Spenden - von Trödelhalle <i>Einnahmen s. HHSt. 4980.1780 UK 02</i>	0	-----	-----	0498 G25
-03	Sonstige soziale Leistungen aus Spenden - Mieteinnahmen SNK <i>Einnahmen s. HHSt. 4980.1400</i>	0	-----	-----	0498 G25
.7880	Gesamtkonto	104.000	88.000	1.124,65	
.7881	Zuschüsse für bedürftige Senioren der Gemeinde	1.500	8.000	233,30	0498
	Ausgaben	105.500	96.000	1.357,95	
	UAB 4980 Zu-/Überschuss	100	-14.000	-1.357,95	
	Einnahmen	105.600	82.000	0,00	
	Ausgaben	105.500	96.000	1.357,95	
	AB 49 Zu-/Überschuss	100	-14.000	-1.357,95	

Gemeinde 0 Gemeinde Kirchheim b. München
 Einzelplan 4 Soziale Sicherung
 Abschnitt 49 Sonstige soziale Angelegenheiten
 U-Abschnitt 4980 Örtlicher Bereich - Freiwillige Hilfen, Spenden u. dgl.

Haushaltsstelle		Haushaltsansatz		Ergebnis der Jahresrechnung 2022	Erläuterungen Sonst. Amt DVM Vermerk
Nr.	Bezeichnung	2024	2023		
		EUR	EUR	EUR	
1	2	3	4	5	6
	Einnahmen	3.473.500	3.387.200	2.722.254,28	
	Ausgaben	9.546.800	10.135.800	7.637.877,36	
	EP 4 Zu-/Überschuss	-6.073.300	-6.748.600	-4.915.623,08	

Gemeinde 0 Gemeinde Kirchheim b. München
 Einzelplan 5 Gesundheit, Sport, Erholung
 Abschnitt 54 Sonstige Einrichtungen und Maßnahmen der Gesundheitspflege
 U-Abschnitt 5400 Krankenpflegestation, Sozialstation

Haushaltsstelle		Haushaltsansatz		Ergebnis der Jahresrechnung	Erläuterungen
Nr.	Bezeichnung	2024	2023	2022	Sonst. Amt DVM Vermerk
		EUR	EUR	EUR	
1	2	3	4	5	6
	Einnahmen				
	Einnahmen	0	0	0,00	
	Ausgaben				
.7033	Zuschüsse f. lfd. Zwecke an die Caritas Sozialstation Haar	2.000	2.000	0,00	4605
	Ausgaben	2.000	2.000	0,00	
	UAB 5400 Zu-/Überschuss	-2.000	-2.000	0,00	
	Einnahmen	0	0	0,00	
	Ausgaben	2.000	2.000	0,00	
	AB 54 Zu-/Überschuss	-2.000	-2.000	0,00	

Gemeinde 0 Gemeinde Kirchheim b. München
 Einzelplan 5 Gesundheit, Sport, Erholung
 Abschnitt 55 Förderung des Sports
 U-Abschnitt 5500 Allgemeine Sportförderung

Haushaltsstelle		Haushaltsansatz		Ergebnis der Jahresrechnung	Erläuterungen
Nr.	Bezeichnung	2024	2023	2022	Sonst. Amt DVM Vermerk
		EUR	EUR	EUR	
1	2	3	4	5	6
	Einnahmen	0	0	0,00	
	Ausgaben				
.7093	Zuschüsse für lfd. Zwecke an Sportverb. Vereine und sonstige sportl. Einricht. <i>Kirchheimer SC, SV Heimstetten, Kegelclub Heimstetten, Tennisclub 83 e.V., Tennisabteilung des SV Heimstetten, Jugendbus SVH, Tennisfreunde Kirchheim-Heimstetten, Angelverein, Tanzclub Happy Dancers, Kletterbande u.a.</i>	150.000	110.000	109.732,00	7000
	Ausgaben	150.000	110.000	109.732,00	
	UAB 5500 Zu-/Überschuss	-150.000	-110.000	-109.732,00	
	Einnahmen	0	0	0,00	
	Ausgaben	150.000	110.000	109.732,00	
	AB 55 Zu-/Überschuss	-150.000	-110.000	-109.732,00	

Gemeinde **0 Gemeinde Kirchheim b. München**
 Einzelplan **5 Gesundheit, Sport, Erholung**
 Abschnitt **56 Eigene Sportstätten**
 U-Abschnitt **5600 Sportplätze, Tennisplätze**

Haushaltsstelle		Haushaltsansatz		Ergebnis der Jahresrechnung	Erläuterungen
Nr.	Bezeichnung	2024	2023	2022	Sonst. Amt DVM Vermerk
		EUR	EUR	EUR	
1	2	3	4	5	6
	Einnahmen				
.1599	Rückzahlungen v. Zahl. lfd. Art, d.v.d. Ausg. n. mehr abges. werden können	-----	-----	0,00	0300
.1770	Spenden, Schenkungen	-----	-----	0,00	0300
	Einnahmen	0	0	0,00	
	Ausgaben				
.4140	Entlohnung tariflich Beschäftigte <i>neu ab 2006: enthält bisherige HHSt. 5600.4150 (Arbeiter)</i>	-----	-----	0,00	0414 G1
.4340	Versorgungskassenbeiträge tariflich Beschäftigte <i>neu ab 2006: enthält bisherige HHSt. 5600.4350 (Arbeiter)</i>	-----	-----	0,00	0414 G1
.4440	Sozialversicherungsbeiträge tariflich Beschäftigte <i>neu ab 2006: enthält bisherige HHSt. 5600.4450 (Arbeiter)</i>	-----	-----	0,00	0414 G1
.4599	Beihilfeversicherung Arbeiter-Angestell.	-----	-----	0,00	0459 G1
	Ausgaben	0	0	0,00	
	UAB 5600 Zu-/Überschuss	0	0	0,00	

Gemeinde **0 Gemeinde Kirchheim b. München**
 Einzelplan **5 Gesundheit, Sport, Erholung**
 Abschnitt **56 Eigene Sportstätten**
 U-Abschnitt **5601 Sportanlage -1- Florianstraße 26, 22-24**

Haushaltsstelle		Haushaltsansatz		Ergebnis der Jahresrechnung	Erläuterungen
Nr.	Bezeichnung	2024	2023	2022	Sonst. Amt DVM Vermerk
1	2	EUR	EUR	EUR	6
	Einnahmen				
.1190	Umsatzsteuer lfd. Buchungen <i>bisher unter HHSt. 5601.1555</i>	6.500	5.000	-----	0340
.1400	Pacht Minigolfanlage	1.200	1.200	1.400,00	0350
.1401	Nutzungsentschädigung Sportanlage Pacht und Nebenkosten <i>KSC, TCK, Schützengesellschaft</i>	22.000	22.000	19.463,88	0350
.1411	Miete Wohnung Merowinger Hof und Nebenkosten	12.000	12.000	11.040,00	0350
.1416	Miete für gewerbliche Räume Sportgaststätte Merowinger Hof	18.000	18.000	15.930,00	0350
.1431	Heiz- und Nebenkostensätze Wohnung Florianstraße 26	4.000	3.500	2.272,82	0350
.1432	Heiz- und Nebenkostensätze Sportgaststätte Merowinger Hof	9.000	7.000	8.742,87	0350
.1433	Nebenkosten Minigolfanlage	1.000	800	1.700,00	0350
.1550	Umsatzsteuerrückvergütung vom Finanzamt aus Betrieb gewerblicher Art <i>s. HHSt. 5601.6420, HHSt. 5601.1590</i>	-----	0	49.505,13	0340
.1555	Vereinnahmte Umsatzsteuer aus Betrieb gewerblicher Art <i>s. HHSt. 5601.6410, HHSt. 5601.1190</i>	-----	0	8.745,33	0340
.1559	Zahlungen für Schadensfälle <i>Versicherungsleistungen</i>	0	0	84.480,00	0064
.1590	Vorsteuer-Erstattung <i>bisher unter HHSt. 5601.1550</i>	35.000	15.000	-----	0340
	Einnahmen	108.700	84.500	203.280,03	
	Ausgaben				
.4140	Entlohnung tariflich Beschäftigte <i>neu ab 2006: enthält bisherige HHSt. 5601.4150 (Arbeiter)</i>	51.000	47.000	44.475,82	0414 G1
.4340	Versorgungskassenbeiträge tariflich Beschäftigte <i>neu ab 2006: enthält bisherige HHSt. 5601.4350 (Arbeiter)</i>	4.000	3.900	3.620,29	0414 G1
.4440	Sozialversicherungsbeiträge tariflich Beschäftigte <i>neu ab 2006: enthält bisherige HHSt. 5601.4450 (Arbeiter)</i>	11.000	10.000	9.339,50	0414 G1
.4599	Beihilfeversicherung Beamte-Angestellte	-----	-----	0,00	0459 G1
.5000	Gebäude- und Grundstücksunterhalt Gebäude Merowinger Hof, Florianstr. 26	30.000	60.000	383,41	5000 G2
.5010	Gebäudeunterhalt Gaststätte <i>Merowinger Hof</i>	5.000	5.000	5.091,17	5000 G2
.5020	Gebäudeunterhalt Wohnung <i>Pächterwohnung</i>	500	1.000	0,00	5000 G2
.5030	Gebäude- und Grundstücksunterhalt Minigolfanlage	0	0	1.139,55	5000 G2

Gemeinde **0 Gemeinde Kirchheim b. München**
 Einzelplan **5 Gesundheit, Sport, Erholung**
 Abschnitt **56 Eigene Sportstätten**
 U-Abschnitt **5601 Sportanlage -1- Florianstraße 26, 22-24**

Haushaltsstelle		Haushaltsansatz		Ergebnis der Jahresrechnung	Erläuterungen	
Nr.	Bezeichnung	2024	2023	2022	Sonst.	
		EUR	EUR	EUR	Amt	DVM Vermerk
1	2	3	4	5	6	
.5050	Gebäude- und Grundstücksunterhalt Ursel-Rechenmacher-Haus Florianstraße 22-24	25.000	40.000	25.534,75	5000	G2
.5100	Unterhalt.: sonst. unbewegl. Vermögen	60.000	94.000	34.149,65	5000	G2
.5110	Unterhalt Freiflächen Minigolfanlage	500	1.000	0,00	5000	G2
.5200	Verwaltungs- und Zweckausstattung	300	300	599,31	5601	G3
.5400	Allgemeine Bewirtschaftung Grundstücke und Gebäude - Sportanlage	2.000	2.000	2.268,15	0054	G5
.5401	Sonstige Bewirtschaftung Ursel-Rechenmacher-Haus	20.000	20.000	18.229,81	0054	G5
.5410	Grundsteuer B - Minigolfanlage	300	300	225,48		0350
.5411	Grundsteuer B - Wohnung Florianstr. 26	800	800	713,52		0350
.5420	Heizungskosten - Florianstraße 26	17.000	16.000	12.204,53	0054	G5
.5421	Heizungskosten Ursel-Rechenmacher-Haus	17.000	17.000	12.247,53	0054	G5
.5431	Reinigungskosten Ursel-Rechenmacher-Haus	700	200	417,60	0054	G5
.5440	Strombezugskosten Sportanlage	4.000	4.000	1.338,55	0054	G5
.5441	Strombezugskosten Ursel-Rechenmacher-Haus	20.000	2.500	1.237,76	0054	G5
.5450	Wasserversorgung - Entwässerung Sport- u. Tennisanlage	5.000	1.500	818,69	0054	G5
.5451	Wasserversorgung Minigolfanlage	300	300	69,12	0054	G5
.5452	Wasserversorgung - Abwassergebühren Tennisanlage Florianstraße 28	900	600	480,18	0054	G5
.5453	Wasserversorgung - Abwassergebühren Ursel-Rechenmacher-Haus	2.500	2.700	734,72	0054	G5
.5460	Versicherungen für Gebäude, Grundstücke u.ä.	5.000	4.500	4.280,22	0064	G5
.5490	sonst. Bewirtschaft. von Grundstück u. Gebäude - Merowinger Hof u. Sportanlage Spermmüllentsorgung	200	200	0,00	0350	G5
.5500	Haltung von Fahrzeugen (Dienstfahrzeug)	4.800	4.700	5.390,05	0064	G6
.6400	Steuern, Versicherungen, Schadensfälle, Leistungen bei nichtversicherten Schäden	200	200	176,72	0064	G11
.6410	Vorsteuer laufende Buchungen	20.000	22.000	21.877,91		0340
.6420	Umsatzsteuerzahllast an Finanzamt	0	0	-----		0340
.6520	Post- und Fernmeldegebühren, AZDBS	-----	-----	0,00	0601	G14
	Ausgaben	308.000	361.700	207.043,99		
	UAB 5601 Zu-/Überschuss	-199.300	-277.200	-3.763,96		

Gemeinde 0 Gemeinde Kirchheim b. München
 Einzelplan 5 Gesundheit, Sport, Erholung
 Abschnitt 56 Eigene Sportstätten
 U-Abschnitt 5603 Sportanlagen -3- Tennisanlagen Gewerbegebiet Kirchheim Ost

Haushaltsstelle		Haushaltsansatz		Ergebnis der Jahresrechnung	Erläuterungen
Nr.	Bezeichnung	2024	2023	2022	Sonst. Amt DVM Vermerk
1	2	3	4	5	6
		EUR	EUR	EUR	
	Einnahmen				
.1190	Umsatzsteuer lfd. Buchungen	0	600	-----	0340
.1400	Mieten und Pachten und Nebenkosten <i>TC 83 und Tennisfreunde Kirchheim-Heimstetten</i>	3.300	3.300	1.836,42	0350
.1550	Umsatzsteuerrückvergütung vom Finanzamt aus Betrieb gewerblicher Art <i>s. HHSt. 5603.6410, HHSt. 5603.1555</i>	-----	-----	0,00	0340
.1555	Vereinnahmte Umsatzsteuer aus Betrieb gewerblicher Art <i>s. HHSt. 5603.6410, HHSt. 5603.1550</i>	-----	0	348,91	0340
.1590	Vorsteuer-Erstattung	0	0	-----	0340
	Einnahmen	3.300	3.900	2.185,33	
	Ausgaben				
.5450	Wasserversorgung - Abwasserentsorgung Tennisplätze Henschelring	2.700	2.700	2.462,22	0054 G5
.6410	Vorsteuer laufende Buchungen	0	200	1.411,97	0340
.6420	Umsatzsteuerzahllast an Finanzamt	0	400	-----	0340
.7000	Zuschüsse für lfd. Zwecke an Tennisvereine	0	0	0,00	5603
	Ausgaben	2.700	3.300	3.874,19	
	UAB 5603 Zu-/Überschuss	600	600	-1.688,86	

Gemeinde 0 Gemeinde Kirchheim b. München
 Einzelplan 5 Gesundheit, Sport, Erholung
 Abschnitt 56 Eigene Sportstätten
 U-Abschnitt 5604 Sportanlage -4- SVH Am Sportpark 2

Haushaltsstelle		Haushaltsansatz		Ergebnis der Jahresrechnung	Erläuterungen
Nr.	Bezeichnung	2024	2023	2022	Sonst. Amt DVM Vermerk
1	2	3	4	5	6
		EUR	EUR	EUR	
	Einnahmen				
.1190	Umsatzsteuer lfd. Buchungen <i>bisher unter HHSt. 5604.1555</i>	14.000	4.000	-----	0340
.1401	Nutzungsentschädigung Sportanlage	75.000	48.000	33.835,21	0350
.1410	Pacht und Nebenkosten Mieten: Pächter- und Hausmeisterwohnung Am Sportpark 2 a <i>derzeit nur Hausmeisterwohnung (Stand Mitte 2015)</i>	12.600	12.600	12.600,00	0350
.1416	Miete für gewerbliche Räume - Sportgaststätte Zum Kelten	18.000	18.000	17.798,00	0350
.1431	Heiz- und Nebenkostensätze Wohnungen Hausmeister und Pächter Am Sportpark 2 a	1.800	1.800	1.800,00	0350
.1432	Heiz- und Nebenkostensätze Sportgaststätte Zum Kelten	3.000	3.500	3.000,00	0350
.1550	Umsatzsteuerrückvergütung vom Finanzamt aus Betrieb gewerblicher Art <i>s. HHSt. 5604.6420, HHSt. 5604.1590</i>	-----	0	99.655,60	0340
.1555	Vereinnahmte Umsatzsteuer aus Betrieb gewerblicher Art <i>Ausgaben s. HHSt. 5604.6410; s. auch HHSt. 5604.1190</i>	-----	0	10.380,31	0340
.1559	Zahlungen für Schadensfälle <i>Versicherungsleistungen</i>	0	0	0,00	0064
.1590	Vorsteuer-Erstattung <i>bisher unter HHSt. 5604.1550</i>	90.000	52.000	-----	0340
	Einnahmen	214.400	139.900	179.069,12	
	Ausgaben				
.5000	Gebäude- und Grundstücksunterhalt Sportheim und Nebengebäude	0	0	0,00	5000 G2
.5020	Gebäudeunterhalt Wohnungen Sportanlage Heimstetten, Am Sportpark 2a <i>Pächterwohnung, (Hausmeisterwohnung - jetzt Wichtelburg)</i>	1.000	1.000	0,00	5000 G2
.5410	Grundsteuer B	-----	0	0,00	0350
.5440	Strombezugskosten Sportanlage und Sportheim <i>ab 2023: PV-Anlage durch SVH</i>	0	0	15.152,34	0054 G5
.5450	Wasserversorgung - Abwasserentsorgung	12.000	15.000	5.366,90	0054 G5
.5460	Versicherungen für Gebäude und Grundstücke	2.200	1.900	1.825,87	0064 G5
.6400	Steuern, Versicherungen, Schadensfälle, Leistungen bei nichtversicherten Schäden	200	200	131,62	0064 G11
.6410	Vorsteuer laufende Buchungen	60.000	56.000	59.008,59	0340
.6420	Umsatzsteuerzahllast an Finanzamt	0	0	-----	0340
.6430	Körperschaftsteuer, Gewerbesteuer	0	0	-----	0340
.6780	Kostenerstattungen an SVH <i>Generalpacht- sowie Bewirtschaftungsvertrag ab 2021: Erstattung an SVH, der mit Betrieb und Bewirtschaftung der Sportanlage alle laufenden Kosten übernimmt</i>	327.000	327.000	294.687,50	0350

Gemeinde 0 Gemeinde Kirchheim b. München
 Einzelplan 5 Gesundheit, Sport, Erholung
 Abschnitt 56 Eigene Sportstätten
 U-Abschnitt 5604 Sportanlage -4- SVH Am Sportpark 2

Haushaltsstelle		Haushaltsansatz		Ergebnis der Jahresrechnung	Erläuterungen
Nr.	Bezeichnung	2024	2023	2022	Sonst. Amt DVM Vermerk
		EUR	EUR	EUR	
1	2	3	4	5	6
	Ausgaben	402.400	401.100	376.172,82	
	UAB 5604 Zu-/Überschuss	-188.000	-261.200	-197.103,70	
	Einnahmen	326.400	228.300	384.534,48	
	Ausgaben	713.100	766.100	587.091,00	
	AB 56 Zu-/Überschuss	-386.700	-537.800	-202.556,52	

Gemeinde **0 Gemeinde Kirchheim b. München**
 Einzelplan **5 Gesundheit, Sport, Erholung**
 Abschnitt **58 Park- und Gartenanlagen**
 U-Abschnitt **5800 Parkanlagen, Öffentliche Grünflächen**

Haushaltsstelle		Haushaltsansatz		Ergebnis der Jahresrechnung	Erläuterungen
Nr.	Bezeichnung	2024	2023	2022	Sonst. Amt DVM Vermerk
1	2	3	4	5	6
		EUR	EUR	EUR	
	Einnahmen				
.1549	Sonstige Kostenersätze <i>Ausgaben s. HHSt. 5800.5165</i>	0	0	0,00	0115
.1580	Ausgleichszahlung für Ersatzpflanzung (gem. Bebauungsplan)	1.000	1.000	0,00	0115
.1599	Rückzahlungen v. Zahl. lfd. Art. d.v.d. Ausg. n. mehr abges. werden können	-----	-----	0,00	0300
.1770	Spenden, Schenkungen <i>auch: Patenschaft Sitzbänke, Baumspenden</i>	500	500	0,00	0300
	Einnahmen	1.500	1.500	0,00	
	Ausgaben				
.4140	Entlohnung tariflich Beschäftigte <i>neu ab 2006: enthält auch bisherige HHSt. 5800.4150 (Arbeiter)</i>	380.000	380.000	318.104,17	0414 G1
.4340	Versorgungskassenbeitrag tariflich Beschäftigte <i>neu ab 2006: enthält auch bisherige HHSt. 5800.4350 (Arbeiter)</i>	31.000	31.000	26.610,87	0414 G1
.4440	Sozialversicherungsbeitrag tariflich Beschäftigte <i>neu ab 2006: enthält auch bisherige HHSt. 5800.4450 (Arbeiter)</i>	80.000	80.000	68.288,41	0414 G1
.4599	Beihilfeversicherung Beamte-Angestellte	500	500	411,60	0459 G1
.5100	Unterhalt Gemeindebäume	40.000	-----	-----	6300 G2
.5165	Unterhalt: Grünanlagen u. ähnl. Blumenbeete (+ Baum-Budget)	30.000	60.000	27.598,00	6300 G2
.6351	Fremdwasserbezug	800	300	140,80	5800 G10
.6360	Kompostiergut	7.000	7.000	3.982,21	0072 G10
.7180	Zuschüsse an Siedlervereine <i>Für Eigenarbeiten erhalten Vereine 50% Zuschuss; früher unter HHSt. 5800.7170</i>	30.000	30.000	13.572,73	0300
	Ausgaben	599.300	588.800	458.708,79	
	UAB 5800 Zu-/Überschuss	-597.800	-587.300	-458.708,79	

Gemeinde 0 Gemeinde Kirchheim b. München
 Einzelplan 5 Gesundheit, Sport, Erholung
 Abschnitt 58 Park- und Gartenanlagen
 U-Abschnitt 5819 Parkanlagen, öffentliche Grünflächen - Ortspark

Haushaltsstelle		Haushaltsansatz		Ergebnis der Jahresrechnung	Erläuterungen
Nr.	Bezeichnung	2024	2023	2022	Sonst. Amt DVM Vermerk
		EUR	EUR	EUR	
1	2	3	4	5	6
	Einnahmen				
		0	0	0,00	
	Ausgaben				
.4140	Entlohnung tariflich Beschäftigte <i>Ortspark</i>	0	0	0,00	0414 G1
.4340	Versorgungskassenbeiträge tariflich Beschäftigte <i>Ortspark</i>	0	0	0,00	0414 G1
.4440	Sozialversicherungsbeiträge tariflich Beschäftigte <i>Ortspark</i>	0	0	0,00	0414 G1
.5100	Unterhalt Ortspark <i>Ortspark</i>	0	0	0,00	6300
	Ausgaben	0	0	0,00	
	UAB 5819 Zu-/Überschuss	0	0	0,00	
	Einnahmen	1.500	1.500	0,00	
	Ausgaben	599.300	588.800	458.708,79	
	AB 58 Zu-/Überschuss	-597.800	-587.300	-458.708,79	

Gemeinde 0 Gemeinde Kirchheim b. München
 Einzelplan 5 Gesundheit, Sport, Erholung
 Abschnitt 59 Sonstige Erholungseinrichtungen
 U-Abschnitt 5900 Landesgartenschau

Haushaltsstelle		Haushaltsansatz		Ergebnis der Jahresrechnung	Erläuterungen
Nr.	Bezeichnung	2024	2023	2022	Sonst. Amt DVM Vermerk
1	2	3	4	5	6
		EUR	EUR	EUR	
	Einnahmen				
.1660	Rückerstattung aus Einnahmen	5.735.000	0	0,00	5900
	Durchführung LGS				
	<i>Ausgaben s. HHSt. 5900.7180</i>				
	Einnahmen	5.735.000	0	0,00	
	Ausgaben				
.6500	Geschäftsausgaben	-----	-----	0,00	5900
.7180	Betriebskostenzuschüsse	4.882.500	1.942.000	2.057.047,32	5900
	Ausgaben	4.882.500	1.942.000	2.057.047,32	
	UAB 5900 Zu-/Überschuss	852.500	-1.942.000	-2.057.047,32	

Gemeinde 0 Gemeinde Kirchheim b. München
 Einzelplan 5 Gesundheit, Sport, Erholung
 Abschnitt 59 Sonstige Erholungseinrichtungen
 U-Abschnitt 5901 Vorbereitende Maßnahmen zur Landesgartenschau

Haushaltsstelle		Haushaltsansatz		Ergebnis der Jahresrechnung	Erläuterungen
Nr.	Bezeichnung	2024	2023	2022	Sonst. Amt DVM Vermerk
		EUR	EUR	EUR	
1	2	3	4	5	6
	Einnahmen				
	Einnahmen	0	0	0,00	
	Ausgaben				
.5100	Vorbereitende Maßnahmen zur	40.000	50.000	-----	5900
	Ortsgestaltung für Landesgartenschau				
.7000	Gutscheine für Dauerkarten	0	22.500	-----	5900
	Ausgaben	40.000	72.500	0,00	
	UAB 5901 Zu-/Überschuss	-40.000	-72.500	0,00	

Gemeinde 0 Gemeinde Kirchheim b. München
 Einzelplan 5 Gesundheit, Sport, Erholung
 Abschnitt 59 Sonstige Erholungseinrichtungen
 U-Abschnitt 5931 Naherholungsgebiet Heimstettner See

Haushaltsstelle		Haushaltsansatz		Ergebnis der Jahresrechnung	Erläuterungen
Nr.	Bezeichnung	2024	2023	2022	Sonst. Amt DVM Vermerk
		EUR	EUR	EUR	
1	2	3	4	5	6
	Einnahmen				
	Einnahmen	0	0	0,00	
	Ausgaben				
.6610	Mitgliedsbeiträge an Verbände, Vereine und dgl.	3.400	3.400	3.324,62	0115 G15
	Ausgaben	3.400	3.400	3.324,62	
	UAB 5931 Zu-/Überschuss	-3.400	-3.400	-3.324,62	
	Einnahmen	5.735.000	0	0,00	
	Ausgaben	4.925.900	2.017.900	2.060.371,94	
	AB 59 Zu-/Überschuss	809.100	-2.017.900	-2.060.371,94	
	Einnahmen	6.062.900	229.800	384.534,48	
	Ausgaben	6.390.300	3.484.800	3.215.903,73	
	EP 5 Zu-/Überschuss	-327.400	-3.255.000	-2.831.369,25	

Gemeinde 0 Gemeinde Kirchheim b. München
 Einzelplan 6 Bau- und Wohnungswesen, Verkehr
 Abschnitt 60 Bauverwaltung
 U-Abschnitt 6000 Allgemeine Bauverwaltung

Haushaltsstelle		Haushaltsansatz		Ergebnis der Jahresrechnung	Erläuterungen
Nr.	Bezeichnung	2024	2023	2022	Sonst. Amt DVM Vermerk
1	2	3	4	5	6
	Einnahmen				
.1500	Einnahmen aus Städtebaulichen Verträgen:	150.000	150.000	146.488,02	6000
	Kostenerstattungen für Verwaltungskosten				
.1550	Zahlungen für Schadensfälle	0	0	0,00	0064
.1680	Erstattungen von Ausgaben des Verwaltungshaushalts von übrigen Bereichen	0	0	0,00	0004
.1760	Zuweisungen der Bundesanstalt für Arbeit für Maßnahmen zur Arbeitsbeschaffung	0	0	3.603,00	0004
	<i>Erstattung von Leistungen nach § 4 Altersteilzeitgesetz</i>				
	Einnahmen	150.000	150.000	150.091,02	
	Ausgaben				
.4100	Beamtenbezüge	0	0	0,00	0041 G1
.4140	Entlohnung tariflich Beschäftigte	1.250.000	1.200.000	1.059.617,95	0414 G1
.4300	Versorgungskassenbeiträge Beamte	0	0	0,00	0041 G1
.4301	Versorgungskassenbeiträge Ruhestandsbeamte	23.000	23.000	12.251,60	0041 G1
.4340	Versorgungskassenbeiträge tariflich Beschäftigte	93.000	92.000	86.330,98	0414 G1
.4440	Sozialversicherungsbeiträge tariflich Beschäftigte	220.000	230.000	209.075,94	0414 G1
.4599	Beihilfeversicherung Beamte-Angestellte	15.000	200	13.872,00	0459 G1
.5200	Verwaltungs- und Zweckausstattung	1.300	1.300	526,31	6000 G3
.5310	Leasingkosten - Dienstfahrzeug Bauamt	7.000	8.500	3.292,34	0200 G4
.5400	Bewirtschaftungskosten allgemein	100	500	18,53	0054 G5
.5440	Stromkosten	4.000	4.000	1.568,65	0054 G5
.5500	Haltung von Fahrzeugen (Dienstfahrzeug)	10.000	10.000	7.024,69	6000 G6
.5620	Aus- und Fortbildung, Schulung	18.000	18.900	5.927,36	6000 G21
	<i>ab 2017: enthält alle Fortbildungskosten einschl. Reisekosten der Abteilung 3; incl. bisherige HHSt. 7710.5620 (500 € pro MA)</i>				
.6500	Bürobedarf	1.000	600	906,97	6000 G12
	<i>bisher unter 6100.6500</i>				
.6510	Bücher und Zeitschriften u. ähnl.	9.000	7.000	10.437,04	6000 G13
	<i>bis 2020: s. HHSt. 6100.6510</i>				
.6550	Sachverständigenkosten/Rechtsberatung allgemein	25.000	5.000	0,00	6000 G30
	<i>u.a. Bestandsaufnahme gemeindliche Gebäude</i>				
	Ausgaben	1.676.400	1.601.000	1.410.850,36	
	UAB 6000 Zu-/Überschuss	-1.526.400	-1.451.000	-1.260.759,34	
	Einnahmen	150.000	150.000	150.091,02	
	Ausgaben	1.676.400	1.601.000	1.410.850,36	
	AB 60 Zu-/Überschuss	-1.526.400	-1.451.000	-1.260.759,34	

Gemeinde **0 Gemeinde Kirchheim b. München**
 Einzelplan **6 Bau- und Wohnungswesen, Verkehr**
 Abschnitt **61 Städtebauliche Planung, Städtebauförderung, Vermessung, Bauordnung**
 U-Abschnitt **6100 Orts- u. Regionalplanung, Gutachterkosten, Vermessungsaufgaben**

Haushaltsstelle		Haushaltsansatz		Ergebnis der Jahresrechnung	Erläuterungen	
Nr.	Bezeichnung	2024	2023	2022	Sonst.	
		EUR	EUR	EUR	Amt	DVM Vermerk
1	2	3	4	5	6	
	Einnahmen					
.1000	Verwaltungsgebühren (u.a. Vorkaufsrecht Befreiungen, Genehmigungsfreistellung)	2.500	2.000	1.145,50	6000	
.1300	Verkaufserlöse (LV), Befreiungen	500	1.000	900,00	6000	
.1549	sonst. Kostenersätze	500	700	792,00	6000	
.1599	Rückzahlungen v. Zahl. lfd. Art, die von d. Ausg. n. mehr abgesetzt werden können <i>auch für Versicherungsleistungen</i>	0	0	0,00	0300	
.1680	Erstattung Planungs- und Gutachterkosten <i>s. HHSt. 6100.6550, 6100.6555</i>	10.000	10.000	302.029,94	6000	
.1710	Zuweisungen für lfd. Zwecke vom Land	-----	-----	0,00	0360	
.2600	Einnahmen aus SV KH 2030: Sonstige Kostenerstattungen: Planungskosten etc.	250.000	1.190.000	0,00	6100	
.2630	Städtebauförderung - laufende Sanierung- Beratung und Betreuung	-----	-----	0,00	0036	
	Einnahmen	263.500	1.203.700	304.867,44		
	Ausgaben					
.5320	Mieten f. Maschinen u. Geräte (Kopierer) <i>neu ab Mitte 2007: Miete und Wartung für Kopierer Bauamt (Wartung bisher unter HHSt. 6100.5200) nicht mehr getrennt ausgewiesen (Full-Service-Vertrag für Kopierer)</i>	2.000	2.000	2.658,98	0601	G4
.6510	Bücher, Zeitschriften u. ähnl. <i>ab 2021: s. HHSt. 6000.6510, hier nur Bauleitplanung</i>	800	1.000	954,90	6000	G13
.6550	Sachverständigenkosten	300.000	200.000	427.474,82	6000	G30
.6552	Sachverständigenkosten Ortsentwicklung	75.000	75.000	243.786,71	6000	G30
.6555	Planungskosten, Bebauungspl. u. ähnl. soweit n. Gr. 94ff <i>reine Planungskosten - anwaltschaftl. Vertretung und Verträge sind hier nicht enthalten</i>	130.000	130.000	13.044,11	6000	G30
.6557	Planungskosten Ortsentwicklung	50.000	50.000	28.927,45	6000	G30
.6610	Mitgliedsbeiträge an Verbände, Vereine und dgl.	6.000	6.000	5.882,02	6000	G15
.8410	Städtebauförderung - laufende Sanierung- Beratung und Betreuung	-----	-----	0,00	0036	
	Ausgaben	563.800	464.000	722.728,99		
	UAB 6100 Zu-/Überschuss	-300.300	739.700	-417.861,55		
	Einnahmen	263.500	1.203.700	304.867,44		
	Ausgaben	563.800	464.000	722.728,99		
	AB 61 Zu-/Überschuss	-300.300	739.700	-417.861,55		

Gemeinde 0 Gemeinde Kirchheim b. München
 Einzelplan 6 Bau- und Wohnungswesen, Verkehr
 Abschnitt 62 Wohnungsbauförderung und Wohnungsfürsorge
 U-Abschnitt 6202 Wohnungsbauförderung f. eigenes Personal

Haushaltsstelle		Haushaltsansatz		Ergebnis der Jahresrechnung 2022	Erläuterungen
Nr.	Bezeichnung	2024	2023		
		EUR	EUR	EUR	Sonst. Amt DVM Vermerk
1	2	3	4	5	6
	Einnahmen				
.2080	Zinseinnahmen aus Arbeitgeberdarlehen	-----	-----	0,00	0300
	<i>bisher unter HHSt. 9100.2080</i>				
	Ausgaben				
	Einnahmen	0	0	0,00	
	Ausgaben	0	0	0,00	
	UAB 6202 Zu-/Überschuss	0	0	0,00	
	Einnahmen	0	0	0,00	
	Ausgaben	0	0	0,00	
	AB 62 Zu-/Überschuss	0	0	0,00	

Gemeinde **0 Gemeinde Kirchheim b. München**
 Einzelplan **6 Bau- und Wohnungswesen, Verkehr**
 Abschnitt **63 Gemeindestraßen, Wege, Brücken, Allgemeiner Tiefbau**
 U-Abschnitt **6300 Gemeindestraßen allgemein**

Haushaltsstelle		Haushaltsansatz		Ergebnis der Jahresrechnung	Erläuterungen
Nr.	Bezeichnung	2024	2023	2022	Sonst. Amt DVM Vermerk
1	2	EUR	EUR	EUR	6
	Einnahmen				
.1100	Benutzungsgebühren u. ähnliche Entgelte - Sondernutzungsgebühr - <i>Postablagekästen</i> <i>s. auch HHSt. 0300.1500</i>	3.500	3.500	1.200,00	6300
.1599	Vermischte Einnahmen <i>Ersatz für Beschädigungen; Einnahmen aus Rechnungen für</i> <i>Hausnummernschilder (s. HHSt. 6300.5134) und Beschädigung</i> <i>Verkehrszeichen</i> <i>auch: Spenden</i>	1.000	1.000	1.447,82	6300
.1715	Zuweisungen f. lfd. Zwecke - Kommunalen Anteil a.d. Kfz-Steuer - Art. 13 a FAG	230.400	230.000	230.400,00	0300
	Einnahmen	234.900	234.500	233.047,82	
	Ausgaben				
.4140	Entlohnung tariflich Beschäftigte <i>neu ab 2006: enthält auch bisherige HHSt. 6300.4150 (Arbeiter)</i>	292.000	266.000	241.740,39	0414 G1
.4340	Versorgungskassenbeitrag tariflich Beschäftigte <i>neu ab 2006: enthält auch bisherige HHSt. 6300.4350 (Arbeiter)</i>	25.000	22.000	20.075,27	0414 G1
.4440	Sozialversicherungsbeitrag tariflich Beschäftigte <i>neu ab 2006: enthält auch bisherige HHSt. 6300.4450 (Arbeiter)</i>	61.000	56.000	50.820,86	0414 G1
.4599	Beihilfeversicherung Beamte-Angestellte	0	200	0,00	0459 G1
.5131	Unterhalt: Straßen, Wege u. ähnl. <i>incl. Straßenbegleitgrün</i>	150.000	120.000	63.689,84	6300 G2
.5132	Unterhalt Straßenentwässerung	40.000	40.000	43.989,60	6300 G2
.5134	Unterhalt: Verkehrssicherungsanlagen, Verkehrszeichen, Markierungen u.ä.	98.000	70.000	60.954,91	6300 G2
.5135	Unterhalt: Winterdienst <i>Material: Salz, (z. T. Splitt)</i>	35.000	40.000	14.904,21	6300 G2
.6200	Sonstige Ausgaben AGFK Radverkehr <i>s. auch HHSt. 6300.9520</i>	10.000	10.000	1.063,29	7915
.6300	Vergütungen an Dritte - MVG Mietradsystem	11.500	22.500	7.605,91	7915
.6342	Stromverbrauch für Betriebszwecke, Ampelanlagen u. ä.	8.500	8.500	3.945,84	6300 G10
.6362	Fremdvergabe Winterdienst	5.000	5.000	4.267,05	6300
	Ausgaben	736.000	660.200	513.057,17	
	UAB 6300 Zu-/Überschuss	-501.100	-425.700	-280.009,35	
	Einnahmen	234.900	234.500	233.047,82	
	Ausgaben	736.000	660.200	513.057,17	
	AB 63 Zu-/Überschuss	-501.100	-425.700	-280.009,35	

Gemeinde 0 Gemeinde Kirchheim b. München
 Einzelplan 6 Bau- und Wohnungswesen, Verkehr
 Abschnitt 67 Straßenbeleuchtung und -reinigung
 U-Abschnitt 6700 Straßenbeleuchtung - Bau, Unterhaltung und Betrieb

Haushaltsstelle		Haushaltsansatz		Ergebnis der Jahresrechnung	Erläuterungen	
Nr.	Bezeichnung	2024	2023	2022	Sonst.	
		EUR	EUR	EUR	Amt	DVM Vermerk
1	2	3	4	5	6	
	Einnahmen					
	Einnahmen	0	0	0,00		
	Ausgaben					
.4140	Entlohnung tariflich Beschäftigte <i>neu ab 2006: enthält bisherige HHSt. 6700.4150 (Arbeiter)</i>	0	0	0,00	0414	G1
.4340	Versorgungskassenbeitrag tariflich Beschäftigte <i>neu ab 2006: enthält bisherige HHSt. 6700.4350 (Arbeiter)</i>	0	0	0,00	0414	G1
.4440	Sozialversicherungsbeiträge tariflich Beschäftigte <i>neu ab 2006: enthält bisherige HHSt. 6700.4450 (Arbeiter)</i>	0	0	0,00	0414	G1
.4599	Beihilfeversicherung Beamte-Angestellte	-----	-----	0,00	0459	G1
.5100	Unterhalt: Straßenbeleuchtung <i>früher unter 6700.6342</i>	70.000	70.000	60.621,72	6300	G2
.6342	Stromverbrauch für Straßenbeleuchtung <i>ab 01.01.12: neuer Stromanbieter: Ökostrom von Energieversorgung Ottobrunn; ab 2014: wieder E.ON</i>	80.000	170.000	153.507,98	6300	G10
	Ausgaben	150.000	240.000	214.129,70		
	UAB 6700 Zu-/Überschuss	-150.000	-240.000	-214.129,70		

Gemeinde 0 Gemeinde Kirchheim b. München
 Einzelplan 6 Bau- und Wohnungswesen, Verkehr
 Abschnitt 67 Straßenbeleuchtung und -reinigung
 U-Abschnitt 6751 Straßenreinigung

Haushaltsstelle		Haushaltsansatz		Ergebnis der Jahresrechnung	Erläuterungen
Nr.	Bezeichnung	2024	2023	2022	Sonst. Amt DVM Vermerk
1	2	3	4	5	6
		EUR	EUR	EUR	
	Einnahmen	0	0	0,00	
	Ausgaben				
.4140	Entlohnung tariflich Beschäftigte <i>neu ab 2006: enthält bisherige HHSt. 6751.4150 (Arbeiter)</i>	95.000	91.000	76.938,58	0414 G1
.4340	Versorgungskassenbeitrag tariflich Beschäftigte <i>neu ab 2006: enthält bisherige HHSt. 6751.4350 (Arbeiter)</i>	8.000	7.400	6.326,12	0414 G1
.4440	Sozialversicherungsbeiträge tariflich Beschäftigte <i>neu ab 2006: enthält bisherige HHSt. 6751.4450 (Arbeiter)</i>	21.000	19.000	16.221,36	0414 G1
.4599	Beihilfeversicherung Beamte-Angestellte	-----	-----	0,00	0459 G1
.5700	Verbrauchsmaterial f. Straßenreinigung durch Bürger <i>(Hundekot-Tüten)</i>	10.000	6.000	10.147,61	0072 G10
.6362	Straßenreinigung durch Bauhof <i>(Streugutentsorgungskosten)</i>	23.000	23.000	15.392,09	6300 G10
	Ausgaben	157.000	146.400	125.025,76	
	UAB 6751 Zu-/Überschuss	-157.000	-146.400	-125.025,76	
	Einnahmen	0	0	0,00	
	Ausgaben	307.000	386.400	339.155,46	
	AB 67 Zu-/Überschuss	-307.000	-386.400	-339.155,46	
	Einnahmen	648.400	1.588.200	688.006,28	
	Ausgaben	3.283.200	3.111.600	2.985.791,98	
	EP 6 Zu-/Überschuss	-2.634.800	-1.523.400	-2.297.785,70	

Gemeinde 0 Gemeinde Kirchheim b. München
 Einzelplan 7 Öffentliche Einrichtungen, Wirtschaftsförderung
 Abschnitt 72 Abfallbeseitigung
 U-Abschnitt 7200 Mülldeponien, Altlasten

Haushaltsstelle		Haushaltsansatz		Ergebnis der Jahresrechnung	Erläuterungen
Nr.	Bezeichnung	2024	2023	2022	Sonst. Amt DVM Vermerk
		EUR	EUR	EUR	
1	2	3	4	5	6
	Einnahmen				
	Einnahmen	0	0	0,00	
	Ausgaben				
.6405	Beitrag zum Unterstützungsfonds nach Art. 13a Bayer. Bodenschutzgesetz	2.000	10.000	1.757,00	0072
	Ausgaben	2.000	10.000	1.757,00	
	Zu-/Überschuss	-2.000	-10.000	-1.757,00	
	UAB 7200				

Gemeinde **0 Gemeinde Kirchheim b. München**
 Einzelplan **7 Öffentliche Einrichtungen, Wirtschaftsförderung**
 Abschnitt **72 Abfallbeseitigung**
 U-Abschnitt **7201 Müll- und Fäkalienabfuhr**

Haushaltsstelle		Haushaltsansatz		Ergebnis der Jahresrechnung	Erläuterungen	
Nr.	Bezeichnung	2024	2023	2022	Sonst.	
		EUR	EUR	EUR	Amt	DVM Vermerk
1	2	3	4	5	6	
	Einnahmen					
.1121	Gebühren f. Abfallbeseitigung, Müllsäcke Sperrmüllsammlung, Windelsäcke	1.170.000	1.100.000	1.122.449,57	0072	
.1122	Einnahmen Wertstoffhof durch Bürgergebühren	45.000	45.000	11.201,50	0072	
.1123	Gebühren Sperrmüllabfuhr ü. Anforderungs karte <i>ab 2024 in 7201.1121 integriert</i>	-----	2.000	2.362,50	0072	
.1190	Umsatzsteuer lfd. Buchungen	30.000	8.000	-----	0340	
.1300	Verkaufserlöse	0	0	0,00	0072	
.1550	Umsatzsteuerrückvergütung vom Finanzamt aus Betrieb gewerblicher Art <i>s. HHSt. 7201.6410, HHSt. 7201.1555</i>	-----	0	7.109,17	0340	
.1555	Vereinnahmte Umsatzsteuer aus Betrieb gewerblicher Art	-----	0	25.943,26	0340	
.1559	Zahlungen für Schadensfälle <i>Versicherungsleistungen</i>	0	0	0,00	0064	
.1590	Vorsteuer-Erstattung	15.000	1.000	-----	0340	
.1670	Erstattungen von privaten Unternehmen	0	130.000	142.510,66	0072	
.1671	Allgemeine Erstattungen <i>bisher unter HHSt. 7201.1670</i>	250.000	65.000	95.423,77	0072	
-01	Erstattungen für Altholz <i>bisher unter HHSt. 7201.1660</i>	0	-----	-----	0072	
-02	Erstattungen für Metalle <i>bisher unter HHSt. 7201.1660</i>	0	-----	-----	0072	
-03	Erstattungen für Papier <i>bisher unter HHSt. 7201.1660</i>	0	-----	-----	0072	
.1671	Gesamtkonto	250.000	65.000	95.423,77		
.2600	Geldstrafen, Bußgelder und ähnl.	100	100	0,00	0072	
	Einnahmen	1.510.100	1.351.100	1.407.000,43		
	Ausgaben					
.4100	Beamtenbezüge	-----	-----	0,00	0041	G1
.4140	Entlohnung tariflich Beschäftigte <i>neu ab 2006: enthält auch bisherige HHSt. 7201.4150 (Arbeiter)</i>	65.000	110.000	41.536,90	0414	G1
.4300	Versorgungskassenbeitrag Beamte	-----	-----	0,00	0041	G1
.4340	Versorgungskassenbeitrag tariflich Beschäftigte <i>neu ab 2006: enthält auch bisherige HHSt. 7201.4350 (Arbeiter)</i>	7.000	8.000	4.262,36	0414	G1
.4440	Sozialversicherungsbeitrag tariflich Beschäftigte <i>neu ab 2006: enthält auch bisherige HHSt. 7201.4450 (Arbeiter)</i>	21.000	25.000	10.707,62	0414	G1
.4599	Beihilfeversicherung Beamte-Angestellte	100	100	33,60	0459	G1
.5000	Unterhalt d. Grundstücke u. baulichen Anlagen --- Wertstoffhof	60.000	120.000	9.296,23	5000	G2

Gemeinde **0 Gemeinde Kirchheim b. München**
 Einzelplan **7 Öffentliche Einrichtungen, Wirtschaftsförderung**
 Abschnitt **72 Abfallbeseitigung**
 U-Abschnitt **7201 Müll- und Fäkalienabfuhr**

Haushaltsstelle		Haushaltsansatz		Ergebnis der Jahresrechnung	Erläuterungen	
Nr.	Bezeichnung	2024	2023	2022	Sonst.	
		EUR	EUR	EUR	Amt	DVM Vermerk
1	2	3	4	5	6	
.5100	Unterhalt Müllinseln (Wartung, Reinigung, Containerplätze, etc.)	25.000	10.000	5.220,00	0072	G2
.5200	Verwaltungs- und Zweckausstattung für Wertstoffhof	1.500	3.000	1.493,28	0072	G24
.5400	Bewirtschaftungskosten allgemein - Wertstoffhof <i>neue HHSt. ab 2022: 7201.5420, 7201.5430</i>	4.000	6.000	8.629,63	0054	G5
.5420	Wasser- und Energiekosten Wertstoffhof	22.000	21.000	14.728,18	0541	G5
.5430	Reinigungskosten Wertstoffhof	500	500	0,00	0541	G5
.5460	Versicherungen für Gebäude, Grundstücke u.ä.	3.900	3.700	3.261,94	0064	G5
.5500	Haltung von Fahrzeugen - Wartung, Pflege Betriebsstoffe	10.000	10.000	14.021,15	0072	G24
-01	Haltung von Fahrzeugen - Wartung, Pflege Betriebsstoffe - Manitou/Teleskoplader	0	0	-----	0072	G24
.5500	Gesamtkonto	10.000	10.000	14.021,15		
.5600	Dienst- und Schutzkleidung, persönliche Ausrüstungsgegenstände	1.000	1.000	139,83	0072	
.5700	Verbrauchsmittel (Müllsäcke, Müllausweise, etc.)	3.600	3.600	3.408,74	0072	G10
.6360	Allgemeine Ausgaben	5.000	50.000	98.243,26	0072	G19
.6361	Transportkosten Restmüll	155.000	150.000	130.998,88	0072	G19
.6362	Ausgaben für besondere Wertstoffe (Kork,Kunststoffe,Giftmobil,Akkus,etc.) <i>auch: Spezialbehälter, Reifen u.a.</i>	9.000	6.000	4.900,90	0072	G19
.6363	Ausgaben für Sperrmüll	65.000	2.500	2.142,00	0072	G19
.6364	Ausgaben für Bauschutt	4.500	75.000	33.586,58	0072	G19
.6365	Ausgaben für externen Betrieb Wertstoffhof <i>bis 12/2023 Anderwerk ab 01/2024 Remondis</i>	270.000	130.000	33.885,97	0072	G19
.6366	Ausgaben für Grüngut (Kompostieranlage, (Christbaum- u. Grüngutsammlung)	32.000	32.000	25.064,66	0072	G19
.6367	Ausgaben für Metalle	6.000	1.200	1.125,25	0072	G19
.6368	Ausgaben für Altholz	7.000	-----	-----	0072	G19
.6369	Ausgaben für Biomüll <i>ab 2024: enthält auch bisherige HHSt. 7201.6370</i>	390.000	130.000	111.653,14	0072	G19
.6370	Biomüllentsorgung Wurzer Umweltdienst GmbH <i>ab 2024 unter HHSt. 7201.6369</i>	-----	230.000	117.818,70	0072	G19
.6371	Ausgaben für Altpapier (PPK) <i>Einnahmen s. HHSt. 7201.1670</i>	210.000	220.000	203.703,89	0072	G19
.6380	Holzcontainer Wertstoffhof	-----	20.000	3.541,32	0072	G19
.6400	Steuern, Versicherungen, Schadensfälle, Leistungen bei nichtversicherten Schäden	200	200	120,36	0064	G11

Gemeinde **0 Gemeinde Kirchheim b. München**
 Einzelplan **7 Öffentliche Einrichtungen, Wirtschaftsförderung**
 Abschnitt **72 Abfallbeseitigung**
 U-Abschnitt **7201 Müll- und Fäkalienabfuhr**

Haushaltsstelle		Haushaltsansatz		Ergebnis der Jahresrechnung	Erläuterungen
Nr.	Bezeichnung	2024	2023	2022	Sonst. Amt DVM Vermerk
1	2	3	4	5	6
		EUR	EUR	EUR	
.6410	Vorsteuer laufende Buchungen gewerblicher Art Wertstoffe DSD	35.000	15.000	52.617,96	0340
.6420	Umsatzsteuerzahllast an Finanzamt	0	0	-----	0340
.6521	Fernmeldegebühren, AZDBS	600	600	501,65	0601 G14
.6720	Umlage an LRA München f. Aufwendungen z. Abfallwirtschaft	45.000	35.000	33.057,00	0072
.6760	Verbrennungskosten Restmüll <i>bisher unter der HHSt. 7201.6359</i>	270.000	230.000	260.384,30	0072 G19
.6790	Verwaltungskostenpauschale (Strom, Heizung, Ausstatt./ohne Mietk.)	13.000	7.000	12.768,85	0072 G19
.6801	Abschreibungen - kalkulatorische Kosten --- Wertstoffhof --- Wertstoffinseln <i>Einnahmen s. HHSt. 9100.2701</i>	65.000	65.000	63.058,62	0072
.6851	Verzinsung des Anlagekapitals --- Wertstoffhof --- Wertstoffinseln <i>Einnahmen s. HHSt. 9100.2751</i>	37.000	37.000	35.952,56	0072
	Ausgaben	1.843.900	1.758.400	1.341.865,31	
	UAB 7201 Zu-/Überschuss	-333.800	-407.300	65.135,12	
	Einnahmen	1.510.100	1.351.100	1.407.000,43	
	Ausgaben	1.845.900	1.768.400	1.343.622,31	
	AB 72 Zu-/Überschuss	-335.800	-417.300	63.378,12	

Gemeinde 0 Gemeinde Kirchheim b. München
 Einzelplan 7 Öffentliche Einrichtungen, Wirtschaftsförderung
 Abschnitt 73 Märkte
 U-Abschnitt 7301 Wochenmärkte, Weihnachtsmärkte

Haushaltsstelle		Haushaltsansatz		Ergebnis der Jahresrechnung	Erläuterungen
Nr.	Bezeichnung	2024	2023	2022	Sonst. Amt DVM Vermerk
1	2	EUR	EUR	EUR	6
	Einnahmen				
.1166	Marktgeb. u. ähnl. Entgelte	3.500	3.500	3.600,00	0011
	Einnahmen	3.500	3.500	3.600,00	
	Ausgaben				
.5400	Bewirt. Grundstücke, für Wochenmarkt	2.500	2.000	927,09	0054 G5
	Ausgaben	2.500	2.000	927,09	
	UAB 7301 Zu-/Überschuss	1.000	1.500	2.672,91	
	Einnahmen	3.500	3.500	3.600,00	
	Ausgaben	2.500	2.000	927,09	
	AB 73 Zu-/Überschuss	1.000	1.500	2.672,91	

Gemeinde **0 Gemeinde Kirchheim b. München**
 Einzelplan **7 Öffentliche Einrichtungen, Wirtschaftsförderung**
 Abschnitt **75 Bestattungswesen**
 U-Abschnitt **7500 Grabgebühren, gemeindl. Friedhöfe m. kalk. Kosten**

Haushaltsstelle		Haushaltsansatz		Ergebnis der Jahresrechnung	Erläuterungen	
Nr.	Bezeichnung	2024	2023	2022	Sonst.	
		EUR	EUR	EUR	Amt	DVM Vermerk
1	2	3	4	5	6	
	Einnahmen					
.1000	allg. Verwaltungsgebühren	4.000	3.000	3.875,00	0075	
.1142	Grabneukauf	60.000	50.000	84.877,65	0075	
.1143	Grabnutzungsverlängerung	80.000	70.000	82.290,00	0075	
.1144	Gebühren für Leichenhaus	6.500	5.500	7.144,00	0075	
.1145	Gebühren für Aussegnungshalle	7.500	7.000	8.050,00	0075	
.1146	Zulassung für Steinmetze	300	300	339,00	0075	
.1147	Bestattungskosten	50.000	42.000	58.680,31	0075	
	<i>Ausgaben s. HHSt. 7500.6300</i>					
.1148	Kauf Urnenplatte	8.000	5.000	9.520,11	0075	
	<i>Ausgaben s. HHSt. 7500.6310 (Umentafelbeschriftung)</i>					
	Einnahmen	216.300	182.800	254.776,07		
	Ausgaben					
.4100	Beamtenbezüge	40.000	33.000	32.126,21	0041	G1
.4140	Entlohnung tariflich Beschäftigte	100.000	92.000	85.715,86	0414	G1
	<i>neu ab 2006: enthält bisherige HHSt. 7500.4150 (Arbeiter)</i>					
.4300	Versorgungskassenbeitrag Beamte	19.000	18.000	16.518,48	0041	G1
.4340	Versorgungskassenbeitrag tariflich Beschäftigte	8.000	7.400	6.894,71	0414	G1
	<i>neu ab 2006: enthält auch bisherige HHSt. 7500.4350 (Arbeiter)</i>					
.4440	Sozialversicherungsbeitrag tariflich Beschäftigte	21.000	19.500	18.119,21	0414	G1
	<i>neu ab 2006: enthält auch bisherige HHSt. 7500.4450 (Arbeiter)</i>					
.4599	Beihilfeversicherung Beamte-Angestellte	12.000	11.000	10.063,32	0459	G1
.5000	Gebäude- und Grundstücksunterhalt	6.000	9.000	13.633,14	5000	G2
.5166	Unterhalt: Friedhöfe, Gräber	5.000	3.000	168,78	5000	G2
.5200	Verwaltungs- und Zweckausstattung für Friedhofverwaltung	800	800	438,22	0075	G3
.5400	Bewirtschaftung: Grundstücke und Gebäude (Friedhöfe)	7.500	7.500	6.061,02	0541	G5
.5420	Wasser- und Energiekosten	5.000	2.500	1.655,72	0541	G5
.5430	Reinigungskosten	2.000	2.000	1.885,52	0541	G5
.6300	Zahlungen an Dritte - Bestattungskosten	40.000	31.000	45.778,16	0075	
	<i>Einnahme s. HHSt. 7500.1147</i>					
.6310	Zahlungen an Dritte - Umentafelbeschriftung	4.000	4.000	4.213,79	0075	
	<i>Einnahme s. HHSt. 7500.1148</i>					
.6360	Zahlungen an Dritte - u.a. Grabpflege, Technik, Dienstleistung Außenbeschaffung <i>ab 01.11.18 für Allerheiligen</i>	1.800	1.800	1.689,80	0075	
.6400	Steuern, Versicherungen, Leistungen bei nichtversicherten Schäden	100	100	46,97	0064	G11
.6510	Bücher und Zeitschriften <i>s. auch HHSt. 0501.6510</i>	200	200	211,60	0075	G13

Gemeinde 0 Gemeinde Kirchheim b. München
 Einzelplan 7 Öffentliche Einrichtungen, Wirtschaftsförderung
 Abschnitt 75 Bestattungswesen
 U-Abschnitt 7500 Grabgebühren, gemeindl. Friedhöfe m. kalk. Kosten

Haushaltsstelle		Haushaltsansatz		Ergebnis der Jahresrechnung	Erläuterungen
Nr.	Bezeichnung	2024	2023	2022	Sonst. Amt DVM Vermerk
		EUR	EUR	EUR	
1	2	3	4	5	6
.6520	Post- und Fernmeldegebühren, AZDBS <i>Clubtelefon (Münzapparat)</i>	300	300	242,04	0075 G14
.6800	Abschreibungen - Kalkulatorische Kosten --- Gemeindliche Friedhöfe <i>Einnahme unter HHSt. 9100.2700</i>	50.000	50.000	40.872,52	0300
.6850	Verzinsung des Anlagenkapitals --- Gemeindliche Friedhöfe <i>Einnahme unter HHSt. 9100.2750</i>	75.000	75.000	72.109,05	0300
	Ausgaben	397.700	368.100	358.444,12	
	UAB 7500 Zu-/Überschuss	-181.400	-185.300	-103.668,05	
	Einnahmen	216.300	182.800	254.776,07	
	Ausgaben	397.700	368.100	358.444,12	
	AB 75 Zu-/Überschuss	-181.400	-185.300	-103.668,05	

Gemeinde 0 Gemeinde Kirchheim b. München
 Einzelplan 7 Öffentliche Einrichtungen, Wirtschaftsförderung
 Abschnitt 76 Sonstige öffentliche Einrichtungen
 U-Abschnitt 7600 Öffentliche Ladeinfrastruktur

Haushaltsstelle		Haushaltsansatz		Ergebnis der Jahresrechnung	Erläuterungen
Nr.	Bezeichnung	2024	2023	2022	Sonst. Amt DVM Vermerk
		EUR	EUR	EUR	
1	2	3	4	5	6
	Einnahmen				
.1190	Umsatzsteuer lfd. Buchungen	12.000	2.600	-----	0340
.1300	Einnahmen aus Verkauf THG-Quotenhandel	16.000	13.800	-----	7915
.1549	Sonstige Kostenersätze	30.000	22.000	18.226,16	7915
.1550	Umsatzsteuerrückvergütung vom Finanzamt aus Betrieb gewerblicher Art	-----	0	2.503,74	0340
.1555	Vereinnahmte Umsatzsteuer aus Betrieb gewerblicher Art	-----	0	3.462,97	0340
.1590	Vorsteuer-Erstattung	5.000	0	-----	0340
	Einnahmen	63.000	38.400	24.192,87	
	Ausgaben				
.5400	Bewirtschaftungskosten allgemein (Stromkosten öffentliche Ladesäulen)	25.000	23.500	15.438,53	7915 G5
.6410	Vorsteuer laufende Buchungen gewerblicher Art	14.000	0	1.783,89	0340
.6420	Umsatzsteuerzahllast an Finanzamt	0	0	-----	0340
	Ausgaben	39.000	23.500	17.222,42	
	UAB 7600 Zu-/Überschuss	24.000	14.900	6.970,45	

Gemeinde 0 Gemeinde Kirchheim b. München
 Einzelplan 7 Öffentliche Einrichtungen, Wirtschaftsförderung
 Abschnitt 76 Sonstige öffentliche Einrichtungen
 U-Abschnitt 7601 CarSharing

Haushaltsstelle		Haushaltsansatz		Ergebnis der Jahresrechnung	Erläuterungen
Nr.	Bezeichnung	2024	2023	2022	Sonst. Amt DVM Vermerk
		EUR	EUR	EUR	
1	2	3	4	5	6
	Einnahmen				
.1100	Gebühr für Autoverleih	-----	-----	2.890,94	7915
.1555	Vereinnahmte Umsatzsteuer aus Betrieb gewerblicher Art	-----	-----	549,30	0340
	Einnahmen	0	0	3.440,24	
	Ausgaben				
.5400	Bewirtschaftungskosten allgemein (Stromkosten Ladesäulen)	3.000	5.000	1.017,73	0054 G5
.6300	Vergütungen an Dritte <i>StadtAuto</i>	5.000	5.000	8.331,77	7915
.6410	Vorsteuer laufende Buchungen	-----	-----	628,78	0340
.6420	Umsatzsteuerzahllast an Finanzamt	-----	200	-----	0340
	Ausgaben	8.000	10.200	9.978,28	
	UAB 7601 Zu-/Überschuss	-8.000	-10.200	-6.538,04	
	Einnahmen	63.000	38.400	27.633,11	
	Ausgaben	47.000	33.700	27.200,70	
	AB 76 Zu-/Überschuss	16.000	4.700	432,41	

Gemeinde **0 Gemeinde Kirchheim b. München**
 Einzelplan **7 Öffentliche Einrichtungen, Wirtschaftsförderung**
 Abschnitt **77 Hilfsbetriebe der Verwaltung**
 U-Abschnitt **7710 Bauhof für Hoch- und Tiefbau**

Haushaltsstelle		Haushaltsansatz		Ergebnis der Jahresrechnung	Erläuterungen
Nr.	Bezeichnung	2024	2023	2022	Sonst. Amt DVM Vermerk
1	2	3	4	5	6
		EUR	EUR	EUR	
	Einnahmen				
.1550	Zahlungen für Schadensfälle <i>ab 2016: auch Versicherungsleistungen</i>	500	500	2.654,73	0064
.1580	Vermischte Einnahmen	0	0	801,00	7710
.1590	Vorsteuer-Erstattung	0	0	-----	0340
	Einnahmen	500	500	3.455,73	
	Ausgaben				
.4140	Entlohnung tariflich Beschäftigte <i>neu ab 2006: enthält auch bisherige HHSt. 7710.4150 (Arbeiter)</i>	500.000	500.000	437.038,43	0414 G1
.4145	Winterdienstzulage tariflich Beschäftigte <i>neu ab 2006: enthält auch bisherige HHSt. 7710.4155 (Arbeiter)</i>	-----	-----	0,00	0414 G1
.4340	Versorgungskassenbeiträge tariflich Beschäftigte <i>neu ab 2006: enthält auch bisherige HHSt. 7710.4350 (Arbeiter)</i>	40.000	40.000	36.016,39	0414 G1
.4440	Sozialversicherungsbeitrag tariflich Beschäftigte <i>neu ab 2006: enthält auch bisherige HHSt. 7710.4450 (Arbeiter)</i>	100.000	100.000	90.134,33	0414 G1
.4599	Beihilfevers., ärztl. Untersuchungen, Gesundheitsvorsorge/Sicherheitstechnik	2.000	2.000	728,76	0459 G1
.5000	Grundstücks- u. Gebäudeunterhalt Bauhof	25.000	55.000	19.316,50	5000 G2
.5200	Verwaltungs- u. Zweckausstattung Arbeitsmaterial, Geräte <i>Eigenverantwortliche Verwaltung durch den Bauhof(leiter)</i>	21.000	24.000	21.143,33	7710 G24
.5300	Mieten und Pachten - Kopiergerät - <i>für Kopierer im Bauhof</i>	1.500	1.500	1.421,84	0601 G4
.5301	Miete u. Nebenkosten für Räume einer Lagerhalle <i>bis 2020: Anmietung für Lagerung v.a. der Verkaufsbuden</i>	-----	-----	0,00	0350 G4
.5340	Leasingkosten Bauhoffahrzeuge	60.000	60.000	45.930,86	7710 G4
.5400	Bewirtschaftung: Gebäude u. Grundstück <i>neu: s. HHSt. 7710.5420, 7710.5430</i>	20.000	16.000	19.640,53	0541 G5
.5420	Wasser- und Energiekosten <i>bisher unter HHSt. 7710.5400</i>	50.000	66.000	44.831,75	0541 G5
.5430	Reinigungskosten <i>bisher unter HHSt. 7710.5400</i>	1.000	1.000	288,69	0541 G5
.5500	Haltung von Fahrzeugen - Wartung, Pflege Betriebsstoffe <i>Eigenverantwortliche Verwaltung durch den Bauhof(leiter)</i>	120.000	100.000	113.102,27	7710 G24
.5510	Kfz-Versicherungen Kfz-Steuer	22.000	24.000	20.442,60	0064 G6
.5600	Dienst- und Schutzkleidung pers. Ausrüstungsgegenstände	11.000	10.000	11.584,70	7710 G24

Gemeinde 0 Gemeinde Kirchheim b. München
 Einzelplan 7 Öffentliche Einrichtungen, Wirtschaftsförderung
 Abschnitt 77 Hilfsbetriebe der Verwaltung
 U-Abschnitt 7710 Bauhof für Hoch- und Tiefbau

Haushaltsstelle		Haushaltsansatz		Ergebnis der Jahresrechnung	Erläuterungen	
Nr.	Bezeichnung	2024	2023	2022	Sonst.	
		EUR	EUR	EUR	Amt	DVM Vermerk
1	2	3	4	5	6	
.6400	Steuern, Versicherungen, Leistungen bei nichtversicherten Schäden <i>F, ED, LW, Sturm, Elektronik (für Geschwindigkeitsmessgerät)</i>	1.400	1.400	1.339,58	0064	G11
.6510	Bücher und Zeitschriften	1.500	1.200	1.628,84	7710	G13
.6520	Fernmeldegebühren und Wartungskosten der Fernmeldeanlage <i>Eigenverantwortliche Verwaltung durch den Bauhof(leiter)</i>	1.500	1.500	939,72	7710	
.6550	Sachverständigen-, Gerichts- und ähnl. Kosten	3.000	3.000	0,00	0004	
	Ausgaben	980.900	1.006.600	865.529,12		
	UAB 7710 Zu-/Überschuss	-980.400	-1.006.100	-862.073,39		
	Einnahmen	500	500	3.455,73		
	Ausgaben	980.900	1.006.600	865.529,12		
	AB 77 Zu-/Überschuss	-980.400	-1.006.100	-862.073,39		

Gemeinde 0 Gemeinde Kirchheim b. München
 Einzelplan 7 Öffentliche Einrichtungen, Wirtschaftsförderung
 Abschnitt 79 Fremdenverkehr, sonstige Förderung von Wirtschaft und Verkehr
 U-Abschnitt 7910 Förderung des Nahverkehrs

Haushaltsstelle		Haushaltsansatz		Ergebnis der Jahresrechnung	Erläuterungen	
Nr.	Bezeichnung	2024	2023	2022	Sonst.	
		EUR	EUR	EUR	Amt	DVM Vermerk
1	2	3	4	5	6	
	Einnahmen	0	0	0,00		
	Ausgaben					
.5000	Gebäude- und Grundstücksunterhalt	3.500	3.500	2.828,87	5000	G2
	- Unterhalt Bushäuschen -					
.6320	Betriebskosten DFI-Anlagen (dynam. Fahrgastinformationssysteme) s. HHSt. 7910.9520	0	0	0,00	7910	G10
.6700	Kostenerstattung an Dt. Bahn Kostenbeteiligung Unterhalt u. Reinigung	2.000	-----	-----	6100	
	Ausgaben	5.500	3.500	2.828,87		
	UAB 7910 Zu-/Überschuss	-5.500	-3.500	-2.828,87		

Gemeinde **0 Gemeinde Kirchheim b. München**
 Einzelplan **7 Öffentliche Einrichtungen, Wirtschaftsförderung**
 Abschnitt **79 Fremdenverkehr, sonstige Förderung von Wirtschaft und Verkehr**
 U-Abschnitt **7915 Sonstige Förderung der Wirtschaft**

Haushaltsstelle		Haushaltsansatz		Ergebnis der Jahresrechnung	Erläuterungen
Nr.	Bezeichnung	2024	2023	2022	Sonst. Amt DVM Vermerk
1	2	3	4	5	6
		EUR	EUR	EUR	
	Einnahmen				
.1555	Vereinnahmte Umsatzsteuer	-----	-----	0,00	0340
.1770	Spenden und sonstige Zuweisungen	0	500	-285,00	7915
	<i>Ausgaben s. HHSt. 7915.6310, 7915.7000</i>				
	Einnahmen	0	500	-285,00	
	Ausgaben				
.4140	Entlohnung tariflich Beschäftigte	214.000	195.000	161.462,86	0414 G1
.4160	Beschäftigungsentgelte für sonstige Veranstaltungen	0	200	0,00	7915 G1
.4340	Versorgungskassenbeitrag tariflich Beschäftigte	17.000	15.700	13.054,34	0414 G1
.4440	Sozialversicherungsbeiträge tariflich Beschäftigte	41.000	38.000	32.383,60	0414 G1
.4599	Beihilfeversicherung Beamte-Angestellte	100	100	33,60	0459 G1
.5200	Verwaltungs- und Zweckausstattung	0	100	0,00	7915 G3
.5300	Anmietung Räume in Sonnenallee (Bildungszentrum)	-----	-----	0,00	7915 G4
.5620	Aus- und Fortbildung, Schulung <i>ab 2017: enthält alle Fortbildungskosten einschl. Reisekosten des Referates für Wirtschaftsförderung (500 € pro MA)</i>	1.500	4.000	2.684,20	7915 G21
.5830	Bewirtung von Gästen	300	300	69,34	7915
.6300	Projekt Aufwertung Ortskerne	1.000	1.000	615,25	7915
.6310	Sonstige Veranstaltungen <i>z.B. Wirtschaftsempfang, Unternehmer-Treffen (Einnahmen s. auch 7915.1770)</i>	1.000	1.000	214,20	7915
.6311	Ausstellungen/Messen	200	200	0,00	7915
.6320	Öffentlichkeitsarbeit	7.000	14.400	394,17	7915
.6500	Bürobedarf	200	200	213,76	7915 G12
.6531	Sonstige Veröffentlichungen - Referat für Wirtschaftsförderung	300	400	0,00	7915
.6550	Sachverständigen-, Gerichts- und ähnliche Kosten	1.500	5.000	21.866,25	7915
.7000	Zuschüsse Sonderprojekte	0	0	5.200,00	7915
.7010	Zuschüsse für Vereinigung östliche Gemeinden <i>ab 2023: OstAllianz Stadt und Land München</i>	10.000	0	0,00	7915 G15
.7170	Zuschüsse f. lfd. Zwecke an private Unt. (Verbesserung Breitbandausbau)	-----	0	0,00	7915
.7171	Zuschüsse f. lfd. Zwecke an private Unternehmen (BONUS gGmbH)	0	0	0,00	0300
	Ausgaben	295.100	275.600	238.191,57	
	UAB 7915 Zu-/Überschuss	-295.100	-275.100	-238.476,57	
	Einnahmen	0	500	-285,00	
	Ausgaben	300.600	279.100	241.020,44	
	AB 79 Zu-/Überschuss	-300.600	-278.600	-241.305,44	

Gemeinde 0 Gemeinde Kirchheim b. München
 Einzelplan 7 Öffentliche Einrichtungen, Wirtschaftsförderung
 Abschnitt 79 Fremdenverkehr, sonstige Förderung von Wirtschaft und Verkehr
 U-Abschnitt 7915 Sonstige Förderung der Wirtschaft

Haushaltsstelle		Haushaltsansatz		Ergebnis der Jahresrechnung 2022 EUR	Erläuterungen	
Nr.	Bezeichnung	2024 EUR	2023 EUR		Amt	Sonst. DVM Vermerk
1	2	3	4	5	6	
	Einnahmen	1.793.400	1.576.800	1.696.180,34		
	Ausgaben	3.574.600	3.457.900	2.836.743,78		
	EP 7 Zu-/Überschuss	-1.781.200	-1.881.100	-1.140.563,44		

Gemeinde 0 Gemeinde Kirchheim b. München
 Einzelplan 8 Wirtschaftl. Unternehmen, Allgem. Grund- und Sondervermögen
 Abschnitt 81 Versorgungsunternehmen
 U-Abschnitt 8100 Elektrizitätsversorgung - Konzessionsabgabe

Haushaltsstelle		Haushaltsansatz		Ergebnis der Jahresrechnung 2022	Erläuterungen
Nr.	Bezeichnung	2024	2023		
		EUR	EUR	EUR	Sonst. Amt DVM Vermerk
1	2	3	4	5	6
.2200	Einnahmen Konzessionsabgabe	370.000	370.000	668.011,82	2200
	Ausgaben				
	UAB 8100				
	Zu-/Überschuss	0	0	0,00	
		370.000	370.000	668.011,82	

Gemeinde 0 Gemeinde Kirchheim b. München
 Einzelplan 8 Wirtschaftl. Unternehmen, Allgem. Grund- und Sondervermögen
 Abschnitt 81 Versorgungsunternehmen
 U-Abschnitt 8130 Gasversorgung - Konzessionsabgabe

Haushaltsstelle		Haushaltsansatz		Ergebnis der Jahresrechnung	Erläuterungen
Nr.	Bezeichnung	2024	2023	2022	Sonst. Amt DVM Vermerk
		EUR	EUR	EUR	
1	2	3	4	5	6
.2200	Einnahmen Konzessionsabgabe	40.000	40.000	33.131,14	2200
	Einnahmen	40.000	40.000	33.131,14	
	Ausgaben				
	Ausgaben	0	0	0,00	
	UAB 8130 Zu-/Überschuss	40.000	40.000	33.131,14	

Gemeinde 0 Gemeinde Kirchheim b. München
 Einzelplan 8 Wirtschaftl. Unternehmen, Allgem. Grund- und Sondervermögen
 Abschnitt 81 Versorgungsunternehmen
 U-Abschnitt 8160 Fernwärmeversorgung

Haushaltsstelle		Haushaltsansatz		Ergebnis der Jahresrechnung 2022 EUR	Erläuterungen Sonst. Amt DVM Vermerk
Nr.	Bezeichnung	2024 EUR	2023 EUR		
1	2	3	4	5	6
.2620	Einnahmen Einnahmen aus der Inanspruchnahme von Bürgschaften <i>Avalprovision i.H.v. 0,86 % der Darlehenssumme</i>	60.000	60.000	0,00	0300
	Einnahmen	60.000	60.000	0,00	
	Ausgaben	0	0	0,00	
	UAB 8160 Zu-/Überschuss	60.000	60.000	0,00	
	Einnahmen	470.000	470.000	701.142,96	
	Ausgaben	0	0	0,00	
	AB 81 Zu-/Überschuss	470.000	470.000	701.142,96	

Gemeinde 0 Gemeinde Kirchheim b. München
 Einzelplan 8 Wirtschaftl. Unternehmen, Allgem. Grund- und Sondervermögen
 Abschnitt 85 Land- und forstwirtschaftliche Unternehmen
 U-Abschnitt 8550 Bewirtschaftete Wälder, Forstwirtschaftliches Unternehmen

Haushaltsstelle		Haushaltsansatz		Ergebnis der Jahresrechnung	Erläuterungen
Nr.	Bezeichnung	2024	2023	2022	Sonst. Amt DVM Vermerk
		EUR	EUR	EUR	
1	2	3	4	5	6
	Einnahmen				
.1300	Erlös aus Verkauf von forstwirtschaftl. Erzeugnissen - Gemeindewald	500	500	2.516,07	0115
.1710	Zuweisungen f. lfd. Zwecke vom Land; Zuwendung waldbauliche Maßnahmen	1.500	1.500	0,00	0115
	Einnahmen	2.000	2.000	2.516,07	
	Ausgaben				
.5100	Pflege und Unterhalt Gemeindewald	8.000	8.000	1.108,84	0115 G2
	Ausgaben	8.000	8.000	1.108,84	
	UAB 8550 Zu-/Überschuss	-6.000	-6.000	1.407,23	
	Einnahmen	2.000	2.000	2.516,07	
	Ausgaben	8.000	8.000	1.108,84	
	AB 85 Zu-/Überschuss	-6.000	-6.000	1.407,23	

Gemeinde 0 Gemeinde Kirchheim b. München
 Einzelplan 8 Wirtschaftl. Unternehmen, Allgem. Grund- und Sondervermögen
 Abschnitt 87 Sonstige wirtschaftliche Unternehmen
 U-Abschnitt 8700 Sonstige wirtschaftliche Unternehmen

Haushaltsstelle		Haushaltsansatz		Ergebnis der Jahresrechnung	Erläuterungen
Nr.	Bezeichnung	2024	2023	2022	Sonst. Amt DVM Vermerk
1	2	3	4	5	6
	Einnahmen				
.1400	Mieten und Pachten Maikäferstraße s. HHSt. 8700.5300	7.200	0	-----	0350
.1430	Nebenkosten Maikäferstraße s. HHSt. 8700.5400	1.700	0	-----	0350
	Einnahmen	8.900	0	0,00	
	Ausgaben				
.5300	Mieten und Pachten Mietzahlung an KU für Maikäferstraße s. HHSt. 8700.1400	7.200	0	-----	0350
.5350	Mieten und Pachten Pachtzahlung an KU für Ottostraße	42.000	0	-----	0350
.5400	Bewirtschaftungskosten allgemein Nebenkosten Maikäferstraße an KU s. HHSt. 8700.1430	1.700	0	-----	0541
.7250	Schuldendiensthilfen an Kommunal- unternehmen LVK	60.000	-----	-----	8700
	Ausgaben	110.900	0	0,00	
	UAB 8700 Zu-/Überschuss	-102.000	0	0,00	
	Einnahmen	8.900	0	0,00	
	Ausgaben	110.900	0	0,00	
	AB 87 Zu-/Überschuss	-102.000	0	0,00	

Gemeinde **0 Gemeinde Kirchheim b. München**
 Einzelplan **8 Wirtschaftl. Unternehmen, Allgem. Grund- und Sondervermögen**
 Abschnitt **88 Allgemeines Grundvermögen**
 U-Abschnitt **8800 Eigener Wohnungsbau, Grundstücke und grundstücksgleiche Rechte**

Haushaltsstelle		Haushaltsansatz		Ergebnis der Jahresrechnung	Erläuterungen
Nr.	Bezeichnung	2024	2023	2022	Sonst. Amt DVM Vermerk
1	2	3	4	5	6
		EUR	EUR	EUR	
	Einnahmen				
.1400	Mieten, Pachten und Nebenkosten <i>bis 2025: u.a. Mobilstation am Skaterpark, Landpachtverträge</i>	60.000	60.000	40.166,15	0350
.1401	Mieten und Pachten	0	0	0,00	0350
.1402	Mieten und Pachten Container Burschenverein am Wertstoffhof	300	700	213,87	0350
.1403	Mieten, Pachten und Nebenkosten - Räumlichkeiten Bürgerhaus - <i>Vermietung Räumlichkeiten Bürgerhaus (z.B. Kegelflub, Betriebskostenpauschale Kleidercafe)</i>	1.000	800	1.080,96	0350
.1405	Mieten und Pachten TG-Plätze Caramanicostr. 5 <i>Ausgaben s. HHSt. 8800.5305 (TG-Plätze Caramanicostr. 5)</i>	600	600	632,50	0350
.1406	Mieten und Pachten Erbbauzins Flst. 158, 157/4 <i>Gewerbegebiet Heimstetten, Taxetstraße</i>	60.000	60.000	0,00	0350
.1410	Miet- u. Pachteinahmen - Jagd- und Fischereipachten (Jagdschilling)	400	400	396,79	0350
.1413	Mieten, Pachten und Nebenkosten - Am Brunnen 19 -	35.000	32.000	14.243,45	0350
.1420	Miete und Nebenkosten - Hauptstr. 31 <i>Nettoertrag (= Überschuss) aus Hausverwaltungsabrechnung</i>	12.000	12.000	6.450,00	0350
.1430	Miete und Nebenkosten - Rosenstr. 10 <i>Nettoertrag aus Hausverwaltungsabrechnung</i>	100.000	100.000	150.000,00	0350
.1440	Miete und Nebenkosten - Zugspitzstraße <i>Nettoertrag (= Überschuss) aus Hausverwaltungsabrechnung</i>	45.000	45.000	39.200,00	0350
.1450	Mieten, Pachten und Nebenkosten (Vereinsnutzung)	4.500	4.500	3.150,86	0350
.1460	Mieten und Pachten - Postgebäude - <i>Ausgaben s. HHSt. 8800.5360</i>	8.500	8.500	8.448,32	0350
.1470	Mieten und Pachten Erbpacht/Erbbauzins Fl.Nr 1049/147 <i>Caramanicostraße</i>	51.900	50.400	25.200,00	0350
.1480	Mieten und Pachten Erbpacht/Erbbauzins FINr. 1054/15 <i>Hausen-Süd</i>	0	0	0,00	0350
.1559	Zahlungen für Schadensfälle <i>Versicherungsleistungen</i>	0	0	0,00	0064
.1710	Zuweisungen f. lfd. Zwecke vom Land (Bezirk: zur Förderung der Heimatpflege)	0	0	0,00	0300
.1780	Spenden, Schenkungen, Erbschaften übrige Bereiche	0	10.000	0,00	0300
	Einnahmen	379.200	384.900	289.182,90	

Gemeinde **0 Gemeinde Kirchheim b. München**
 Einzelplan **8 Wirtschaftl. Unternehmen, Allgem. Grund- und Sondervermögen**
 Abschnitt **88 Allgemeines Grundvermögen**
 U-Abschnitt **8800 Eigener Wohnungsbau, Grundstücke und grundstücksgleiche Rechte**

Haushaltsstelle		Haushaltsansatz		Ergebnis der Jahresrechnung	Erläuterungen	
Nr.	Bezeichnung	2024	2023	2022	Sonst.	
		EUR	EUR	EUR	Amt	DVM Vermerk
1	2	3	4	5	6	
	Ausgaben					
.5000	Unterhalt Lärmschutzwall A 99 <i>nördl. und südl. der Räterstr. (BA I, BA II und BA III)</i>	10.000	20.000	0,00	5000	G2
.5002	Gebäude- und Grundstücksunterhalt Container Burschenverein am Wertstoffhof	5.000	5.000	394,39	5000	G2
.5003	Gebäude- und Grundstücksunterhalt Bonusmarkt, Am Brunnen 19	1.000	5.000	442,80	6000	G2
.5006	Gebäude- und Grundstücksunterhalt Postgebäude, Pfarrer-Caspar-M-Platz 4	18.000	13.000	0,00	5000	G2
.5010	Energetische Gebäudeberechnung - bauteilabhängige Energiepässe <i>auch: Schadstoffmessung</i>	2.000	2.000	0,00	5000	G2
.5020	Gebäudeunterhalt Hauptstraße 31	-----	-----	0,00	5000	G2
.5030	Gebäudeunterhalt Rosenstraße 10	-----	-----	0,00	5000	G2
.5050	Gebäudeunterhalt Zugspitzstraße 33-37	0	0	0,00	5000	G2
.5060	Gebäudeunterhalt Anwesen Feldkirchner Straße 2 - Bürgerhaus	2.500	2.500	722,65	5000	G2
.5100	Unterhalt: sonst. unbewegl. Vermögen <i>Meilerhaus; altes Feuerwehrrhaus (Hauptstr. 7)</i>	5.000	65.000	763,63	5000	G2
.5150	Unterhalt und Pflege Ausgleichsflächen <i>s. HHSt. 8800.9530</i>	60.000	60.000	59.760,58	5000	G2
.5300	Mieten und Pachten <i>für Parkplatz Bürgerhaus</i>	0	0	0,00	0350	G4
.5304	Mieten und Pachten	0	0	0,00	0350	G4
.5305	Mieten und Pachten Caramanicostr. 5 (TG-Plätze, Wohnungen)	15.000	15.000	5.268,60	0350	G4
.5310	Nutzungssicherung von Grundstücken	0	0	0,00	0350	G4
.5360	Mieten und Pachten - Postgebäude - <i>Einnahmen s. HHSt. 8800.1460</i>	36.000	34.000	33.843,49	0350	G4
.5400	Bewirtschaftung Grundstück u. Gebäude, sonst. Mietwohnungen <i>u.a. Nebengebäude Meilerhaus (+ VHS)</i>	12.000	12.000	10.158,52	0541	G5
.5401	Bewirtschaftung Grundstück und Gebäude Bürgerhaus <i>inkl. VHS s. auch HHSt. 8800.5421</i>	10.000	10.000	7.861,51	0541	G5
.5402	Bewirtschaftungskosten allgemein Container Burschenverein am Wertstoffhof	3.000	3.000	308,61	0541	G5
.5403	Bewirtschaftung allgemein Bonusmarkt (u.a. Hausgeld)	22.000	22.000	-----	0541	G5
.5410	Grundsteuer B Hausen Süd	600	400	597,56	0341	
.5411	Bewirtschaftungskosten Grundstück und Gebäude Ottostraße	2.000	-----	-----	0541	G5

Gemeinde **0 Gemeinde Kirchheim b. München**
 Einzelplan **8 Wirtschaftl. Unternehmen, Allgem. Grund- und Sondervermögen**
 Abschnitt **88 Allgemeines Grundvermögen**
 U-Abschnitt **8800 Eigener Wohnungsbau, Grundstücke und grundstücksgleiche Rechte**

Haushaltsstelle		Haushaltsansatz		Ergebnis der Jahresrechnung	Erläuterungen	
Nr.	Bezeichnung	2024	2023	2022	Sonst.	
1	2	3	4	5	Amt	DVM Vermerk
		EUR	EUR	EUR		
.5420	Bewirtschaftungskosten Grundstück und Gebäude - Hauptstraße 31	0	0	0,00	0541	G5
.5421	Wasser- und Energiekosten Bürgerhaus <i>bisher unter HHSt. 8800.5401</i>	21.000	21.000	16.264,46	0541	G5
.5422	Wasser- und Energiekosten Burschenverein	7.500	6.000	4.205,71	0541	G5
.5423	Wasser- und Energiekosten Meilerhaus <i>bisher unter HHSt. 8800.5400</i>	5.500	5.000	4.827,16	0541	G5
.5430	Bewirtschaftungskosten Grundstück und Gebäude - Rosenstraße 10	5.000	5.000	5.994,22	0541	G5
.5431	Reinigungskosten Bürgerhaus	500	500	144,35	0541	G5
.5433	Reinigungskosten Meilerhaus	400	400	0,00	0541	G5
.5440	Bewirtschaftungskosten Grundstück und Gebäude - Zugspitzstraße	0	0	0,00	0541	G5
.6400	Steuern, Versicherungen, Leistungen bei nichtversicherten Schäden <i>Hier nur Versicherungen gegen Vermögensschäden, Unfall-, Hausrat- und Rechtsschutzversicherung</i>	900	200	216,12	0064	G11
	Ausgaben	244.900	307.000	151.774,36		
	UAB 8800 Zu-/Überschuss	134.300	77.900	137.408,54		
	Einnahmen	379.200	384.900	289.182,90		
	Ausgaben	244.900	307.000	151.774,36		
	AB 88 Zu-/Überschuss	134.300	77.900	137.408,54		
	Einnahmen	860.100	856.900	992.841,93		
	Ausgaben	363.800	315.000	152.883,20		
	EP 8 Zu-/Überschuss	496.300	541.900	839.958,73		

Gemeinde 0 Gemeinde Kirchheim b. München
 Einzelplan 9 Allgemeine Finanzwirtschaft
 Abschnitt 90 Steuern, Allgemeine Zuweisungen und allgemeine Umlagen
 U-Abschnitt 9000 Gemeindesteuern, Umlagen und Zuweisungen

Haushaltsstelle		Haushaltsansatz		Ergebnis der Jahresrechnung	Erläuterungen
Nr.	Bezeichnung	2024	2023	2022	Sonst. Amt DVM Vermerk
1	2	3	4	5	6
		EUR	EUR	EUR	
	Einnahmen				
.0001	Grundsteuer A	21.000	21.000	19.631,89	0009
	<i>Grundsteuer A für die in der Gemeinde ansässigen Betriebe der Land- und Forstwirtschaft</i>				
.0010	Grundsteuer B	1.900.000	1.800.000	1.721.985,35	0009
	<i>Grundsteuer B für nichtlandwirtschaftlichen Grundbesitz</i>				
.0030	Gewerbsteuer	19.500.000	17.000.000	17.889.278,14	0009
.0100	Einkommensteueranteil	14.000.000	14.000.000	11.761.859,00	0300
	<i>Einkommensteuerersatzleistung unter HHSt. 9000.0610</i>				
.0120	Gemeindeanteil an der Umsatzsteuer - Ersatz für die Gewerbekapitalsteuer	2.400.000	2.400.000	1.987.955,00	0300
.0220	Hundesteuer	52.000	52.000	51.511,15	0009
.0410	Schlüsselzuweisungen	0	0	0,00	0300
.0510	Bedarfszuweisungen	0	0	0,00	0300
.0610	sonst. allg. Zuweisungen vom Land	1.400.000	1.400.000	1.209.571,96	0300
	<i>hier auch Einkommensteuerersatzleistung (früher unter HHSt. 9000.0100)</i>				
.0616	Überlassung des Aufkommens aus der Grunderwerbsteuer	1.200.000	1.200.000	782.994,52	0300
.0810	Überlassung des Aufkommens an Verwarnungsgeldern und Geldbußen <i>(Kommunale Verkehrsüberwachung)</i> <i>Ausgaben s. HHSt. 1100.7130</i>	80.000	70.000	103.579,65	7910
	Einnahmen	40.553.000	37.943.000	35.528.366,66	
	Ausgaben				
.8100	Gewerbsteuerumlage	3.300.000	3.100.000	1.645.350,00	0300
.8321	Kreisumlage	14.239.100	12.353.400	11.354.788,32	0300
	Ausgaben	17.539.100	15.453.400	13.000.138,32	
	UAB 9000 Zu-/Überschuss	23.013.900	22.489.600	22.528.228,34	
	Einnahmen	40.553.000	37.943.000	35.528.366,66	
	Ausgaben	17.539.100	15.453.400	13.000.138,32	
	AB 90 Zu-/Überschuss	23.013.900	22.489.600	22.528.228,34	

Gemeinde 0 Gemeinde Kirchheim b. München
 Einzelplan 9 Allgemeine Finanzwirtschaft
 Abschnitt 91 Sonstige allgemeine Finanzwirtschaft
 U-Abschnitt 9100 Zinsen, Abschreibung-Kalkulatorische Einnahmen

Haushaltsstelle		Haushaltsansatz		Ergebnis der Jahresrechnung	Erläuterungen
Nr.	Bezeichnung	2024	2023	2022	Sonst. Amt DVM Vermerk
		EUR	EUR	EUR	
1	2	3	4	5	6
	Einnahmen				
.2071	Zinseinnahmen v. nicht-öffentl. Kreditanstalten, wie Banken, Raiffeisenkassen	100.000	5.000	2.511,95	0331
.2700	Abschreibungen-Kalkulatorische Einnahmen --- Gemeindliche Friedhöfe <i>Ausgabe unter HHSt. 7500.6800</i>	50.000	50.000	40.872,52	0300
.2701	Abschreibungen-kalkulatorische Einnahmen --- Wertstoffhof --- Wertstoffinseln <i>Ausgaben s. HHSt. 7201.6801</i>	65.000	65.000	63.058,62	0300
.2750	Verzinsung des Anlagekapitals --- Gemeindliche Friedhöfe <i>Ausgabe unter HHSt. 7500.6850</i>	75.000	75.000	72.109,05	0300
.2751	Verzinsung des Anlagekapitals --- Wertstoffhof --- Wertstoffinseln <i>Ausgaben s. HHSt. 7201.6851</i>	37.000	37.000	35.952,56	0072
	Einnahmen	327.000	232.000	214.504,70	
	Ausgaben				
	Ausgaben	0	0	0,00	
	UAB 9100 Zu-/Überschuss	327.000	232.000	214.504,70	

Gemeinde 0 Gemeinde Kirchheim b. München
 Einzelplan 9 Allgemeine Finanzwirtschaft
 Abschnitt 91 Sonstige allgemeine Finanzwirtschaft
 U-Abschnitt 9121 Kredite, Innere Darlehen, Kreditbeschaffungskosten, Schuldendienst

Haushaltsstelle		Haushaltsansatz		Ergebnis der Jahresrechnung 2022 EUR	Erläuterungen Sonst. Amt DVM Vermerk
Nr.	Bezeichnung	2024 EUR	2023 EUR		
1	2	3	4	5	6
	Einnahmen	0	0	0,00	
	Ausgaben				
.8070	Zinsen: an Kreditinstitute (einschließl. Sparkassen) <i>enthält bisherige HHSt. 9121.8066 + 9121.8076</i>	1.500.000	550.000	417.778,36	9121
	Ausgaben	1.500.000	550.000	417.778,36	
	UAB 9121 Zu-/Überschuss	-1.500.000	-550.000	-417.778,36	

Gemeinde 0 Gemeinde Kirchheim b. München
 Einzelplan 9 Allgemeine Finanzwirtschaft
 Abschnitt 91 Sonstige allgemeine Finanzwirtschaft
 U-Abschnitt 9141 Deckungsreserve

Haushaltsstelle		Haushaltsansatz		Ergebnis der Jahresrechnung	Erläuterungen
Nr.	Bezeichnung	2024	2023	2022	Sonst. Amt DVM Vermerk
		EUR	EUR	EUR	
1	2	3	4	5	6
	Einnahmen				
	Einnahmen	0	0	0,00	
	Ausgaben				
.4700	Deckungsreserve für Personal- ausgaben gem. § 11 KommHV	0	0	0,00	0300
.8500	Deckungsreserve (§ 11 KommHV)	0	0	0,00	0300
	Ausgaben	0	0	0,00	
	UAB 9141 Zu-/Überschuss	0	0	0,00	

Gemeinde 0 Gemeinde Kirchheim b. München
 Einzelplan 9 Allgemeine Finanzwirtschaft
 Abschnitt 91 Sonstige allgemeine Finanzwirtschaft
 U-Abschnitt 9161 Zuführungen zwischen Verwaltungs- und Vermögenshaushalt

Haushaltsstelle		Haushaltsansatz		Ergebnis der Jahresrechnung	Erläuterungen
Nr.	Bezeichnung	2024	2023	2022	Sonst. Amt DVM Vermerk
1	2	3	4	5	6
		EUR	EUR	EUR	
	Einnahmen				
.2800	Zuführungen vom Vermögenshaushalt	0	0	0,00	0300
	Einnahmen	0	0	0,00	
	Ausgaben				
.8600	Zuführungen an den Vermögenshaushalt	1.139.300	300.100	4.880.803,17	0300
	Ausgaben	1.139.300	300.100	4.880.803,17	
	UAB 9161 Zu-/Überschuss	-1.139.300	-300.100	-4.880.803,17	
	Einnahmen	327.000	232.000	214.504,70	
	Ausgaben	2.639.300	850.100	5.298.581,53	
	AB 91 Zu-/Überschuss	-2.312.300	-618.100	-5.084.076,83	

Gemeinde 0 Gemeinde Kirchheim b. München
 Einzelplan 9 Allgemeine Finanzwirtschaft
 Abschnitt 92 Abwicklung der Vorjahre
 U-Abschnitt 9200 Abwicklung der Vorjahre

Haushaltsstelle		Haushaltsansatz		Ergebnis der Jahresrechnung	Erläuterungen
Nr.	Bezeichnung	2024	2023	2022	Sonst. Amt DVM Vermerk
1	2	EUR	EUR	EUR	6
	Einnahmen				
.2900	Übertragungs- u. Abschlussbuchungen	0	0	0,00	0300
.2920	Soll-Fehlbetrag VWH	0	0	0,00	0300
.2950	Abschlusstechnische Vorgänge (Ist-Überschuss des VWH)	0	0	0,00	0300
	Einnahmen	0	0	0,00	
	Ausgaben				
.8920	Deckung Soll-Fehlbetrag VWH	0	0	0,00	0300
.8950	Abschlusstechnische Vorgänge (Ist-Fehlbetrag des VWH)	0	0	0,00	0300
	Ausgaben	0	0	0,00	
	UAB 9200 Zu-/Überschuss	0	0	0,00	
	Einnahmen	0	0	0,00	
	Ausgaben	0	0	0,00	
	AB 92 Zu-/Überschuss	0	0	0,00	
	Einnahmen	40.880.000	38.175.000	35.742.871,36	
	Ausgaben	20.178.400	16.303.500	18.298.719,85	
	EP 9 Zu-/Überschuss	20.701.600	21.871.500	17.444.151,51	

*** Ende der Liste "A. Verwaltungshaushalt - Einzelpläne" ***

Notizen zu Verwaltungshaushalt - Ansätzen 2024

Seite: 198

Haushaltsstelle	Bezeichnung	Notiz
0000.4110	Rücklagebetrag aus den Dienstbezügen	Ab dem HHsjahr 1999 haben alle Mitglieder des Bayer. Versorgungsverbandes sowohl für aktive Beamte, als auch für Versorgungsempfänger einen zusätzlichen Beitrag für die beim Versorgungsverband zu bildende Rücklage zu entrichten. Verbuchung unter Gr. 411 bzw. 421 * ab 2020 unter Gr .430
0000.4480	Sozialversicherungsbeiträge Sonstige	Lt. Prüfungsbericht der LVA vom 09.06.01 sind rückwirkend ab 01.04.99 ehrenamtlich Tätige sozialversicherungspflichtig, hier zweiter und dritter Bürgermeister.
0000.4599	Beihilfeversicherung Beamte	Beträge werden erst am Jahresende aufgeteilt! Enthält auch 20% Risikoaufschlag ab 1999, ab 2000 nur mehr 10%, ab 2002 kein Risikoaufschlag (gilt auch für die folgenden Jahre).
0000.6314	Städtepartnerschaften: Caramanico	Städtepartnerschaft mit Caramanico seit 1998, Besuch aus Caramanico mit Oktoberfestbesuch; * ab 2018: Ansatzreduzierung wegen Sparzwang * 2021 ff: 20 %-Kürzung lt. BGM + tw. HAR aus 2020 * 2024: besonderes Ereignis - Eröffnung LGS
0000.6315	Städtepartnerschaften: Patý	* ab 2018: Ansatzreduzierung wegen Sparzwang * 2021 ff: 20 %-Kürzung lt. BGM * 2024: lt. Antrag Ungarnkomitee: besonderes Ereignis - Eröffnung LGS (+ Verteuerung Transportkosten)
0000.6600	Verfüungsmittel	Es wird bereits kräftig eingespart! Rechtlich möglich wären derzeit sogar ca. 27.000 € gem. Nr. 1 VV zu § 11 KommHV - 0,05 % der Ausg. d. VwH! * ab 2021: Reduzierung lt. BGM * ab 2023: Ansatz wieder auf Vor-Corona-Stand
0200.1637	Erstattung von Verwaltungskosten Schul-	gemeinsame nicht aufteilbare Kosten der GS und MS wie z.B. Verbrauchsmaterial, Telefongebühren u.a. (2111.5700, 2111.6520, 2111.6540); Personalkosten für Beschäftigte (Hausmeister, Bauhofarbeiter) - Kostenanteil 63%; Erstattung vom Schulverband an Gemeinde Kirchheim * ab 01/25 Ust.pflichtig (+19 %) - Einnahmen 0200.1190, Ausgaben 0200.6410
0200.1638	Erstattung von Schulverband Mittelschule	Ausgaben unter HHSt. 2111.5000, 2111.5010, 2111.5400, 2111.5410, 2111.5421, 2111.5430, 2111.5441, 2111.5450, 2111.5460, 2111.5500; Abrechnung am Jahresende * ab 01/25: USt.pflichtig, aber befreit nach § 4 Nr.12 UStG
0200.4599	Beihilfevers., ärztl. Untersuchungen,	ohne Einstellungsuntersuchung; Beträge werden erst am Jahresende aufgeteilt! * 2018: 32.000 € Beihilfe, 18.000 € sonstige Untersuchungen * 2019 ff.: + 10.000 € für Gefährungsbeurteilung Arbeitssicherheit (Begehungen durch externe Firma, ca. 4x p.a.) für alle Abtl. * neu ab 2021: Führungszeugnisse für MA mit Kinderkontakt á 13 € (alle 2 Jahre) - je Bereich * 2022 ff: erhöhter Aufwand durch Arbeitssicherheit außer Bauhof
0200.6450	Gemeindeunfallversicherung	Beitragserhöhung Gemeinde + GR, EW-Zahl + Bedienstete (2024: mehr EW KH 2030 + LGS)
0200.8410	Ausgleichsabgabe nach dem SchwbG	Die Gemeinde ist nach dem Schwerbeschädigtengesetz verpflichtet, eine Ausgleichsabgabe zu leisten, wenn sie keine Schwerbeschädigten beschäftigt. Je nicht besetzte Stelle muss die Gemeinde pro Monat ca. 100 € (rückwirkend) bezahlen.

		* 2020: erstmals wieder Ausgleichsabgabe, da viele Schwerbehinderte in 2018 ausgeschieden sind und keine Berücksichtigung erfolgt, falls Arbeitszeit unter 18 h/Woche
0501.5600	Kleiderzuschuss Standesbeamte	pro Eheschließung 5,00 € (ca. 60 - 80 Eheschließungen pro Jahr) lt. GR-Beschluss; Ansatzserhöhung ab 2016, da weitere Standesbeamtin eingestellt (+ 2019)
0521.4090	Aufwendungen für ehrenamtliche Tätigkeit	Hier ist i.d.R. jährlich ein Bürger- oder ein Volksentscheid einkalkuliert; * 2017: Bundestagswahl * 2018: Landtagswahl * 2019: Europawahl * 2020: Kommunalwahl * 2021: Bundestagswahl * 2022: keine Wahl * 2023: Landtagswahl * 2024: Europawahl * 2025: Bundestag * 2026: Kommunalwahl ab 2020: Erhöhung Entschädigung Wahlhelfer s. GR 04.11.19 * 2023: Kostensteigerungen ggfs. bis zu 3 Wahlen * 2024: Europawahl und BGM-Wahl + evtl. Stichwahl
0521.6510	Bücher und Zeitschriften	Ansatz für neue und ständig überarbeitete Gesetzestexte (z.B. zum Bürgerbegehren, Wahlgesetze)
0521.6520	Post- und Fernmeldegebühren, GEZ	Es wird auf die Notizen zu HHSt. 0521.4090 verwiesen. Pro Wahl fallen mindestens 3.000 € für die Wahlbenachrichtigung an (Ansatz für evtl. Volksbegehren oder Bürgerentscheid). * 2020: gestiegene Portokosten im Rahmen der Dialogpost für Wahl
0600.1690	Innere Verrechnung - Verwaltungskosten-	anteilige Kosten an EDV-Anlage, Heizungskosten, Portokosten, etc.; Verrechnung erfolgt am Jahresende aus HHSt. 7201.6790
0600.6521	Gebühren f. Telefonanlage	Kauf einer neuen Telefonanlage ab Mitte 2006 - nun keine Miete mehr (bisher ca. 1.000 € p.M. Miete für RH, BA, UA); HHSt. enthält ab 2007 nur noch reine Telefonkosten (niedriger als früher, da Flat-Rate, Business-Flat) sowie ab 2008 Verbesserung der DSL-Standleitung] * 2016: ab ca. 11/15 Leasing einer neuen Telefonanlage (ca. 1.000 € p.M. für alle gdl. Einrichtungen incl. BH) + Telefongebühren (Ausnahme: bestimmte Außenstellen) * 2019: IT-Umstellung, mehr Anschlüsse durch neue Standorte * 2020: Internetleitungen Uploadgeschwindigkeit umstellen/erhöhen, d.h. Kosten p.M. steigen; auch viele Headsets * 2022: Kostensteigerung Telefonverträge
0601.5620	Aus- und Fortbildung, Schulung	Workshops für versch. Up-Dates, Schulungen KiC, RIWA, Personalsoftware - auch: neue Mitarbeiter, insgesamt mehr Schulungen geplant * 2018: Kolibri-Schulung, (Meso-Schulung verschoben) * 2020: ggfs. Schulungsbedarf wegen Kommunalwahl * 2021 ff: Kürzung um 10 %
0601.6300	Wartungskosten für EDV-Anlage	umfasst alle Softwarepflegeverträge - auch für neu angeschaffte Digitale Flurkarte und für das Gewerbeamt;

		<p>Ansatzserhöhung ab 2004, da zusätzlich Digant-Wartungsgebühr (EWO: für Beantragung Pass bei Bundesdruckerei - gesetzlich vorgeschrieben); ab 2006 auch Gebühren für Rathaus-Serviceportal; in 2008 Anschaffung in Höhe von ca. 5.000 € für AntiSta 2009 (EWO-Programm - kostenpflichtiges Upgrade); Erhöhung ab 2012 um 1.500 € p.a., da neuer Wartungsvertrag für Server sowie Verdoppelung der Pflegepreise für AntiSta (insgesamt ca. 3.000 €)</p> <p>* ab 2013: zusätzlich ca. 3.000 €, da Umstellung Personalprogramm auf AKDB vorgesehen (ab 2014 ca. 12.000 € p.a.) + zus. ca. 5.500 € p.a. für Standesamt bei AKDB (zwingend erforderlich - Personenstandsreform + tw. s. VmH 0601.9350);</p> <p>in 2013 vorauss. ca. 50.000 € zusätzlich für externe Dienstleistungen und Beratung erforderlich</p> <p>* ab 2014: ca. 13.000 € p.a. zusätzlich für AKDB-Personalprogramm/-abrechnung</p> <p>* ab 2015: ca. 2.030 € p.a. zusätzlich für Wartungskosten Elternportal Little Bird bzw. Online Portal Kita planer (zur zentralen Platzvergabe Kinderbetreuung); neue Programme für WiFö, Öffentlichkeitsarbeit (1.400 € lfd. Kosten p.a.), Ferienspaß</p> <p>* 2016: Ansatzreduzierung lt. FWBA 14.12.15; aber etliche Noteinssätze in 2016; + Mitfahrzentrale</p> <p>* 2018: Kolibri, IT-Neuaufsetzung "Dienstleistung"</p> <p>* 2019: Komuna erhöht die Kosten um 10%</p> <p>* 2020: steigende Wartungskosten AKDB und Komuna + zusätzliche jährliche Kosten durch in 2019 beschaffte Software</p> <p>* 2022: Kostensteigerung der laufenden Verträge</p> <p>* 2023: neu: mind. 2.844 € + MwSt. p.a. für Ticketsystem EDV (3 User + evtl. 1 User = 948 € p.a.)(evtl. ab 12/22) + Zusatzmodul DTA-Grundsteuer ca. 500 € p.a. + einmalig 4.500 € für Erweiterung um englische Version des KITA-Portals</p> <p>* 2024: Preiserhöhung Softwaregebühren (tw. ca. 4,75 %)</p>
0601.6301	Sonstiger Sachbedarf	HHSt. für mögliche Defekte im EDV-Bereich
0601.6550	Sachverständigen-, Gerichts- und ähnl.	<p>neu ab 10/2020: Monatl. Kosten für externe Beratungsleistung ISB für ISIS 12 (=Informationssicherheitsbeauftragter) p.M.625 € und DSB (=Datenschutzbeauftragter) p.M. 150 € - Laufzeit 5 Jahre</p> <p>* 2022 ff: korrigierte Kosten ISB/DSB gesamt</p>
0800.6620	Vermischte Ausgaben für Personalrat	<p>Ansatz beinhaltet verschiedene Ausgaben für Personalrat: ab 2007 für Bücher und sonstige sächliche Ausgaben; neuer Personalrat ab 01.08.2011 bzw. Februar 2016 bzw. 2021</p> <p>* ab 2016: Ansatzreduzierung um 10 % lt. FWBA 14.12.15</p>
1100.6368	Beseitigung von Autowracks im Rahmen von	erfolgt nicht mehr durch Gemeinde (nur in dringenden Fällen), sondern wieder weitgehend über Landratsamt
1150.6300	Aktionen im Umweltbereich,	<p>Agenda 21 - Aktionen (Bürgerforum);</p> <p>ab 2015 mehr Aktionen geplant, z.B. RamaDama</p> <p>* ab 2016: Ansatzreduzierung um 10 % lt. FWBA 14.12.15</p> <p>* 2019: Etablierte Aktionen (Naturolympiade, Ramadama, Klimawoche), vermehrt in Umweltbildung und Ferienprogramm (Aktionen mit Kindern, Schulen, Führungen), Reparaturkosten laufend für Baumlehrpfad wegen Vandalismus</p> <p>* ab 2023: mehr Umweltbildung möglich, da keine Coronabeschränkungen, z.B. Ramadama, Klimathon, Umweltolympiade, Baum des Jahres, evtl. Aktionen mit Schulen</p>
1150.6531	Umweltbroschüre	lt. UA in 2019 geplant, Folgejahre noch nicht sicher;

Haushaltsstelle	Bezeichnung	Notiz	Seite: 201
		<p>Neuansatz in 2020, da Erstellung der Broschüre sich aus personellen Gründen verzögert * ab 2021, 2022 bzw. 2023: Einführung einer Abfall-App, Broschüren für Umwelt und Abfallthemen als Hilfestellung für die Bürgerinnen und Bürger</p>	
1311.4090	Aufwendungen für ehrenamtl. Tätigkeit	<p>EU-Führerscheinrecht (s. Antrag der FFW KH vom 26.07.2000) - Führerscheinzuschüsse, Motorsägenlehrgang; * Ansatz ab 2005: Mittelanforderung für feste laufende Kosten: Kommandantenentschädigungen (4.400 €), Führerscheinzuschüsse (5.100 €), Kosten für Fachtagungen (800 €), Verdienstausfallforderungen (800 €), Entschädigung für Schiedsrichter bei Leistungsprüfungen (200 €) * ab 2023: Aufgaben der ehrenamtlichen Kommandanten werden immer umfangreicher; evtl. zus. Stelle eines stellv. Kommandanten bei nächster Kommandantenwahl (2026)</p>	
1311.4590	Ärztliche Untersuchungen (z. B. G 26)	<p>* Hepatitis B Impfung (Antrag der FFW KH) in 2000; ab 2001 Zwangsuntersuchung Führerscheinklasse CE alle fünf Jahre; Tauglichkeitsuntersuchung neuer Feuerwehrleute; Atemschutzgeräteträgeruntersuchung; * ab 2010 ca. 2.500 € für Auffrischung der Hepatitisimpfung für alle Einsatzkräfte nach 10 Jahren erforderlich * 2020: einmalig 2.600 € für Gefährdungsbeurteilungen (durch ias)</p>	
1311.5000	Gebäude- u. Grundstücksunterhalt für	<p>* 2020: Fassade+Balkone+Fenster streichen inkl. Gerüst 80.000 €, Dachsanierung 40.000 €, Gebäudeunterhalt 35.000 € * 2021: Trennung Trinkwasseranlage 50.000 € (Aufforderung vemo), Brandschutztüren Instandsetzung 10.000 €, Schlauchturm Stilllegung 10.000 €, Pflaster reparieren 20.000 €, Fahrzeughalle Beleuchtung 10.000 €, Maler 10.000 €, Unterhalt 35.000 € * 2022 bzw. 2023: Umbau Trinkwasseranlage 50.000 € bzw. 70.000 € (Aufforderung vemo) - s. 1311.9401, Anschlagpunkt zur Übung Seilwinde 10.000 €, (2022: Pflasterflächen ausbessern/erneuern 5.000 €), Streichen innen (Büros, Versammlungsraum, etc.) 20.000 €, Sanierung Toilettenanlagen 10.000 € bzw. 2023: Erweiterung Schließanlage 10.000 €, Unterhalt 35.000 € * 2024: Unterhalt 25.000 € (Sanierung Toiletten 1. OG 30.000 €, Erweiterung Haustechnik 20.000 € s. 1311.9401)</p>	
1311.5500	Haltung von Fahrzeugen	<p>enthält auch Versicherungen + Steuer (ca. 2.350 €); * 2012 ff.: Ansatzerhöhung wegen weiterer Zunahme der Stör- und Reparaturanfälligkeit der Fahrzeuge; Austausch der Reifensätze für das Mehrzweckfahrzeug und den Mannschaftstransportwagen (ca. 2.000 €); Prüfung der Rettungssätze durch den Kundendienst (ca. 3.000 €); ab 2013/14: Inspektionspauschale für Drehleiter(teile) ca. 1.300 € p.a. und pro Gerät * 2023: vorgeschriebener Austausch der Hydraulikleitungen an der Drehleiter ist fällig (35.000 €) + Erfordernis eines Ersatzfahrzeuges zur Sicherstellung des 2. Rettungsweges während der Wartungsarbeiten (ca. 30.000 €) * 2024: vorhandene PKW- und LKW-Anhänger müssen für die Beladung mit Modulen des Hilfeleistungskontingents angepasst und erweitert werden (ca. 5.000 €)</p>	
1311.5600	Dienst- und Schutzkleidung, persönliche	<p>nur übliche Dienst- und Schutzkleidung aufgrund Verschleiß nötig (z.B. Hemden, Stiefel, Handschuhe); * 2015: vorhandene Chemikalienschutzanzüge sind nach zehn Jahren auszumustern und durch vier neue Anzüge zu ersetzen (Kosten ca. 14.000 €) * 2020/21 bzw. 22/23 bzw. 23/24: je 50.000 € für Erneuerung Einsatzkleidung beantragt - lt. aktuellem Angebot 11/22 Erhöhung aus ca. 115 Tsd. € - s. HS 05.12.22: 120.000 € in 2023 * 2024: spezielle Schutzkleidung für den Bereich Wasser- und Eisrettung am neuen Landschaftssee (5.000 €)</p>	

		€), Austausch Schutzstiefel und Handschuhe (25.000 €), zusätzliche Uniformen für viele neue Mitglieder über Pauschalansatz von 20.000 € * 2025: Austausch Helme (30.000 €)
1312.4090	Aufwendungen für ehrenamtl. Tätigkeit	EU-Führerscheinrecht (s. Antrag vom 26.07.2000); ab 2003 Verteuerung der FS-Kosten - evtl. Erhöhung der Beteiligung der Gde.; Ansatzreduzierung durch Finanzausschuss am 22.10.02; * 2004 ff.: drei Führerscheinanträge Kl. C á 1.700 € + AE Kommandanten + Lohnersatz; * seit 2014 viele Sicherheitswachen im Gymnasium * 2022: jährlich durchschnittlich anfallende Ausgaben 15.000 €, Kranschein Kurs für 10 Pers. 3.000 €, Bootsschein 10 pers. 3.000 € * 2023 bzw. 2024: jährlich durchschnittlich anfallende Ausgaben 17.000 €, 2x zusätzlich benötigte LKW Führerscheine (5.000 €)
1312.4590	Ärztliche Untersuchungen (z.B.: G 26)	* in 2000: Hepatitis B Impfung; Untersuchungen für die Tauglichkeit zum Atemschutzgeräteträger (Wiederholung alle drei Jahre); ab 2001 Zwangsuntersuchung Führerscheinklasse CE alle fünf Jahre; Tauglichkeitsuntersuchung neuer Feuerwehrleute; * in 2010 ca. 5.000 € für Auffrischung der Hepatitisimpfung für alle Einsatzkräfte nach 10 Jahren erforderlich * 2020: einmalig 2.600 € für Gefährdungsbeurteilungen (durch ias) * ab 2023: beantragt 8.000 €
1312.5000	Gebäudeunterhalt Gerätehaus	* 2020: (Umbau Heizung auf Geothermie 50.000 € s. 1312.9400), Unterhalt 20.000 € * 2021: Reparatur Fenster 5.000 €, Unterhalt: 20.000 € * 2022: Überdachung Fahrradstellplätze 10.000 €, Prüfgerät Atemschutzwerkstatt 15.000 €, neue Spinde (fest mit Gebäude verbunden) 35.000 €, Unterhalt 20.000 € * 2024: Unterhalt 20.000 € (Tausch Schranke Parkplatz/Ausfahrten 50.000 € s. 1312.9400)
1312.5500	Haltung von Fahrzeugen	Ansatzserhöhung ab 2009 aufgrund Benzinpreissteigerung; enthält auch Versicherungen + Steuer (ca. 3.250 €); * 2016: alle 10 Jahre müssen bei Kränen sämtliche Hydraulikschläuche getauscht werden (betrifft V-LKW) - diese Wartung kostet ca. 13 Tsd. € * 2024 ff: jährlich durchschnittlich anfallende Ausgaben * 2026: Tausch Hydraulikschläuche 56/1 (13.000 €)
1600.6520	Post- und Fernmeldegebühren, AZDBS	AED-Projekt (Notrufsäulen) * ab 2018: für normalen Unterhalt Defibrillatoren; Ersatzbeschaffung von Batterien und Kennzeichnung der AED-Standorte * 2022: evtl. Überprüfung der Standorte noch in 2021; Wartungsvertrag ab 2022 (Preise noch ungewiss - ca. 83 € p.M.)
2111.1330	Erstattung von Kopierkosten	Papiergeld pro Schüler pauschal 10 € pro Schüler pro Schuljahr (alle drei Schulen einheitlich) (Grundschüler 2009/2010: 90; 2010/2011: 75; 2011/2012: 79; 2012/13: 99; 2013/2014: 105 Schüler; 2014/2015: 113 Schüler; 2015/2016: 124 Schüler; 2016/2017: 130 Schüler; 2017/2018: 108 Schüler; 2018/2019: 95 Schüler; 2019/2020: 110 Schüler; 2020/2021: 105 Schüler; 2021/22: 119 Schüler; 2022/23: 145 Schüler; 2023/24: 136 Schüler) Anhebung Kopiergeld in allen GS ab Sj. 2021/2022 von 10 € auf 15 € p.S. (Verbrauch ca. 11,10 € bis 11,70 €)
2111.1620	Erstattungen von Gastschulbeiträgen	(fiktive) Gastschulbeiträge bzw. Kostenersatz für Kinder mit ausländerrechtlichem Status: erstmals im Sch.j. 2020/2021/22

Haushaltsstelle	Bezeichnung	Notiz	Seite: 203
		* 2023: 1 Gastschüler + 2x evtl. ausländerrechtlicher Status (3x 1.475 €) * 2024: 1 Gastschüler + 10x evtl. ausländerrechtlicher Status (10x 1.475 €)	
2111.5000	Gebäude- und Grundstücksunterhalt	Ab 2003 ist eine jährliche Betriebssicherheitsbegehung (nach GUVV) vorgeschrieben (pro Gebäude ca. 500 €; erstmals im Oktober '03); * 2020: lfd. Unterhalt 40.000 €, Malerarbeiten 10.000 €, Fensterelement 30.000 €, Schallschutz 20.000 €, Bodenbelag Verwaltung 20.000.€, Brandschutztüren tauschen, da defekt 30.000 € * 2021: lfd. Unterhalt 40.000 €, Fensterelement 30.000 €, Schallschutz 20.000 €, Bodenbelag Verwaltung 20.000.€, Maßnahmen Brandschutz 50.000 € * 2022: lfd. Unterhalt 40.000 €, Fassade ausbessern 5.000 €, Mittagsbetreuung Kleinmaßnahmen 20.000 €, (Maßnahmen Brandschutz 50.000 € - s. 2111.9430) * 2023: Unterhalt 40.000 €, Fassade ausbessern 5.000 € * 2024: Fassade reinigen für LGS 15.000 €, Unterhalt 45.000 €	
2111.5400	Bewirtschaftungskosten allgemein	ab 2019: auch alle Wartungskosten hier (bisher unter .5000) ab 2020: ca. 35.000 € für Wartungsverträge * 2022 ff: 55.000 € für Wartungsverträge (steigend)	
2111.5741	Badbenutzung, Schwimmunterricht,	entfällt, da kein Lehrer ab 09/10; ab Sch.j. 2013/2014 wieder Schwimmunterricht in Ismaning; ab Sj. 2015/2016 kein Schwimmunterricht mehr * ab 2020: Schwimmen ist lt. Schulleitung in der GS lt. Lehrplan Pflicht; kein Angebot in Kirchheim, daher Preis für 4 Fahrten im Jahr als Ansatz	
2111.6301	Programmkosten und sonstiger Sachbedarf	* ab Mitte 2013 auch Wartungsvertrag mit Fa. Schwarz (ca. 500 € p.a. nach Aufteilung mit SV MS); * 2015 ff: evtl. Programmkosten für neue S-PCs; neues Schulverwaltungsprogramm (Schule von Regierung ausgewählt = zwingend): jährliche Wartungskosten ca. 750 € im ersten und je ca. 500 € in den Folgejahren (Aufteilung zwischen GS und MS = SV ca. 1/3 zu 2/3); Wartungsvertrag Firewall (ca. 226 € p.a.) * 2019: Erstellung Medienkonzept bis Juli 2019 - Anschaffung neuer Programme, Apps, digitale Geräte * ab 2022: Office-Lizenzen für Lehrergeräte anteilig ca. 800 € (3,50 € pro Lehrer pro Monat x 34 Stck) = 2.400 € p.a. gesamt * ab 2023: höhere Wartungskosten für Schulverwaltungsprogramm (ca. 1.670 € für GuM), da Hosting an AKDB vergeben (bisher Medienzentrum LRA (240 €) - nicht mehr nach Hackerangriff)	
2111.7180	Zuschüsse Schülerfahrten,	* s. GR-Beschluss vom 24.06.19: 3 € pro Schüler ab Sj. 2019/20 für Sozial- und Projektfonds; Zuschuss für Schülerfahrten nur auf Antrag von Schule * 20/21/22: eingeschränkte Schülerfahrten wegen Corona	
2112.1330	Erstattung von Kopierkosten	ab Schuljahr 2004/2005 pauschal 10 € pro Schüler pro Schuljahr (alle drei Schulen einheitlich) (Grundschüler 2009/2010: 182; 2010/2011: 174; 2011/2012: 200; 2012/2013: 206; 2013/2014: 186; 2014/2015: 184; 2015/2016: 179; 2016/2017: 191; 2017/2018: 200; 2018/2019: 222; 2019/2020: 202; 2020/2021: 199; 2021/22: 198; 2022/23: 200; 23/24: 215) Anhebung Kopiergeld in allen GS ab Sj. 2021/2022 von 10 € auf 15 € p.S. (Verbrauch ca. 11,10 € bis 11,70 €)	
2112.1620	Erstattungen von Gastschulbeiträgen	(fiktive) Gastschulbeiträge bzw. Kostenersatz für Kinder mit ausländerrechtlichem Status: erstmals im Sch.j. 2016/2017/18: vorauss. 1 Kind á 1.500 € * S.j.2018/2019/2020/2021/2022: derzeit keine Gastschüler mit Zuweisung und keine Schüler mit ausländerrechtlichem Status	

Haushaltsstelle	Bezeichnung	Notiz	Seite: 204
		* 2023: 2x evtl. ausländerrechtlicher Status 2x 1.475 € * 2024: 4x evtl. ausländerrechtlicher Status 4x 1.475 € + 1 Gastzuschüler	
2112.5000	Gebäude- und Grundstücksunterhalt	* 2019: Eingangstüren (25.000 €), Dach/Lichtkuppeln (20.000 €), Lieferung und Montage Trinkwassersprudler (10.000 €) + lfd. Unterhalt (30.000 €) * 2020: Reparatur Dach (Dachlichtkuppel) 30.000 €, Holzfenster streichen und ausbessern 25.000 €, Unterhalt 25.000 € * 2021: Deckenverkleidung innen Turnhalle 100.000 € (alte runter, neue Deckenverkleidung), Einfahrtsbereich 10.000 €, Außenanlage Reparatur 10.000 €, Rauchabzug Fenster Reparatur und Instandsetzung 5.000 €, Unterhalt 25.000 € * 2022: neuer Bodenbelag Treppenhaus 10.000 €, (Außenanlage neu Bänke/Tische/Mülleimer 10.000 € - verschoben), Sonnenschutz Werkraum 3.000 €, Dachbleche erneuern 20.000 €, Mittagsbetreuung Kleinarbeiten 5.000 € (10.000 €), Unterhalt 25.000 € * 2023: Bodenbelag Treppenhaus 10.000 €, Außenanlage Bänke/Tische 5.000 €, Sonnenschutz Werkraum 3.000 €, Unterhalt 25.000 € * 2024: Bodenbelagsarbeiten Keller 15.000 €, Unterhalt 25.000 €	
2112.5741	Badbenutzung, Schwimmunterricht,	kein Schwimmunterricht ab 2004	
2112.5750	Schülerbeförderung (Unterrichtswege) z.B	kein Schwimmunterricht ab 2004 (dafür differenzierter Sportunterricht in der Schulsporthalle)	
2112.6780	Erstattungen von Ausgaben des	* lt. BGM in Anlehnung an Beschluss SBKA vom 14.07.14: Kostenübernahme des schulischen Anteils (50% der Gesamtkosten) im Rahmen des Kooperationsprojektes "Freiwilliges Soziales Jahr" zwischen der Silva-Grundschule und dem SVH (als Träger) für eine FSJ-Stelle * 2021/22/23/24: FSJ über BRK + 1x Schulpsychologischer Dienst (400 €)	
2112.7180	Zuschüsse Schülerfahrten,	* s. GR-Beschluss vom 24.06.19: 3 € pro Schüler ab Sj. 2019/20 für Sozial- und Projektfonds; Zuschuss für Schülerfahrten nur auf Antrag von Schule * 20/21/22: eingeschränkte Schülerfahrten wegen Corona + in 2022 vorauss. Projekt Stärkung Resilienz / Glückschmiede (Vorleistung Gemeinde ca. 9.750 € - entsprechende Förderung über Barmer) * 2022: 2 Jahrgänge Schullandheim * 2023/24: 1 Jahrgang Schullandheim	
2113.1330	Verkauf von Drucksachen	ab Schuljahr 2004/2005 pauschal 10 € pro Schüler pro Schuljahr (alle drei Schulen einheitlich) (Grundschüler 2009/2010: 160; 2010/2011: 166; 2011/2012: 173; 2012/2013: 169; 2013/2014: 172; 2014/2015: 159; 2015/2016: 146; 2016/2017: 153; 2017/2018: 151; 2018/2019: 177; 2019/2020: 182; 2020/2021: 184; 2021/22: 189; 2022/2023: 190; 2023/24: 199) Anhebung Kopiergeld in allen GS ab Sj. 2021/2022 von 10 € auf 15 € p.S. (Verbrauch ca. 11,10 € bis 11,70 €)	
2113.1620	Erstattungen von Gastschulbeiträgen	(fiktive) Gastschulbeiträge bzw. Kostenersatz für Kinder mit ausländerrechtlichem Status: erstmals im Sch.j. 2015/2016: 6 Schüler á 1.500 €; * Sj. 16/17/18: vorauss. 5 Kinder á 1.500 € * Sj. 18/19/20/21: evtl. 1 Gastkind mit ausländerrechtlichem Status, keine Zuweisung * 21/22: kein Gastschüler mit Zuweisung * 2023: evtl. 2x ausländerrechtlicher Status (2x 1.475 €) * 2024: evtl. 10x ausländerrechtlicher Status (10x 1.475 €)	

Haushaltsstelle	Bezeichnung	Notiz	Seite: 205
2113.5000	Gebäude- und Grundstücksunterhalt	<p>Ab 2003 ist eine jährliche Betriebssicherheitsbegehung (nach GUVV) vorgeschrieben (pro Gebäude ca. 500 €, erstmals im Oktober '03);</p> <p>* 2020: WC-Sanierung 20.000 €, Verwaltungstrakt Sanierung 25.000 €, Malerarbeiten Klassenzimmer 15.000 €, Brandschutz und Elektroverteilung 50.000 €, Unterhalt 30.000 €</p> <p>* 2021: Brandschutz Instandhaltung, Reparaturen 200.000 €, Unterhalt 30.000 € (2113.9420: Machbarkeitsstudie Sanierung GS)</p> <p>* 2022: Beleuchtung 1.OG Flur 10.000 €, Mittagsbetreuung Kleinarbeiten 10.000 €, Unterhalt 30.000 € (Außenanlage neu Bänke/Tische/Sonnenschutz 15.000 €, neuer Brennofen 20.000 €, Sanierung WC Anlage 20.000 €, Instandsetzung Lüftung Turnhalle 20.000 €, Umnutzung Hausmeisterwohnung 50.000 € - s. 2113.9420)</p> <p>* 2023: Außenanlage Bänke/Tische 10.000 €, Beleuchtung 1. OG Flur 2.000 €, Reparatur WC-Anlage 4.000 €, Unterhalt 50.000 €</p> <p>* 2024: Bodenbelagsarbeiten Klassenzimmer 1. OG 10.000 €, Unterhalt 25.000 €</p>	
2113.5500	Haltung von Fahrzeugen - Wartung, Pflege	Kubota zum Schneeräumen: Kfz-Versicherung und Steuer (ca. 550 €)	
2113.5710	Lehr- und Unterrichtsmittel	<p>2018/19: grundlegende Ausstattung von Lehrmitteln fehlt</p> <p>2020/2021: eine Klasse mehr in der 3. Jahrgangsstufe, daher Anschaffung von mehr Schulbüchern nötig (jeder Klassensatz kostet ca. 700-800 €)</p> <p>* 2021: 4.000 € beantragt - Kürzung erforderlich</p>	
2113.6780	Erstattungen von Ausgaben des	<p>s. Beschluss SBKA vom 14.07.14: Kostenübernahme des schulischen Anteils (50% der Gesamtkosten) im Rahmen des Kooperationsprojektes "Freiwilliges Soziales Jahr" zwischen der Silva-Grundschule und dem SVH (als Träger) für eine FSJ-Stelle ab 09/14 (Gesamtkosten ca. 5.640 € p.a.)</p> <p>+ neu ab 11/17: Aufwandspauschale für Schulpsychologischen Dienst an Feldkirchen (ca. 400 €)</p> <p>* 2021/22: FSJ über SVH/KSC (23/24: nur SVH) + Schulpsychologischer Dienst (400 €)</p>	
2113.7180	Zuschüsse Schülerfahrten,	<p>* s. GR-Beschluss vom 24.06.19: 3 € pro Schüler ab Sj. 2019/20 für Sozial- und Projektfonds; Zuschuss für Schülerfahrten nur auf Antrag von Schule</p> <p>* 20/21/22: eingeschränkte Schhülerfahrten wegen Corona</p>	
2114.5700	Verbrauchsmaterial	z.B. Spülmittel, Reinigungsmittel, Toilettenpapier, etc.; Ansatzhalbierung ab dem Jahr 2005; weitere Kürzung ab 2010	
2114.6580	Sonstige Geschäftsausgaben	<p>Ansatzserhöhung ab 2012, da auch ständig mehr Kinder: sämtliche diversen Ausgaben enthalten: z.B. Beschäftigungsmaterial, Bastelgeld (jährl. Pauschale pro Kind), Tee, etc.</p> <p>* ab 2018: Entsorgung Speisereste aller Schulen + Ersatzbeschaffungen Mittagsbetreuung</p> <p>* ab 2019: nur noch Ersatzbeschaffungen für Mittagsbetreuung - erhöhter Bedarf in 2020</p> <p>* 2021 ff: Ersatzbeschaffungen MiBe</p>	
2115.6580	Sonstige Geschäftsausgaben	<p>* ab 2018: neuer Kooperationspartner ECHO e.V.; Projekte, Werk- & Beschäftigungsmaterial</p> <p>* 2019: statt 3 nur noch 2 GTK</p> <p>* Sj. 2021/22: geb. Ganztage jetzt in drei Klassen</p> <p>* Sj. 2022/23: geb. Ganztage 1.-4. Klasse</p>	
2133.7130	Zuweisung f. d. Gebundene Ganztage-schule	<p>Berechnung nach Schüler in Mittelschule mit Wohnsitz in KH (GGs);</p> <p>jedes Jahr eine Klasse/Gruppe mehr - im Endausbau nach 5 Jahren: 25.000 Euro p.a.;</p> <p>pro Gruppe 5.000 € (eine Gruppe á max. 25 Kinder, von den Verbandsgemeinden zu bezahlen, jeweils</p>	

		<p>anteilmäßig nach Schülerzahl</p> <p>* 2017 (Sj. 2016/17: insgesamt 83 Kinder in fünf Ganztagsklassen (KH 42, FK 14, AH 27): 25.000 € dividiert durch 83 mal 42 (für KH)</p> <p>* ab Sj. 17/18 wegen Trägerwechsel/Kooperationsvertrag mit Echo e.V. Mitfinanzierungsanteil - vier Klassen á 5.500 € in 17/18</p> <p>* 2018: vorauss. fünf Ganztagsklassen; nur Anteil Kirchheim an den SV für Sj. 18/19 (Sj. 2017/18: insgesamt 75 Kinder in vier Ganztagsklassen (KH 34, FK 14, AH 25, Gastschüler 2): 27.500 € dividiert durch 75 mal 34 (für KH)</p> <p>* ab 2020: kommunale Mitfinanzierung erhöht sich auf insg. 6.150 € pro Klasse</p> <p>* 2024: kein Geb. Ganztags mehr in MS (s. 2132.7130)</p>
2201.7121	Zuschuss zu Schülerfahrten,	<p>* 2017: neu: LKR übernimmt freiwillige Leistungen, außer gdl. Zuschuss zu Schülerfahrten</p> <p>* s. GR-Beschluss vom 24.06.19: 3 € pro Schüler ab Sj. 2019/20 für Sozial- und Projektfonds; Zuschuss für Schülerfahrten nur auf Antrag von Schule</p> <p>evtl. ab 24/25 höher, wenn neuer Schulcampus fertig</p>
2301.7121	Zuschuss zu Schülerfahrten,	<p>* s. GR-Beschluss vom 24.06.19: 3 € pro Schüler ab Sj. 2019/20 für Sozial- und Projektfonds; Zuschuss für Schülerfahrten nur auf Antrag von Schule</p> <p>* Erhöhung ab 2024, da mehr Schüler im neuen Gymnasium</p>
2950.6720	Betriebskostenbeitrag für Jugend-	<p>s. Zweckvereinbarung zur Änderung der Kostentragung der JVS zwischen Landkreis München und mehreren Gemeinden und Städten, gültig ab 01.01.2007 (erstmalige Zahlung in 2008); Berechnung nach Schülerzahlen in allen GS</p> <p>(s. auch HHSt. 2950.9830 für Investitionskostenumlage)</p>
3210.6300	Gemeindeausstellung -	<p>s. GR-Beschluss vom 03.05.2022:</p> <p>Ausschreibung, Vorbereitung und Umsetzung der Ausstellung im Parkgeschoss des neuen Rathauses für LGS 2024 (langfristige Lösung)(ca. 200.000 €)</p> <p>* 2024: Aufgrund Verzögerung im Baufortschritt kommt es zu erhöhten Kosten, außerdem gab es bauliche Veränderungen, die nicht in der Ausschreibung enthalten waren und das Konzept/Preiskalkulation deshalb umgeplant werden müssen.</p>
3320.7091	Zuschüsse f.lfd. Zwecke an kult. Vereine	<p>* Zuschussantrag der Musikkapelle für 2015 (9.240 €) - s. SBKA 17.11.14: Gewährung eines Zuschusses in Höhe von 8.000 € für den laufenden Musikunterricht und die Ausbildung junger Musiker</p> <p>* ab 2016: Ansatzreduzierung um 10 % lt. FWBA 14.12.15</p> <p>aber: GR 18.01.16: Genehmigung der beantragten 8.640 € für die Musikkapelle</p> <p>* 2019: SBKA 12.02.19</p> <p>* GR 09.09.19: Anpassung der Richtlinien für die Gewährung von Zuschüssen (neu: Verdoppelung Sockelbetrag Jugendliche bis 23 Jahre: 50 €)</p> <p>+ ab 2020: künftig hier sonst. Zuschüsse, z.B. Oratorienchor (bisher unter 3320.6015)</p> <p>* 2021 ff: 20 %-Kürzung lt. BGM</p> <p>* 2023: wieder Antrag Musikkapelle für Ausbildung junger Musikanten 8.640 € (GR 08.11.22)</p> <p>+ HS 17.01.23: Rücknahme 20%-Kürzung</p> <p>* 2024: wieder Antrag Musikkapelle für Ausbildung junger Musikanten 8.640 € (s. GR 06.02.24: Vorschlag: Reduzierung auf 6.000 € abgelehnt)</p>
3400.5400	Bewirtschaftungskosten allgemein	<p>hier ab 2007 die Stromkosten für Bajuwarenhof (ca. 30 € p.M.) + Wassergebühren, Gebühr für Mobiltoilette;</p>

Haushaltsstelle	Bezeichnung	Notiz	Seite: 207
		neu ab 2008: Stromkosten für Fierantenschrank (Pfarrer-Caspar-Mayr-Platz - 50 € p.M.); Sachversicherung Bajuwarenhof (250 €) * 2024: zwei Ökotoiletten auf dem Bajuwarenhof	
3400.6322	Sonstige Ausgaben für Veranstaltungen	* ab 2018: ca. 2.500 € für ÖA Bajuwarenhof beantragt (Flyer, etc.) Zweckgebundene Spenden für Bajuwarenhof (ca. 11.700 € - Überschuss nach Auflösung GbR) in 2018 unter 3400.1780: Rest für 2019 unter 3400.6322 einplanen! * 2020 bzw. 2021/2022/2023/2024: inkl. restliche Spende GbR aus 2018/19	
3400.6550	Sachverständigenkosten für die	drei Maibäume im Gemeindegebiet 2020: Prüfung ca. 2.000 € * ab 2024: Sachverständiger 1.000 €, Hebebühne 1.000 €	
3501.5460	Versicherungen für Gebäude,	Gebäudebrand- und LW/ST-Versicherung	
3521.5000	Gebäude- und Grundstücksunterhalt	Schlehenring (ca. 350 m ²) - Bezug ab 09/2016 * 2019: Bau einer Terrasse (20.000 €), Wartung Feuerlöscher und Türen (2.000 €) p.a. * ab 2021: für Unterhalt * 2024: Unterhalt 4.000 €	
3521.6301	Programmkosten und sonstiger Sachbedarf	Ansatz für Softwarepflege + z.T. Hardware (betragsabhängig) für Bibliotheks-Programm; Internet-Ausleihe + in 2010 zusätzliche Ausgaben wegen neuem Bibliotheks-Programm * 2023: + 1.000 € p.a. für Brockhaus-Lizenz (Kinder-, Jugendlexikon, Enzyklopädie)	
3650.7110	Zuweisungen f. lfd. Zwecke an das Land -	abh. von Umlagegrundlagen; Beitragsbescheid	
3700.5000	Gebäude- u. Grundstücksunterhalt	Ansatz für unvorhergesehene Ausgaben an der Ulrichskapelle - in 2009: Behebung Feuchtigkeitsschäden: Trockenlegung, Wasser an Wänden, Fassade streichen	
4310.7020	Personalkostenzuschuss für Projekt	gehört auch zu Projekt demenzfreundliche Kommune; Kosten für eine geringfügig beschäftigte Leitung á 450 € p.M., angestellt von Malteser, s. SBKA 8.11.16 * Aufstockung ab 2019, da eine zweite geringfügige Kraft erforderlich für mittlerweile 10 demenziell veränderte Gäste * ab 2024: steigende Personalkosten, Erhöhung Mini-Job	
4330.5400	Bewirtschaftungskosten allgemein	enthält v.a. Reinigung, Telefongebühren	
4390.1400	Mieten, Pachten und Nebenkosten	Miete für befristete Überlassung von Räumlichkeiten (Familienzentrum) (207,20 € p.M. - seit 2002 unverändert) * GR 09.11.2021: 10% Umlage der Nebenkosten auf Vereine * 2025: Ust.befreit § 4 Nr. 12 UStG	
4390.5300	Mieten und Pachten -	Gem. GR-Beschluss vom 28.05.01 werden die Kosten für den Erbbauzins von der Gemeinde getragen (Erbbauzins, Neben- und Verwaltungskosten, Rücklage: 1.001,74 Euro pro Monat).	
4600.4140	Entlohnung tariflich Beschäftigte	aufgrund vertraglicher Vereinbarung; ab 01.07.2011: Grundwehrdienst und Zivildienst wird ausgesetzt; Umwandlung der Zivildienststelle in Bundesfreiwilligendienststelle (BFD) zusätzliche Stelle ab 2014	
4600.5000	Gebäude- u. Grundstücksunterhalt	* 2020: Elektrosanierung 50.000 €, Unterhalt 20.000 € * 2021: Elektrosanierung 50.000 €, Reparatur Fenster 15.000 €, Tafel Erweiterung 20.000 €, Unterhalt 20.000	

Haushaltsstelle	Bezeichnung	Notiz
		<p>€</p> <p>* 2022: Umbau Werkstatt + Planung (Nutzungsänderung) 30.000 €, Unterhalt 20.000 € (Fassadensanierung 200.000 € in 2023 - s. VmH 4600.9401)</p> <p>* 2023: Umbau Werkstatt + Planung (Nutzungsänderung) 30.000 €, Modernisierung Aufzug 50.000 €, Unterhalt 30.000 €</p> <p>* 2024: Unterhalt 25.000 € (Umbau/Erweiterung Haustechnik 30.000 € s. 4600.9410)</p>
4640.1701	Bundesanteil zur kindbezogenen Förderung	neu ab 2015/16: alle Bundesmittel für alle Kiga- und Kikri-Einrichtungen für interne und externe Kinder (U3-Kinder) unter dieser HHSt.
4640.1713	Landesanteil zur kindbezogenen	Start vorauss. ab September 2023 bzw. 2024 bzw. 2025 mit vorerst 5 von insgesamt 8 Gruppen; 95 % Auslastung ab frühestens 2025 mit 195 Kindern (= ca. 400.000 €), keine Bundesmittel (gibt es nur für Krippen)
4640.5300	Mieten und Pachten	<p>für Vorläufergruppen Kita in 2016/17: 800 € p.M.</p> <p>* ab 10/17: Kiga/Mittagsbetreuung Bistro Lämpf IV = Echo bis 08/19 (Eröffnung Haus für Kinder)</p> <p>* ab 12/18: zusätzlich Bistro Lämpf V in der Cantate-Kirche bis 07/19 bzw. bis Neubau HfK II Miete 750 € p.M.</p> <p>* 2021: wird nur zur Not weiterhin benötigt, falls Coronabedingt der Platz benötigt wird</p> <p>* 2022: Anmietung Raum UG / Cantate für 14.00 Uhr - Brotzeitgruppe Mittagsbetreuung</p>
4641.5000	Gebäude- und Grundstücksunterhalt	<p>* 2020: Erneuerung von: Waschbecken 12.000 €, Wandlampen 10.000 €, Garderobebänke 10.000 €, Hügel 40.000 € + Spielgeräte 15.000 €, Zaun 10.000 €</p> <p>* 2021: Akustikdecke 15.000 €, Badsanierung 20.000 €, Waschbecken 8.000 €, in Trägerverantwortung: Garderobe neu 10.000 € + Malerarbeiten 5.000 €, Unterhalt 35.000 €</p> <p>* 2022: Akustikdecke Einbau 2.OG 20.000 €, Beleuchtung Umbau 5.000 €, WC/Bad-Sanierung 2.OG 30.000 €, Akustikdecke Einbau EG 20.000 €, Unterhalt 35.000 €</p> <p>* 2023: WC/Bad-Sanierung 2.OG 30.000 €, Unterhalt 35.000 €</p> <p>* 2024: Fundamente Spielgerät 2.000 €, Unterhalt 35.000 € (Sanierung WC 2.OG 50.000 € s. 4641.9400)</p>
4642.5000	Gebäude- u. Grundstücksunterhalt	<p>Ansatz ab 2014 wegen Übernahme in Erbpacht</p> <p>* 2021: Trägerverantwortung: Spielgeräte 6.000 €, Unterhalt 25.000 €</p> <p>* 2022: Vergrößerung Büro/Durchbruch 20.000 €, Haustür Umbau E-Zylinder 5.000 €, Malerarbeiten 5.000 €, Abriss Gartenhaus 6.000 €, Unterhalt 25.000 €</p> <p>* 2023: Hügelanierung 20.000 €, Flur steichen EG 7.500 €, Sprechanlage 5.000 €, Unterhalt 35.000 €</p> <p>* 2024: Verdunkelung Turnhalle 7.000 €, Erdarbeiten 5.000 €, Spielgerät (Kletterwand) 4.000 €, Box für Spielsachen Hort 1.000 €, Unterhalt 35.000 €</p>
4642.7020	Defizitausgleich für Kiga II und	<p>Deckelungsgrenze neu bei 200.000 € (s. GR 03.07.17 nö), da Kiga ab 2019 voll besetzt</p> <p>* ab 2020: s. GR-Beschluss vom 01.07.19</p> <p>* ab 2021: Kürzung um 3 % lt. BGM, dann 10 %</p> <p>* 2022: vereinbartes Defizit: 260.000 € + Hausmeisterservice (Beschluss) 10.000 € + 30% Corona Elternbeitragszuschuss 4.000 € (aktualisiert und reduziert)</p> <p>(kath. Kigaverbund: kein Defizit in 2022, da Verrechnung mit zu hoch angeforderter VZ in 2020)</p> <p>* ab 2024: Ansatzreduzierung nach R wegen RE (vereinbarter Defizitausgleich bis 270 Tsd. €)</p>
4643.5000	Gebäude- u. Grundstücksunterhalt	<p>* 2020: neue Spielgeräte 10.000 €, Terrassentüren 40.000 €, Decke und Flur neu 25.000 €</p> <p>* 2021: neue Fenster 30.000 €, Unterhalt 15.000 €</p> <p>Trägerverantwortung: Spielgeräte 5.000 €</p>

Haushaltsstelle	Bezeichnung	Notiz	Seite: 209
		<p>* 2022: neue Fenster Gruppenraum 40.000 €, Beleuchtung 10.000 €, WC-Sanierung 20.000 €, Unterhalt 20.000 €</p> <p>* 2023: neue Fenster Gruppenraum 40.000 €, Sonnenschutz Büro 5.000 €, Grundleitungssanierung 40.000 €, Unterhalt 20.000 €</p> <p>* 2024: Spielgerät 15.000 €, Unterhalt 20.000 € (neue Fenster Gruppenraum 60.000 €, Abwasserleitungssanierung 20.000 €, neuer Boden Aula 20.000 € s. 4643.9400)</p>	
4643.7020	Defizitausgleich für Kiga III und Hort -	<p>* 2017: s. GR 05.12.16 nö Deckelung bei 120.000 €</p> <p>* ab 2020: s. GR-Beschluss vom 01.07.19</p> <p>* ab 2021: Kürzung um 3 % lt. BGM, dann 10 %</p> <p>* 2022: vereinbartes Defizit: 160.000 € + Hausmeisterservice (Beschluss) 8.000 € + 30% Corona Elternbeitragszuschuss 3.500 € (aktualisiert und reduziert)</p>	
4644.7020	Defizitausgleich für Kiga IV -	<p>incl. Bezuschussung Küchenhilfe (ca. 3.000 € p.a.) seit Beschluss 17.01.1991 sowie zusätzliche Erzieherin mit HS-Beschluss 25.09.07;</p> <p>* ab 2020: s. GR-Beschluss vom 01.07.19</p> <p>* 2022: vereinbartes Defizit: 150.000 € + Hausmeisterservice (Beschluss) 6.000 € + 30% Corona Elternbeitragszuschuss 1.200 € (aktualisiert und reduziert)</p> <p>(kath. Kigaverbund: kein Defizit in 2022, da Verrechnung mit zu hoch angeforderter VZ in 2020)</p> <p>* ab 2024: Ansatzreduzierung nach R wegen RE (vereinbarter Defizitausgleich bis 156 Tsd. €)</p>	
4645.5000	Gebäude- u. Grundstücksunterhalt	<p>* 2020: Malerarbeiten, Waschbecken, WC´s</p> <p>* 2021: Gartenmauer 15.000 €, WC-Anlage 20.000 €, Kinderküche 15.000 €, Unterhalt 15.000 €</p> <p>* 2022: WC-Anlagensanierung 30.000 €, Kinderküche 15.000 €, Beleuchtung Flur und Büros 10.000 €, Boden neu fliesen, Flur 30.000 €, Unterhalt 15.000 €</p> <p>* 2023: WC Sanierung 30.000 €, Flur Sanierung 30.000 €, Streichen Türrahmen 5.000 €, Erneuerung Heizkörper 20.000 €, Gartenhaus 5.000 €, Malerarbeiten 5.000 €, Unterhalt 25.000 €</p> <p>* 2024: Gartenhaus 5.000 €, Rutsche 3.000 €, Unterhalt 25.000 €</p> <p>(s. 4645.9400: WC Sanierung 1. Gruppe 35.000 €, Flur Sanierung 50.000 €, Tausch und Dämmung Heizkörper 10.000 €, Tausch Fensterbretter 10.000 €</p> <p>* 2025 und 2026: WC Sanierung 2 Gruppen p.a. ca. 35.000 €)</p>	
4645.7020	Defizitausgleich für Kiga V -	<p>* incl. GR-Beschluss vom 09.03.1999: ca. 13.000 DM ~ 6.647 € für "Berufspraktikantin" bzw. zusätzliche Fachkraft - gilt weiterhin (s. HS-Beschluss vom 17.07.2000) + Integrationsgruppe (2010/2011: derzeit vier Kinder);</p> <p>* ab 2020: s. GR-Beschluss vom 01.07.19</p> <p>* ab 2021: Kürzung um 3 % lt. BGM, dann 10 %</p> <p>* 2022: vereinbartes Defizit: 150.000 € + Hausmeisterservice (Beschluss) 6.000 € + 30% Corona Elternbeitragszuschuss 1.500 € (aktualisiert und reduziert)</p> <p>* ab 2024: Ansatzreduzierung nach R wegen RE (vereinbarter Defizitausgleich bis 156 Tsd. €)</p>	
4646.5000	Gebäude- und Grundstücksunterhalt	<p>drei Nutzer der Kinderkrippe: Kinderkrippe - EG (ca. die Hälfte der Gesamtkosten), Dr. Konstantin/LRA - Keller (ca. 3/4 der zweiten Hälfte), Pfadfinder - KG (ca. 1/4 der zweiten Hälfte); zu den Mieteinnahmen von LRA (Mietkostenzuschuss vom Landratsamt) s. HHSt. 4646.1400;</p> <p>* 2020: Fassade streichen 20.000 €, Matschbereich 10.000 €, Sandkasten erneuern 3.000 €, Malerarbeiten</p>	

		innen 7.000 €, Klimaanlage 3.000 € * 2021: Trägerverantwortung: Matschbereich 10.000 €, Sandkastenabdeckung 8.000 €; allg. Unterhalt 15.000 € * 2022: Schlafräume klimatisieren 15.000 €, WC-Anlage Trenntüren 3.000 €, Zauntor 2.000 €, Holz-Außenwand streichen 5.000 €, Sonnensegel 5.000 €, Unterhalt 20.000 € (Küche Komplettsanierung s. VmH) * 2023: Garage für Kinderwagen 5.000 €, Sonnensegel montieren 7.500 €, Unterhalt 25.000 € * 2024: Flur malern 7.000 €, Verwaltungstrakt malern 7.000 €, Sonnensegel 5.000 €, LED Umrüstung Gruppenräume 6.000 €, Pfadfinderräume sanieren 10.000 €, Unterhalt 25.000 €
4646.7020	Defizitausgleich für Kinderkrippe -	* ab 2020: s. GR-Beschluss vom 01.07.19 * ab 2021: Kürzung um 3 % lt. BGM, dann 10 % * 2022: vereinbartes Defizit: 190.000 € + Hausmeisterservice (Beschluss) 6.000 € + 30% Corona Elternbeitragszuschuss 2.000 € (aktualisiert und reduziert) * ab 2024: Ansatzreduzierung nach R wegen RE (vereinbarter Defizitausgleich bis 196 Tsd. €)
4647.7000	Kindbezogene Förderung nach BayKiBiG	nach BayKiBiG: staatl. und kommunaler Anteil zu je 50 % - Einnahmen s. HHSt. 4647.1711 (nur 1/4 in 2009)
4647.7020	Defizitausgleich für Kindertagesstätte	* 2018: 54.647 € Defizit erwartet; Ansatzreduzierung und Reduzierung des Deckelungsbetrages von 80.000 € auf 60.000 € s. GR 15.01.18 - dafür neue s. neue HHSt. 4647.7180 * ab 2020: s. GR-Beschluss vom 01.07.19 * ab 2021: Kürzung um 3 % lt. BGM, dann 10 % * 2022: vereinbartes Defizit: 70.000 € + Hausmeisterservice (Beschluss) 0, da kein Hausmeister + 30% Corona Elternbeitragszuschuss 2.000 € (aktualisiert und reduziert)
4648.5000	Gebäude- und Grundstücksunterhalt	* 2020: Fassade streichen, Tür austauschen, Sichtschutzzaun * 2021: Fassade streichen 13.000 €, Unterhalt 5.000 € Trägerverantwortung: innen streichen 3.000 € + Vorhänge 2.000 € * 2022: Fassade streichen 15.000 €, Unterhalt 5.000 € * 2023: Fassade sanieren 25.000 €, Sandkasten vergrößern 2.000 €, Silikonfugen tauschen 1.000 €, Sonnenschutz 2.000 €, Holzfenster austauschen 2.000 €, Unterhalt 5.000 €
4649.5000	Gebäude- und Grundstücksunterhalt	* 2021: Dielen ölen 5.000 €, Sonnenschutz 5.000 €, Fassade streichen 20.000 €, Unterhalt 15.000 € * 2022: Sonnenschutz Büro 3.000 €, Absturzsicherung Treppe für Kinder 5.000 €, Spachteln und Malerarbeiten 5.000 €, Unterhalt 15.000 € * 2023: Holzbänke 5.000 €, Spielgerät 8.000 €, Unterhalt 20.000 € * 2024: Betonfassade reinigen 5.000 €, Bodenaustausch und Spielgerät 7.000 €, Baumstämme austauschen 8.000 €, Unterhalt 20.000 €
4649.7020	Defizitausgleich für Kinderkrippe -	* ab 2020: s. GR-Beschluss vom 01.07.19 * ab 2021: Kürzung um 3 % lt. BGM, dann 10 % * 2022: vereinbartes Defizit: 200.000 € + Hausmeisterservice (Beschluss) 8.000 € + 30% Corona Elternbeitragszuschuss 5.000 € (aktualisiert und reduziert)
5601.5050	Gebäude- und Grundstücksunterhalt	Ansatz für neues Funktionsgebäude (u.a. bestehende Wartungsverträge) * 2019: Mängelbeseitigung 10.000 €, lfd. Unterhalt 12.000 € * 2020: Sanierung Heizung * 2021/22: Sanierung Heizung 50.000 € (abh. Ergebnis Rechtsstreit), Unterhalt 12.000 €

Haushaltsstelle	Bezeichnung	Notiz	Seite: 211
		<p>* 2023: Waschautomaten tauschen 5.000 €, Aufzug Steuerung erneuern 15.000 €, Unterhalt 20.000 €</p> <p>* 2024: Unterhalt 25.000 €</p> <p>(Umbau Heizung 25.000 € s. 5601.9401)</p>	
5601.5100	Unterhalt.: sonst. unbewegl. Vermögen	<p>hier nur Mäharbeiten, Pflege der Sportflächen (Sanierungsmaßnahmen im VmH); ca. 5.000 € für Nebenplatz p.a. erforderlich</p> <p>* 2017 ff.: Ansatzerhöhung lt. BA und BGM, da intensivere Platzpflege wegen intensiverer Nutzung (durch KSC - ca. 5.000 Euro zusätzlich) erforderlich</p> <p>* 2019: Mängelbeseitigung 5.000 €, Pflaster reparieren 5.000 €, Zaun reparieren 5.000 €, lfd. Unterhalt 70.000 € (erhöhter Ansatz wegen erhöhter Nutzung)</p> <p>* 2022 ff: Rasenpflege/Grünpflege 25.000 €, Erneuerung Markierung auf der Laufbahn 14.000 €, Reinigung Tartanfläche 5.000 €, Pflege Kunstrasen 35.000 €, Unterhalt 35.000 €</p> <p>* 2024 ff: Rasenpflege 30.000 €, Pflege Kunstrasen 15.000 €, Unterhalt 35.000 € - Reduzierung gem. RE!</p>	
5601.5460	Versicherungen für Gebäude,	Gebäudebrandversicherung und LW/Sturm für Merow. Hof + Funktionsgebäude	
5601.5500	Haltung von Fahrzeugen (Dienstfahrzeug)	<p>enthält Benzinkosten und Versicherung (ca. 1.000 €) für kleinen Piaggio (seit 2013): M-OH 204</p> <p>Info 04/18: enthält Benzinkosten und Versicherung auch für M-QZ 170(bisher unter 5600.5500 - Versicherung und Steuer ca. 1.500 €)!</p>	
5601.6400	Steuern, Versicherungen, Schadensfälle,	<p>neu ab 03/00: F, ED, LW, Sturm - Versicherung (Gebäudeinhalt) für Merowinger Hof;</p> <p>neu: auch für Funktionsgebäude</p>	
5604.6400	Steuern, Versicherungen, Schadensfälle,	enthält Sachversicherung für Gebäudeinhalt (F, ED, LW, Sturm) Gaststätte	
5800.1549	Sonstige Kostenersätze	z.B. für Baumpflegemaßnahmen	
5800.5165	Unterhalt: Grünanlagen u. ähnl.	<p>Stark wachsende und wuchernde Büsche und Bäume, sowie die ständig wachsende Anzahl von gärtnerisch zu bearbeitenden, öffentlichen Flächen machen den verstärkten Einsatz von Fremdfirmen erforderlich. Für zusätzlich angelegte Verkehrsinseln ist Pflege und Unterhalt notwendig (statt Pflasterung jetzt Blumenbeete).</p> <p>* 2019 ff.: 45.000 € Regelkosten, 10.000 € zusätzlich für Blühstreifen + "Baum-Budget" für Spenden (s. BIUA 14.10.19) s. 5800.1770</p> <p>* 2021 ff: Anstieg der Kosten bei Übernahme Grünflächen nach der Landesgartenschau</p> <p>* 2023: verstärkt Baumpflegemaßnahmen durch ext. Firmen, LGS-Vorbereitung Gemeindegebiet (Anlage Blumenwiesen, etc.)</p> <p>* 2024 ff: Vergabe Wasser, ab 2024 eigene HHSt. für Unterhalt Gemeindebäume (5800.5100)</p>	
5800.6360	Kompostiergut	<p>Ansatz für Verarbeitung/Verwertung von Grüngut (Fa. Stocker), witterungsabhängig</p> <p>* 2024: neuer Vertrag muss verhandelt werden - bereits signalisierte Preiserhöhungen</p>	
6100.1549	sonst. Kostenersätze	Ersätze schwer abschätzbar (z.B. Nachbarbeteiligungen, Auslagenersätze für Material bei Vermessungen, Kopien, Katasterauszüge, etc.)	
6100.6550	Sachverständigenkosten	<p>* zusätzlich ab 2006 und 2009 (alle drei Jahre) 40.000 € Sachverständigenkosten für Überprüfung der Standsicherheit der Turnhallendächer;</p> <p>* 2020: inkl. Machbarkeitsstudie Postgebäude</p> <p>* 2021: schwierige Bebauungspläne Campus Heimstetten und Kirchheim, Vorbereitung städtebauliche Verträge (umfangreich), einige weitere Kosten fallen voraussichtlich 2022 an</p> <p>* 2022: zus. ca. 30.000 € für Kommunales Flächenspar-Konzept (GR 09.11.21)</p>	

Haushaltsstelle	Bezeichnung	Notiz	Seite: 212
6300.5131	Unterhalt: Straßen, Wege u. ähnl.	<p>* 2020: Gartenstr. 130 Tsd. €, sonst. Unterhalt und Reparaturen 70 Tsd. €</p> <p>* 2021: Sanierung Gartenstr. 140 Tsd. €, Sanierung Hermann-Hesse-Str. 50 Tsd. €, Sanierung Hans-Dasch-Weg 70 Tsd. €, sonst. Straßenunterhalt und Reparaturen 90 Tsd. €</p> <p>* ab 2021: nur noch Unterhaltsmaßnahmen (Rest in VmH in künftigen Finanzplanjahren)</p> <p>* 2022: Strogen- und Semptweg 15.000 €, sonst. Unterhalt 85.000 € (Gartenstr. 150.000 € s. VmH)</p> <p>* 2023: Erhöhung um 30.000 € für Pflegemaßnahmen an Straßenbäumen</p> <p>* 2024: Pflegemaßnahmen Straßenbäume, Baumgruben Ersatzpflanzungen</p>	
6300.5132	Unterhalt Straßenentwässerung	<p>Ansatzserhöhung ab 2003 - Stichwort: Hochwasser;</p> <p>für 2004 ff.: verstopfte Sickerschächte (es liegen sieben Gutachten vor - Sanierungen erforderlich)</p>	
6300.5134	Unterhalt: Verkehrssicherungsanlagen,	<p>ständige Zunahme an Regelungen und Fahrbahnmarkierungen, Schilderneuerungen;</p> <p>Gewerbegebietsbeschilderung;</p> <p>ab 2006 viele Markierungsarbeiten vorgesehen;</p> <p>ab 2015: evtl. mehr Beschilderungen, Markierungen mit Folien (nicht mehr mit Farbe - teurer)</p> <p>* 2024: 8.000 € für Geschwindigkeitsanzeigergeräte u./o. Verkehrszählgeräte, Kostensteigerung bei Wartungsverträgen für Lichtzeichenanlagen (Ampeln), Kostensteigerung allgemein bei Verkehrszeichen, Markierungen, etc.</p>	
6300.5135	Unterhalt: Winterdienst	<p>GR-Beschluss: ab 2001 nur Salz für Straßen, Splitt nur für Gehwege</p> <p>* 2021: Restbestand Streusalz</p>	
6300.6362	Fremdvergabe Winterdienst	<p>2004 ff.: lt. Bauamt bleibt Fremdvergabe Winterdienst; Kosten je nach Anfall (winterabhängig);</p> <p>Ansatzserhöhung ab 2009 wegen ständig steigender Spritpreise;</p> <p>Vertragsablauf in 2012 mit Maschinenring - keine Verlängerung; nur Kosten für Kreisstraße M1 (Landkreis München);</p> <p>* ab 2014 keine Fremdvergabe, Winterdienst durch Bauhof;</p> <p>aber: Winterdienst auf M1</p> <p>* 2021: Abrechnung für Winter 19/20 je 4.000 €, ab 2020 je Winter 4.000 € - Winterdienst auf Kreisstraße M1 durch staatl. Bauamt bzw. Straßenmeisterei Riem</p>	
6700.5100	Unterhalt: Straßenbeleuchtung	<p>* GR 08.10.18: ab 01.01.2019 Straßenbeleuchtungsvertrag Komplettpaket 2008 LED mit Bayernwerk Netz GmbH (55.345 € p.a.) + Zusatzvereinbarung Sonderleuchten incl. LED (1.784 €) + weitere Mittel für Austausch Leuchten, Leuchtmittel</p> <p>* 2021 ff: 14.000 € je Quartal x 4 = 56.000 €, Miete Hebebühne Weihnachtsbeleuchtung ca. 2.000 €</p> <p>* 2023 ff: Erhöhung Leuchtenbestand Neubau KH 2030</p> <p>* ab 2025 reduzierte Unterhaltskosten nach abgeschlossener Umrüstung auf LED</p>	
6751.5700	Verbrauchsmaterial f. Straßenreinigung	<p>ca. 75.000 Stück pro Jahr = ca. 1.500 € (Hundekot-Tüten); ca. 12 Beutel pro Tag pro Station bei 16 Stationen</p> <p>* ab 2016: Ansatzreduzierung um 10 % lt. FWBA 14.12.15</p> <p>* ab 2021: s. BA 17.11.20: Umstellung auf biologisch abbaubare Hundekotbeutel, Abfallsäcke für Hundetoiletten</p> <p>* ab 2024: s. RE Vj., Einwohnerzuwachs</p>	
6751.6362	Straßenreinigung durch Bauhof	<p>ab 2003: Ansatzreduzierung wegen Kehrmachine!</p> <p>Ansatz ab 2004: mehr Kehrgut, da Gemeinde öfter kehrt; Miete für Fahrsilonutzung endete ca. 09/05 (p.M. ca. 153 €)</p> <p>* 2019 ff: Gebühren für Verwertung Straßenkehrriech verdoppelt</p>	

Haushaltsstelle	Bezeichnung	Notiz	Seite: 213
7201.5000	Unterhalt d. Grundstücke u. baulichen	* 2020: Betonsanierung 100.000 €, Taubenschutz 8.000 €, Unterhalt 25.000 € * 2021: Betonsanierung 20.000 €, Wartungsgang auf Dach 20.000 €, Garagentor 10.000 €, Unterhalt 25.000 € * 2022: Betonsanierung 20.000 €, Absturzsicherung Dach Gefahrguthaus 20.000 €, Garagentor 10.000 €, Flurbereiche isolieren 30.000 €, Unterhalt 25.000 € * 2023: Betonsanierung 20.000 €, Absturzsicherung Dach Gefahrguthaus 30.000 €, Garagentor 15.000 €, Flurbereiche isolieren 30.000 €, Unterhalt 25.000 € * 2024: Entwässerung erneuern 40.000 €, Unterhalt 20.000 €	
7201.5460	Versicherungen für Gebäude,	neu ab 2006: sämtliche Versicherungen für Wertstoffhof + Trödelhalle	
7201.5500	Haltung von Fahrzeugen - Wartung, Pflege	Ansatz ab 2015 für den in 2014 angeschafften Teleskoplader für den Wertstoffhof (incl. Steuer und Versicherung: 2.200 €) reparaturanfälliger, da zunehmendes Alter der Fahrzeuge	
7201.5600	Dienst- und Schutzkleidung, persönliche	Gemeinde muss für Containerhelfer Schutzkleidung, z.B. Warmwesten, Schuhe aus Arbeitssicherheitsgründen zur Verfügung stellen.	
7201.6360	Allgemeine Ausgaben	Einschließlich Reinigung der Containerstandplätze (ca. 9.900 €), mehr Container bei neuem Wertstoffhof * 2024: Neugliederung HHSt. - nur mehr allgemeine Ausgaben, können nicht einer bestimmten Fraktion zugeordnet werden (bisher Dienstleistungen durch Dritte: Müllcontainer WST)	
7201.6362	Ausgaben für besondere Wertstoffe	abh. von Anlieferung; Erhöhung des Ansatzes gem. GR-Beschluss vom 14.01.2013 für zusätzliche Abgabemöglichkeit von Problemmüll an insgesamt vier Samstagen vor den Giftmobilterminen (ca. 2.832 €) * 2020: zusätzlicher Container für Buchsbaumzünslergut * 2021 ff: erhöhte Kosten für das Recycling von diversen Akkus	
7201.6363	Ausgaben für Sperrmüll	i.d.R. drei Sperrmülltermine p.a. * 2017: lt. Ausschreibung 10/16 * 2020: Sperrmüll wird jetzt vertragsbedingt öfter an Fa. Wilm vergeben * 2023 ff: 3 Sperrmüllsammlungen á ca. 715 € + evtl. Verwertungskosten * ab 2024: Neugliederung HHSt.	
7201.6364	Ausgaben für Bauschutt	neue Preise ab April 2009: 140 € + MwSt. (Verwertungsgebühr halbiert) * 2019: Erhöhung Entsorgungskosten (Wittmann) * 2024: Neugliederung HHSt. (hier bisher Müllverwertung Garching)	
7201.6366	Ausgaben für Grüngut (Kompostieranlage,	Anfall wetterabhängig; Ansatzreduzierung lt. FA 13.12.11 * 2020: mehr Grüngutabfälle (viel Thuja und Buchsbaum)	
7201.6370	Biomüllentsorgung	Beginn ab 01.01.1998; Bedarf ständig steigend (geschätzt ca. 900 t Biomüll im Jahr) 2022: nicht mehr Kirchstockach, sondern Fa. Wurzer * ab 2023: vorauss. nach Auskunft LRA deutlich steigend (verdoppelt) * ab 2024 unter HHSt. 7201.6369	
7201.6790	Verwaltungskostenpauschale (Strom,	Sachkosten der Arbeitsplätze, u.a. allg. Bürobedarf; Umbuchung (= anteilmäßige Verrechnung mit RH, BA, UA) erfolgt am Jahresende, s. HHSt. 0600.1690	
7301.1166	Marktgeb. u. ähnl. Entgelte	Kirchheimer Wochenmarkt	
7301.5400	Bewirt. Grundstücke, für Wochenmarkt	ab 2001 auch Unterhaltsreinigung Pfarrheim (für WC - Wochenmarkt)	
7500.5000	Gebäude- und Grundstücksunterhalt	Ansatz für allgemeinen Unterhalt, z.B. Böden, Fenster im Leichenhaus	

Haushaltsstelle	Bezeichnung	Notiz	Seite: 214
		<ul style="list-style-type: none"> * 2019 ff: p.a. ca. 1.500 Euro für neue Platten für Heimstetten, ab 2020 ca. p.a. 200 Euro für Kirchheim * 2019 neu: lfd. Unterhalt 4.000 €, Eingangspodest Leichenhaus KH 5.000 €, Treppe Urnenwand sanieren HS 20.000 € * 2020, 2021, 2022 bzw. 2023: einmalig 3.000 € für 10 Nischen Friedhof Kirchheim + zus. 10 Platten in 2022 bzw. 2023 (3.000 €) + 1.500 € p.a. für neue Verschlussplatten für die Nischen Friedhof Heimstetten * 2023: Urnenplatten Stein 4.000 €, Unterhalt 5.000 € 	
7500.5166	Unterhalt: Friedhöfe, Gräber	<ul style="list-style-type: none"> * 2010, 2011, 2012 : ca. 1.500 € p.a. wegen mangelnder Standfestigkeit des Fundaments lt. Friedhofsverwaltung erforderlich * Ansatzreduzierung ab 2014, dafür Ansatzerhöhung bei 7500.5200 * 2015: Grobschnitt/Massivschnitt Hecken/Bäume (Fremdvergabe) - alle zwei Jahre (ca. 15.000 €) - verschoben auf 2016 * 2023: Grabfeld Sternenkinder ca. 25.000 € - s. VmH 7500.9500, Unterhalt 3.000 € * 2024: beantragt Unterhalt 3.500 €, Umpflanzung Blumenpfad 2.000 € 	
7500.5400	Bewirtschaftung: Grundstücke und Gebäude	<ul style="list-style-type: none"> Hier sind u.a. ca. 900 € für Versicherungen + Steuer (Gebäudebrand, Glas) enthalten. Bewirtschaftungskosten für Leichenhalle - Gebäudeerweiterung! * 2022: Wartungsverträge 5.000 €, Müllbeseitigung 2.500 € * 2023: zusätzlich 500 € für Reinigung Vorhänge 	
7710.5000	Grundstücks- u. Gebäudeunterhalt Bauhof	<ul style="list-style-type: none"> * 2019: Betonsanierung Gerätehalle ca. 15 Tsd. €, lfd. Unterhalt ca. 30 Tsd. € * 2022 bzw. 2023: Statikprüfung 20.000 €, Unterhalt 30.000 € 	
7710.5400	Bewirtschaftung: Gebäude u. Grundstück	<ul style="list-style-type: none"> Hier sind ca. 3.400 € für Gebäude- und -brandversicherung enthalten. * ab 2022: Wartungsverträge 9.500 €, Müllbeseitigung 4.000 €, Rest unter 7710.5420, 7710.5430 	
7710.6520	Fernmeldegebühren und Wartungskosten	generelle Umstellung auf Vertragshandys; Ansatz enthält auch sonstige Telefonkosten (Festnetzgebühren)	
8800.1450	Mieten, Pachten und Nebenkosten	<ul style="list-style-type: none"> Miete für befristete Überlassung von Räumlichkeiten: Musikkapelle in GuM I; Herzfeldkreis in GS III; Männergesangsverein HS, Veteranenverein HS und Schulförderverein im alten FW-Haus; AWO in Kiga Blauland * GR 09.11.2021: 10% Umlage der Nebenkosten auf Vereine 	
8800.5100	Unterhalt: sonst. unbewegl. Vermögen	<ul style="list-style-type: none"> * 2019: ca. 10.000 € (bis 20.000 €) für Herrichten Bauerngarten vor Meilerhaus (evtl. Patenschaften, Förderung Denkmalschutz); ca. 50.000 € für Erneuerung Fassade an Giebelseite (inkl. Dachanschlüsse, Gerüst, Asbestentfernung ca. 15.000 €), Mülltonnenhäuschen 2.500 €, kleinere Instandsetzungen 4.500 €, lfd. Unterhalt 3.000 € * 2020 bzw. 2021 bzw 2022: Giebel-/Fassadensanierung 50.000 € bzw. 60.000 €, Unterhalt 3.000 € bzw. 5.000 € * 2023: Fassadensanierung 60.000 €, Unterhalt 5.000 € 	
9000.0616	Überlassung des Aufkommens	Schätzung - Entwicklung bleibt abzuwarten	
9000.8321	Kreisumlage	<ul style="list-style-type: none"> * Ansatz 2021: keine Erhöhung des derzeitigen Kreisumlagesatzes (= 48 %); jede Erhöhung um einen %-Punkt bedeutet Mehrausgaben i.H.v. ca. 248.000 €! * Ansatz Finanzplanjahre: s. Art. 18 (Abs. 3, S. 2) FAG * Ansatz 2022: bei Ausgangspunkt Beibehaltung 48%-Kreisumlagesatz jede Erhöhung um einen %-Punkt bedeutet Mehrausgaben i.H.v. ca. 237.000 €! * Ansatz 2023: bei Ausgangspunkt Beibehaltung 48%-Kreisumlagesatz 	

Haushaltsstelle	Bezeichnung	Notiz	Seite: 215
		jede Erhöhung um einen %-Punkt bedeutet Mehrausgaben i.H.v. ca. 257.000 €! * 2024: voraussichtlich Erhöhung um 1,1 %-Punkte auf 49,1 %- Punkte! jede Erhöhung um einen %-Punkt bedeutet Mehrausgaben i.H.v. ca. 290.000 €!	

139 Datensätze gewählt

Übersicht über die zum Ende des Haushaltsjahres 2023 gebildeten (neuen) Haushaltsausgabereste

HHSt.	Bezeichnung	HH-Ansatz 2023	Rest zum Stand 31.12.2023	übertragener Rest zum 31.12.2023	Begründung
0681.9401	Neubau Rathaus	15.000.000,00 €	10.384.952,40 €	10.384.000,00 €	Maßnahme noch nicht abgeschlossen, daher Mittelübertragung erforderlich.
4600.9500	Freianlagen JUZ	138.000,00 €	159.428,96 (Rest aus 2022)	159.428,96 €	Maßnahme noch nicht abgeschlossen, daher Mittelübertragung erforderlich.
4640.9880	Haus für Kinder I Investitionskostenzuschuss	0,00 €	54.000,- € (Rest aus 2020)	54.000,00 €	Weitere Mittelübertragung für Erstausrüstung allgemein und Küche erforderlich (s. GR 07.10.19 nö).
5900.9260	Darlehensgewährung an die LGS	6.484.800,00 €	1.945.398,00 €	1.945.000,00 €	Nicht abgerufene finanzielle Mittel stehen weiter zur Verfügung.
6309.9500	Kosten Erschließung Hausen Süd	0,00 €	1.959.000,- € (Rest aus 2022)	1.959.000,00 €	Maßnahme noch nicht abgeschlossen, daher Mittelübertragung erforderlich.
7910.9510	Umbau S-Bahnhof Heimstetten	250.000,00 €	173.593,47 € (Rest aus 2021)	173.593,47 €	Maßnahme noch nicht abgeschlossen, daher Mittelübertragung erforderlich.
8800.9400	Neubau Rosenstraße 10	0,00 €	1.430.335,38 € (Rest aus 2021)	70.000,00 €	Tw. Mittelübertragung für evtl. Mängelbeseitigung
8800.9402	Wohnbauprojekt Demenz WG	0,00 €	109.023,45 € (Rest aus 2022)	109.023,45 €	Maßnahme noch nicht abgeschlossen, daher Mittelübertragung erforderlich.
8800.9420	Sanierung Bürgerhaus	0,00 €	744.872,59 € (Rest aus 2022)	250.000,00 €	Tw. Mittelübertragung notwendig, da noch Planungskosten ausstehen.
Summe		21.872.800,00 €		15.104.045,88 €	

Anmerkung zur Neubildung von Haushaltsausgaberesten:

Gemäß § 19 KommHV bleiben Ausgabeansätze des Vermögenshaushalts **kraft Gesetzes** bis zur Fälligkeit der letzten Zahlung für ihren Zweck verfügbar. Das bedeutet, dass sie jeweils in das neue Jahr zu übertragen sind, wenn hierfür eine Notwendigkeit nachweisbar ist. Zusätzlich ist geregelt, dass Ausgaben für **Baumaßnahmen und Beschaffungen längstens zwei Jahre** nach Schluss des Haushaltsjahres, in dem der Gegenstand oder der Bau in seinen wesentlichen Teilen **in Benutzung genommen werden kann**, übertragen werden können.

Aus der Formulierung "kraft Gesetzes" ist zu erkennen, dass es keiner Genehmigung durch den Gemeinderat bedarf. Die Begründung des jeweiligen Haushalts-Ausgaberestes ist aus der jeweils zu erstellenden Tabelle zu ersehen.

Übersicht über die zum Ende des Haushaltsjahres 2023 gebildeten (neuen) Haushaltseinnahmereste

HHSt.	Bezeichnung	HH-Ansatz 2023	Rest zum Stand 31.12.2023	übertragener Rest zum 31.12.2023	Begründung
9121.3770	Kreditaufnahmen	9.108.900,00 €	7.196.600,00 €	7.196.600,00 €	Investitionen nicht alle im Jahr 2023 realisiert, daher Übertragung Kreditermächtigung und restliche Kreditaufnahme auf das Jahr 2024.
Summe		9.108.900,00 €		7.196.600,00 €	

Einzelpläne für das Haushaltsjahr 2024

Vermögenshaushalt

- in EUR -

B. Vermögenshaushalt - Einzelpläne

Gemeinde **0 Gemeinde Kirchheim b. München**
 Einzelplan **0 Allgemeine Verwaltung**
 Abschnitt **06 Einrichtungen für die gesamte Verwaltung**
 U-Abschnitt **0600 Rathaus, Bauamt, Dienstfahrzeuge**

Haushaltsstelle		Haushaltsansatz			Ergebnis der Jahresrechnung	Investitionen und Invest.-Förderungsmaßnahmen		Erläuterungen		
Nr.	Bezeichnung	2024	2024	2023		2022	Gesamt-ausgabebedarf	bisher bereitgestellt	Amt	DVM
1	2	3	4	5	6	7	8	9		
		EUR	EUR	EUR	EUR	EUR	EUR			
	Einnahmen									
.3450	Einnahmen aus dem Verkauf von bewegl. Sachen des Anlagevermögens	0		0	0,00					0300
	Einnahmen	0		0	0,00					
	Ausgaben									
.9350	Erwerb v. bewegl. Sachen des Anlagevermögens (z.B. Möbel, Büroausstattung) <i>Die Beschaffungen für den Bereich EDV sind unter HHSt. 0601.9350 zu buchen.</i>	1.000	0	5.000	1.105,61	313.837	269.943			0010
.9352	Erwerb v. bewegl. Sachen des AV Ausstattung Inventar und IT Räterstr. 26 <i>neu ab 03/19: Ausstattung Räterstr. 26 (ZV, etc.)</i>	0	0	500	0,00	55.092	46.992			0010
.9401	Rathausumbau (alt)	25.000	0	25.000	0,00	411.460	386.460			0094
.9402	Rathaus (alt) - Rückbau Außenstellen <i>Münchner Straße 1</i>	0	0	0	0,00	70.000	100.681			0094
.9870	Baukostenzuschuss an private Unternehmen	-----	-----	-----	0,00	40.000	40.000			0094
	Ausgaben	26.000	0	30.500	1.105,61	890.389	844.076			
	UAB 0600 Zu-/Überschuss	-26.000		-30.500	-1.105,61					

B. Vermögenshaushalt - Einzelpläne

Gemeinde **0 Gemeinde Kirchheim b. München**
 Einzelplan **0 Allgemeine Verwaltung**
 Abschnitt **06 Einrichtungen für die gesamte Verwaltung**
 U-Abschnitt **0601 EDV Anlage**

Haushaltsstelle		Haushaltsansatz			Ergebnis der Jahresrechnung	Investitionen und Invest.- Förderungsmaßnahmen		Erläuterungen		
Nr.	Bezeichnung	2024	2024 Verpfl.-Erm.	2023		2022	Gesamt- ausgabebedarf	bisher bereitgestellt	Amt	DVM
1	2	3	4	5	6	7	8	9		
	Einnahmen									
.3450	Einnahmen aus Verkauf von bewegl. Sachen des Anlagevermögens	0		0	0,00					0601
.3610	Investitionszuweisungen vom Land ISMS-Förderung, (Digitales Rathaus) <i>Ausgaben s. HHSt. 0601.9350 bzw. 0601.6550</i>	11.600		11.600	0,00					0036
	Einnahmen	11.600		11.600	0,00					
	Ausgaben									
.9350	Erwerb von beweglichen Sachen des Anlagevermögens - EDV-Anlage	8.000	0	20.000	23.482,43	996.825	708.307			0601
	Ausgaben	8.000	0	20.000	23.482,43	996.825	708.307			
	UAB 0601 Zu-/Überschuss	3.600		-8.400	-23.482,43					

B. Vermögenshaushalt - Einzelpläne

Gemeinde **0 Gemeinde Kirchheim b. München**
 Einzelplan **0 Allgemeine Verwaltung**
 Abschnitt **06 Einrichtungen für die gesamte Verwaltung**
 U-Abschnitt **0681 Verwaltungsgebäude**

Haushaltsstelle		Haushaltsansatz			Ergebnis der Jahresrechnung	Investitionen und Invest.-Förderungsmaßnahmen		Erläuterungen		
Nr.	Bezeichnung	2024	2024	2023		2022	Gesamt-ausgabebedarf	bisher bereitgestellt	Amt	DVM
1	2	3	4	5	6	7	8	9		
	Einnahmen									
.3600	Investitionszuweisung vom Bund	3.111.500		0	0,00					0036
	Neubau Rathaus - KfW BEG-Förderung									
	Einnahmen	3.111.500		0	0,00					
	Ausgaben									
.9401	Hochbaumaßnahme Neubau Rathaus	12.500.000	0	15.000.000	13.737.465,17	49.050.000	43.255.743			0094
	SV Kirchheim 2030									
	<i>Wettbewerb, Planung, Bau;</i>									
	<i>Einnahmen s. HHSt. 6100.3510</i>									
	Ausgaben	12.500.000	0	15.000.000	13.737.465,17	49.050.000	43.255.743			
	UAB 0681 Zu-/Überschuss	-9.388.500		-15.000.000	-13.737.465,17					
	Einnahmen	3.123.100		11.600	0,00					
	Ausgaben	12.534.000	0	15.050.500	13.762.053,21	50.937.214	44.808.126			
	AB 06 Zu-/Überschuss	-9.410.900		-15.038.900	-13.762.053,21					
	Einnahmen	3.123.100		11.600	0,00					
	Ausgaben	12.534.000	0	15.050.500	13.762.053,21	50.937.214	44.808.126			
	EP 0 Zu-/Überschuss	-9.410.900		-15.038.900	-13.762.053,21					

B. Vermögenshaushalt - Einzelpläne

Gemeinde **0 Gemeinde Kirchheim b. München**
 Einzelplan **1 Öffentliche Sicherheit und Ordnung**
 Abschnitt **11 Öffentliche Ordnung**
 U-Abschnitt **1150 Umweltschutz (allgemeine Verwaltungsaufgaben)**

Haushaltsstelle		Haushaltsansatz			Ergebnis der Jahresrechnung	Investitionen und Invest- Förderungsmaßnahmen		Erläuterungen		
Nr.	Bezeichnung	2024	2024 Verpfl.-Erm.	2023		2022	Gesamt- ausgabebedarf	bisher bereitgestellt	Amt	DVM
1	2	3	4	5	6	7	8	9		
	Einnahmen									
.3610	Investitionszuweisung vom Land	0		0	1.350,37					0300
	Einnahmen	0		0	1.350,37					
	Ausgaben									
	Ausgaben	0	0	0	0,00	0	0			
	UAB 1150 Zu-/Überschuss	0		0	1.350,37					
	Einnahmen	0		0	1.350,37					
	Ausgaben	0	0	0	0,00	0	0			
	AB 11 Zu-/Überschuss	0		0	1.350,37					

B. Vermögenshaushalt - Einzelpläne

Gemeinde **0 Gemeinde Kirchheim b. München**
 Einzelplan **1 Öffentliche Sicherheit und Ordnung**
 Abschnitt **13 Brandschutz**
 U-Abschnitt **1300 Feuerlöschwesen allgemein**

Haushaltsstelle		Haushaltsansatz			Ergebnis der Jahresrechnung	Investitionen und Invest- Förderungsmaßnahmen		Erläuterungen		
Nr.	Bezeichnung	2024	2024 Verpfl.-Erm.	2023		2022	Gesamt- ausgabebedarf	bisher bereitgestellt	Amt	DVM
1	2	3	4	5	6	7	8	9		
	Einnahmen									
.3612	Investitionszuw. v. Land f. mittelfr. Anlagegüter <i>Ausgaben s. HHSt. 1300.9352</i>	0		0	0,00					0013
	Einnahmen	0		0	0,00					
	Ausgaben									
.9352	Arbeitsgeräte und Maschinen <i>Einnahmen s. HHSt. 1300.3612</i>	54.000	0	2.700	0,00	189.162	180.162			1311
.9540	Sanierung Löschwasserbrunnen im Gemeindegebiet	75.000	0	65.000	0,00	140.000	140.000			0095
	Ausgaben	129.000	0	67.700	0,00	329.162	320.162			
	UAB 1300 Zu-/Überschuss	-129.000		-67.700	0,00					

B. Vermögenshaushalt - Einzelpläne

Gemeinde **0 Gemeinde Kirchheim b. München**
 Einzelplan **1 Öffentliche Sicherheit und Ordnung**
 Abschnitt **13 Brandschutz**
 U-Abschnitt **1311 Freiwillige Feuerwehr Kirchheim**

Haushaltsstelle		Haushaltsansatz			Ergebnis der Jahresrechnung	Investitionen und Invest- Förderungsmaßnahmen		Erläuterungen		
Nr.	Bezeichnung	2024	2024 Verpfl.-Erm.	2023		2022	Gesamt- ausgabebedarf	bisher bereitgestellt	Amt	DVM
1	2	3	4	5	6	7	8	9		
	Einnahmen									
.3450	Einnahmen aus der Veräußerung v. bewegl. Sachen des AV (Geräte, Masch., Fahrzeug)	0		0	0,00					1311
.3612	Investitionszuw. v. Land f. mittelfr. Anlagegüter	30.000		30.000	0,00					1311
	<i>weitere Einnahmen s. HHSt. 1311.3670, Ausgaben s. HHSt. 1311.9352</i>									
.3670	Zuschüsse, Spenden vom privaten Bereich	-----		-----	0,00					1311
	Einnahmen	30.000		30.000	0,00					
	Ausgaben									
.9352	Arbeitsgeräte und Maschinen	450.000	0	400.000	4.854,70	3.474.016	2.725.016			1311
	<i>Einnahmen s. HHSt. 1311.3612</i>									
.9400	Umbau Funkraum und Erneuerung Haustechnik	0	0	2.000	0,00	604.566	602.566			0094
.9401	Hochbaumaßnahme Feuerwehrgerätehaus Kirchheim	565.000	0	370.000	47.832,47	1.364.539	1.049.539			0094
.9402	Umbau Heizung und Anschluss Geothermie	0	0	0	0,00	499.240	249.240			0094
	Ausgaben	1.015.000	0	772.000	52.687,17	5.942.361	4.626.361			
	UAB 1311 Zu-/Überschuss	-985.000		-742.000	-52.687,17					

B. Vermögenshaushalt - Einzelpläne

Gemeinde **0 Gemeinde Kirchheim b. München**
 Einzelplan **1 Öffentliche Sicherheit und Ordnung**
 Abschnitt **13 Brandschutz**
 U-Abschnitt **1312 Freiwillige Feuerwehr Heimstetten**

Haushaltsstelle		Haushaltsansatz			Ergebnis der Jahresrechnung	Investitionen und Invest.-Förderungsmaßnahmen		Erläuterungen		
Nr.	Bezeichnung	2024	2024	2023		2022	Gesamt-ausgabebedarf	bisher bereitgestellt	Amt	DVM
1	2	3	4	5	6	7	8	9		
	Einnahmen									
.3450	Einnahmen aus der Veräußerung v. bewegl. Sachen des AV (Geräte, Masch., Fahrzeug)	0		0	6.000,00			1312		
.3612	Investitionszuw. v. Land f. mittelfr. Anlagegüter <i>Ausgaben s. HHSt. 1312.9352, 1312.9400</i>	9.600		10.000	30.000,00			1312		
.3670	Zuschüsse, Spenden vom privaten Bereich	-----		-----	0,00			1312		
	Einnahmen	9.600		10.000	36.000,00					
	Ausgaben									
.9352	Arbeitsgeräte und Maschinen <i>Einnahmen s. HHSt. 1312.3612</i>	70.000	0	132.000	112.953,23	1.912.630	1.142.630	1312		
.9400	Hochbaumaßnahme Feuerwehrgerätehaus Heimstetten <i>Umbau Heizung</i>	300.000	0	546.000	10.121,88	1.729.784	1.679.784	0094		
	Ausgaben	370.000	0	678.000	123.075,11	3.642.414	2.822.414			
	UAB 1312 Zu-/Überschuss	-360.400		-668.000	-87.075,11					
	Einnahmen	39.600		40.000	36.000,00					
	Ausgaben	1.514.000	0	1.517.700	175.762,28	9.913.937	7.768.937			
	AB 13 Zu-/Überschuss	-1.474.400		-1.477.700	-139.762,28					

B. Vermögenshaushalt - Einzelpläne

Gemeinde **0 Gemeinde Kirchheim b. München**
 Einzelplan **1 Öffentliche Sicherheit und Ordnung**
 Abschnitt **14 Katastrophenschutz, Zivilschutz**
 U-Abschnitt **1400 Katastrophenschutz, Zivilschutz, Behördenselbstschutz**

Haushaltsstelle		Haushaltsansatz			Ergebnis der Jahresrechnung	Investitionen und Invest.-Förderungsmaßnahmen		Erläuterungen		
Nr.	Bezeichnung	2024	2024	2023		2022	Gesamt-ausgabebedarf	bisher bereitgestellt	Amt	DVM
1	2	3	4	5	6	7	8	9		
	Einnahmen									
.3610	Investitionszuweisungen vom Land	78.000		78.000	-----					0014
	Einnahmen	78.000		78.000	0,00					
	Ausgaben									
.9350	Erwerb von beweglichen Sachen des Anlagevermögens	80.000	0	50.000	0,00	205.000	130.000			0014
.9400	Ausbau Katastrophenschutz- und Feuerwehirsirenen	140.000	0	136.000	-----	276.000	276.000			0014
	Ausgaben	220.000	0	186.000	0,00	481.000	406.000			
	UAB 1400 Zu-/Überschuss	-142.000		-108.000	0,00					
	Einnahmen	78.000		78.000	0,00					
	Ausgaben	220.000	0	186.000	0,00	481.000	406.000			
	AB 14 Zu-/Überschuss	-142.000		-108.000	0,00					

B. Vermögenshaushalt - Einzelpläne

Gemeinde **0 Gemeinde Kirchheim b. München**
 Einzelplan **1 Öffentliche Sicherheit und Ordnung**
 Abschnitt **16 Rettungsdienst**
 U-Abschnitt **1600 Rettungsdienst, Wasserwacht**

Haushaltsstelle		Haushaltsansatz			Ergebnis der Jahresrechnung	Investitionen und Invest- Förderungsmaßnahmen		Erläuterungen		
Nr.	Bezeichnung	2024	2024 Verpfl.-Erm.	2023		2022	Gesamt- ausgabebedarf	bisher bereitgestellt	Amt	DVM
1	2	3 EUR	4 EUR	5 EUR	6 EUR	7 EUR	8 EUR	9		
	Einnahmen									
	Einnahmen	0		0	0,00					
	Ausgaben									
.9350	Erwerb von beweglichen Sachen des Anlagevermögens	900	0	900	0,00	14.715	3.315	0016		
.9880	Investitionszuschuss Neubau Wasserwacht- station Heimstettener See	100.000	0	100.000	1.057,25	201.057	201.057	0016		
	Ausgaben	100.900	0	100.900	1.057,25	215.772	204.372			
	UAB 1600 Zu-/Überschuss	-100.900		-100.900	-1.057,25					
	Einnahmen	0		0	0,00					
	Ausgaben	100.900	0	100.900	1.057,25	215.772	204.372			
	AB 16 Zu-/Überschuss	-100.900		-100.900	-1.057,25					
	Einnahmen	117.600		118.000	37.350,37					
	Ausgaben	1.834.900	0	1.804.600	176.819,53	10.610.709	8.379.309			
	EP 1 Zu-/Überschuss	-1.717.300		-1.686.600	-139.469,16					

B. Vermögenshaushalt - Einzelpläne

Gemeinde **0 Gemeinde Kirchheim b. München**
 Einzelplan **2 Schulen**
 Abschnitt **20 Schulverwaltung**
 U-Abschnitt **2000 Allgemeine Schulverwaltung weiterführende Schulen**

Haushaltsstelle		Haushaltsansatz			Ergebnis der Jahresrechnung	Investitionen und Invest- Förderungsmaßnahmen		Erläuterungen		
Nr.	Bezeichnung	2024	2024 Verpfl.-Erm.	2023		2022	Gesamt- ausgabebedarf	bisher bereitgestellt	Amt	DVM
1	2	3	4	5	6	7	8	9		
	Einnahmen	0		0	0,00					
	Ausgaben									
.9830	Investitionszuweisungen an Zweckverband weiterführende Schulen im Osten LKR Muc <i>Verwaltungs- und Wohngebäude des Zweckverbandes im Schulcampus Aschheim</i>	784.000	0	755.000	43.432,33	1.819.432	1.582.432	0300		
	Ausgaben	784.000	0	755.000	43.432,33	1.819.432	1.582.432			
	UAB 2000 Zu-/Überschuss	-784.000		-755.000	-43.432,33					
	Einnahmen	0		0	0,00					
	Ausgaben	784.000	0	755.000	43.432,33	1.819.432	1.582.432			
	AB 20 Zu-/Überschuss	-784.000		-755.000	-43.432,33					

B. Vermögenshaushalt - Einzelpläne

Gemeinde **0 Gemeinde Kirchheim b. München**
 Einzelplan **2 Schulen**
 Abschnitt **21 Grund- und Mittelschulen**
 U-Abschnitt **2111 Grundschule I, Heimstettner Straße 12**

Haushaltsstelle		Haushaltsansatz			Ergebnis der Jahresrechnung	Investitionen und Invest- Förderungsmaßnahmen		Erläuterungen		
Nr.	Bezeichnung	2024	2024 Verpfl.-Erm.	2023		2022	Gesamt- ausgabebedarf	bisher bereitgestellt	Amt	DVM
1	2	3	4	5	6	7	8	9		
	Einnahmen									
.3400	Ersatzleistungen für Vermögensschäden	0		0	0,00					0064
.3600	Investitionszuschuss KfW	-----		-----	0,00					0300
.3610	Investitionszuweisungen vom Land	64.200		64.200	1.380,88					0036
	<i>Förderprogramm Digitalbudget</i>									
.3612	Investitionszuweisungen vom Land für GuM	285.000		230.000	0,00					0036
	Förderung Freianlagen, Generalsanierung									
	Einnahmen	349.200		294.200	1.380,88					
	Ausgaben									
.9350	Erwerb von beweglichen Sachen des Anlagevermögens	30.000	0	40.000	13.327,78	242.311	197.639			2111
	<i>Einnahmen s. HHSt. 2111.3610</i>									
.9351	Erwerb von beweglichen Sachen des Anlagevermögens Schulhausmeister	1.800	0	1.800	0,00	63.083	4.483			0094
.9400	Umbau bestehende Bücherei in Mensa	6.700	0	10.000	5.707,92	897.373	889.781			0094
	<i>s. auch Anteil Schulverband: HHSt. 2130.9820 (SV HH)</i>									
.9430	Grund- u. Mittelschule: Basis-/General- sanierung	210.000	0	480.000	186.823,50	28.676.766	2.832.590			0094
	<i>s. auch Anteil Schulverband: HHSt. 2130.9820 (SV HH)</i>									
	<i>Einnahmen s. 2111.3612 + 2130.3612 (SV HH)</i>									
.9440	Abriss Hausmeisterhaus	-----	-----	0	27.004,99	72.758	29.763			0094
	<i>s. auch Anteil Schulverband: HHSt. 2130.9820 (SV HH)</i>									
	Ausgaben	248.500	0	531.800	232.864,19	29.952.291	3.954.256			
	UAB 2111 Zu-/Überschuss	100.700		-237.600	-231.483,31					

B. Vermögenshaushalt - Einzelpläne

Gemeinde **0 Gemeinde Kirchheim b. München**
 Einzelplan **2 Schulen**
 Abschnitt **21 Grund- und Mittelschulen**
 U-Abschnitt **2112 Grundschule II, Martin-Luther-Straße 2**

Haushaltsstelle		Haushaltsansatz			Ergebnis der Jahresrechnung	Investitionen und Invest- Förderungsmaßnahmen		Erläuterungen		
Nr.	Bezeichnung	2024	2024 Verpfl.-Erm.	2023		2022	Gesamt- ausgabebedarf	bisher bereitgestellt	Amt	DVM
1	2	3	4	5	6	7	8	9		
	Einnahmen									
.3600	Investitionszuschuss KfW	-----		-----	0,00					0300
.3610	Investitionszuweisungen vom Land	62.800		64.200	1.380,88					0036
	<i>Förderprogramm Digitalbudget</i>									
	Einnahmen	62.800		64.200	1.380,88					
	Ausgaben									
.9350	Erwerb von beweglichen Sachen des Anlagevermögens	10.000	0	10.000	12.522,44	355.359	298.281			2112
.9400	Grundschule II Basissanierung	270.000	0	0	0,00	4.918.925	4.518.925			0094
.9420	Anbau Mittagsbetreuung	9.000	0	20.000	0,00	1.041.135	1.030.135			0094
.9430	Pflastern Eingangsbereich Tartanflächen	400.000	0	50.000	0,00	1.481.835	881.835			0094
	Ausgaben	689.000	0	80.000	12.522,44	7.797.254	6.729.176			
	UAB 2112 Zu-/Überschuss	-626.200		-15.800	-11.141,56					

B. Vermögenshaushalt - Einzelpläne

Gemeinde **0 Gemeinde Kirchheim b. München**
 Einzelplan **2 Schulen**
 Abschnitt **21 Grund- und Mittelschulen**
 U-Abschnitt **2113 SILVA-Grundschule Heimstetten**

Haushaltsstelle		Haushaltsansatz			Ergebnis der Jahresrechnung	Investitionen und Invest- Förderungsmaßnahmen		Erläuterungen		
Nr.	Bezeichnung	2024	2024 Verpfl.-Erm.	2023		2022	Gesamt- ausgabebedarf	bisher bereitgestellt	Amt	DVM
1	2	3	4	5	6	7	8	9		
	Einnahmen									
.3600	Investitionszuschuss KfW	-----		-----	0,00					0300
.3610	Investitionszuweisungen vom Land	62.800		64.200	5.380,87					0036
	<i>Förderprogramm Digitalbudget</i>									
	Einnahmen	62.800		64.200	5.380,87					
	Ausgaben									
.9350	Erwerb von beweglichen Sachen des Anlagevermögens	50.000	0	50.000	41.641,50	362.333	262.333			2113
	<i>Einnahmen s. HHSt. 2113.3610</i>									
.9410	SILVA-Grundschule - Anschluss Geothermie und Umbau Heizungsanlage	-----	-----	-----	0,00	194.774	194.774			0094
.9420	Sanierung Silva- Grundschule	325.000	0	50.000	0,00	1.175.000	375.000			0094
.9430	Sanierung Außenanlagen - Sportplatz -	0	0	10.000	0,00	379.949	89.949			0094
	Ausgaben	375.000	0	110.000	41.641,50	2.112.056	922.056			
	UAB 2113 Zu-/Überschuss	-312.200		-45.800	-36.260,63					

B. Vermögenshaushalt - Einzelpläne

Gemeinde **0 Gemeinde Kirchheim b. München**
 Einzelplan **2 Schulen**
 Abschnitt **21 Grund- und Mittelschulen**
 U-Abschnitt **2114 Schülermittagsbetreuung**

Haushaltsstelle		Haushaltsansatz			Ergebnis der Jahresrechnung	Investitionen und Invest- Förderungsmaßnahmen		Erläuterungen		
Nr.	Bezeichnung	2024	2024 Verpfl.-Erm.	2023		2022	Gesamt- ausgabebedarf	bisher bereitgestellt	Amt	DVM
1	2	3	4	5	6	7	8	9		
	Einnahmen									
	Einnahmen	0		0	0,00					
	Ausgaben									
.9350	Erwerb von bewegl. Sachen d.Anlageverm.	2.700	0	2.700	143,77	35.686	17.730	2114		
	Ausgaben	2.700	0	2.700	143,77	35.686	17.730			
	UAB 2114 Zu-/Überschuss	-2.700		-2.700	-143,77					

B. Vermögenshaushalt - EinzelpläneGemeinde **0 Gemeinde Kirchheim b. München**Einzelplan **2 Schulen**Abschnitt **21 Grund- und Mittelschulen**U-Abschnitt **2115 Gebundene Ganztagschule an der Grundschule I, Heimstettner Straße 12**

Haushaltsstelle		Haushaltsansatz			Ergebnis der Jahresrechnung	Investitionen und Invest.- Förderungsmaßnahmen		Erläuterungen		
Nr.	Bezeichnung	2024	2024 Verpfl.-Erm.	2023		2022	Gesamt- ausgabebedarf	bisher bereitgestellt	Amt	DVM
1	2	3 EUR	4 EUR	5 EUR	6 EUR	7 EUR	8 EUR	9		
	Einnahmen									
	Einnahmen	0		0	0,00					
	Ausgaben									
.9350	Erwerb von beweglichen Sachen des Anlagevermögens - Gebund. Ganztagschule	400	0	400	0,00	7.968	3.768	2115		
	Ausgaben	400	0	400	0,00	7.968	3.768			
	UAB 2115 Zu-/Überschuss	-400		-400	0,00					

B. Vermögenshaushalt - EinzelpläneGemeinde **0 Gemeinde Kirchheim b. München**Einzelplan **2 Schulen**Abschnitt **21 Grund- und Mittelschulen**U-Abschnitt **2116 Schulverpflegung**

Haushaltsstelle		Haushaltsansatz			Ergebnis der Jahresrechnung	Investitionen und Invest.- Förderungsmaßnahmen		Erläuterungen		
Nr.	Bezeichnung	2024	2024 Verpfl.-Erm.	2023		2022	Gesamt- ausgabebedarf	bisher bereitgestellt	Amt	DVM
1	2	3	4	5	6	7	8	9		
	Einnahmen									
	Einnahmen	0		0	0,00					
	Ausgaben									
.9350	Erwerb von beweglichen Sachen des Anlagevermögens	400	0	400	0,00	5.191	2.391	2116		
	Ausgaben	400	0	400	0,00	5.191	2.391			
	UAB 2116 Zu-/Überschuss	-400		-400	0,00					

B. Vermögenshaushalt - EinzelpläneGemeinde **0 Gemeinde Kirchheim b. München**Einzelplan **2 Schulen**Abschnitt **21 Grund- und Mittelschulen**U-Abschnitt **2117 Kooperativer Ganzttag an der Grundschule I, Heimstettner Straße 12**

Haushaltsstelle		Haushaltsansatz			Ergebnis der Jahresrechnung	Investitionen und Invest.- Förderungsmaßnahmen		Erläuterungen		
Nr.	Bezeichnung	2024	2024 Verpfl.-Erm.	2023		2022	Gesamt- ausgabebedarf	bisher bereitgestellt	Amt	DVM
1	2	3 EUR	4 EUR	5 EUR	6 EUR	7 EUR	8 EUR	9		
	Einnahmen									
	Einnahmen	0		0	0,00					
	Ausgaben									
.9350	Erwerb von bewegl. Sachen d.Anlageverm.	1.800	0	1.800	0,00	9.000	3.600	2117		
	Ausgaben	1.800	0	1.800	0,00	9.000	3.600			
	UAB 2117 Zu-/Überschuss	-1.800		-1.800	0,00					

B. Vermögenshaushalt - Einzelpläne

Gemeinde **0 Gemeinde Kirchheim b. München**
 Einzelplan **2 Schulen**
 Abschnitt **21 Grund- und Mittelschulen**
 U-Abschnitt **2130 Mittelschule Kirchheim - Feldkirchen - Aschheim**

Haushaltsstelle		Haushaltsansatz			Ergebnis der Jahresrechnung	Investitionen und Invest.- Förderungsmaßnahmen		Erläuterungen		
Nr.	Bezeichnung	2024	2024 Verpfl.-Erm.	2023		2022	Gesamt- ausgabebedarf	bisher bereitgestellt	Amt	DVM
1	2	3	4	5	6	7	8	9		
	Einnahmen									
	Einnahmen	0		0	0,00					
	Ausgaben									
.9830	Investitionszuweisungen an Schulverband Mittelschule KH-FK-AH <i>Verbandsumlage - s. HHSt. SV 2130.3620</i>	462.000	0	153.000	119.479,99	10.036.536	3.276.016	0300		
	Ausgaben	462.000	0	153.000	119.479,99	10.036.536	3.276.016			
	UAB 2130 Zu-/Überschuss	-462.000		-153.000	-119.479,99					
	Einnahmen	474.800		422.600	8.142,63					
	Ausgaben	1.779.800	0	880.100	406.651,89	49.955.982	14.908.993			
	AB 21 Zu-/Überschuss	-1.305.000		-457.500	-398.509,26					

B. Vermögenshaushalt - Einzelpläne

Gemeinde **0 Gemeinde Kirchheim b. München**
 Einzelplan **2 Schulen**
 Abschnitt **22 Realschulen**
 U-Abschnitt **2201 Realschulen**

Haushaltsstelle		Haushaltsansatz			Ergebnis der Jahresrechnung	Investitionen und Invest.-Förderungsmaßnahmen		Erläuterungen		
Nr.	Bezeichnung	2024	2024 Verpfl.-Erm.	2023		2022	Gesamt- ausgabebedarf	bisher bereitgestellt	Amt	DVM
1	2	3	4	5	6	7	8	9		
	Einnahmen									
.3380	Rückflüsse von Kapitaleinlagen (bei Zweckverbänden)	0		0	0,00					0022
	Einnahmen	0		0	0,00					
	Ausgaben									
.9831	Investitionsumlage an Zweckverbände für Erweiterung Realschule Aschheim <i>s. HHSt. 2201.7231</i>	0	0	0	0,00	330.000	13.296			0022
	Ausgaben	0	0	0	0,00	330.000	13.296			
	UAB 2201 Zu-/Überschuss	0		0	0,00					
	Einnahmen	0		0	0,00					
	Ausgaben	0	0	0	0,00	330.000	13.296			
	AB 22 Zu-/Überschuss	0		0	0,00					

B. Vermögenshaushalt - Einzelpläne

Gemeinde **0 Gemeinde Kirchheim b. München**
 Einzelplan **2 Schulen**
 Abschnitt **23 Gymnasien**
 U-Abschnitt **2301 Gymnasium**

Haushaltsstelle		Haushaltsansatz			Ergebnis der Jahresrechnung	Investitionen und Invest.-Förderungsmaßnahmen		Erläuterungen		
Nr.	Bezeichnung	2024	2024	2023		2022	Gesamt-ausgabebedarf	bisher bereitgestellt	Amt	DVM
1	2	EUR	EUR	EUR	EUR	EUR	EUR	9		
	Einnahmen									
.3380	Rückflüsse von Kapitaleinlagen (bei Zweckverbänden)	-----		-----	0,00					0023
	Einnahmen	0		0	0,00					
	Ausgaben									
.9321	Erwerb unbebauter Grundstücke: Grunderwerb für Sportfläche Gymnasium	-----	-----	-----	0,00	20.256	20.256			0932
.9830	Investitionsumlage an Zweckverbände für Neubau Gymnasium Kirchheim <i>s. HHSt. 2301.7230</i>	0	0	0	279.733,59	3.263.942	2.808.676			0023
.9831	Investitionsumlage an Zweckverbände für Neubau Gymnasium Aschheim <i>s. HHSt. 2301.7231</i>	0	0	0	0,00	310.000	28.278			0023
	Ausgaben	0	0	0	279.733,59	3.594.198	2.857.210			
	UAB 2301 Zu-/Überschuss	0		0	-279.733,59					
	Einnahmen	0		0	0,00					
	Ausgaben	0	0	0	279.733,59	3.594.198	2.857.210			
	AB 23 Zu-/Überschuss	0		0	-279.733,59					

B. Vermögenshaushalt - Einzelpläne

Gemeinde **0 Gemeinde Kirchheim b. München**
 Einzelplan **2 Schulen**
 Abschnitt **29 Übrige schulische Aufgaben**
 U-Abschnitt **2950 Sonstige schulische Aufgaben**

Haushaltsstelle		Haushaltsansatz			Ergebnis der Jahresrechnung	Investitionen und Invest.- Förderungsmaßnahmen		Erläuterungen		
Nr.	Bezeichnung	2024	2024 Verpfl.-Erm.	2023		2022	Gesamt- ausgabebedarf	bisher bereitgestellt	Amt	DVM
1	2	3	4	5	6	7	8	9		
	Einnahmen	0		0	0,00					
	Ausgaben									
.9830	Investitionsumlage für Jugend- verkehrsschule (JVS)	2.000	0	3.000	0,00	8.971	7.971	0021		
	Ausgaben	2.000	0	3.000	0,00	8.971	7.971			
	UAB 2950 Zu-/Überschuss	-2.000		-3.000	0,00					

B. Vermögenshaushalt - Einzelpläne

Gemeinde **0 Gemeinde Kirchheim b. München**
 Einzelplan **2 Schulen**
 Abschnitt **29 Übrige schulische Aufgaben**
 U-Abschnitt **2951 Sonstige schulische Aufgaben - Schulschwimmbad**

Haushaltsstelle		Haushaltsansatz			Ergebnis der Jahresrechnung	Investitionen und Invest- Förderungsmaßnahmen		Erläuterungen		
Nr.	Bezeichnung	2024	2024 Verpfl.-Erm.	2023		2022	Gesamt- ausgabebedarf	bisher bereitgestellt	Amt	DVM
1	2	3	4	5	6	7	8	9		
	Einnahmen	0		0	0,00					
	Ausgaben									
.9830	Investitionszuweisungen an Zweckverband weiterführende Schulen im Osten LKR Muc	561.000	0	619.000	42.433,14	1.712.000	1.222.433	0300		
.9831	Investitionszuweisungen an Zweckverband für Anteil Grundschulen	592.000	0	654.000	44.857,32	1.612.857	1.290.857	0300		
	Ausgaben	1.153.000	0	1.273.000	87.290,46	3.324.857	2.513.290			
	UAB 2951 Zu-/Überschuss	-1.153.000		-1.273.000	-87.290,46					
	Einnahmen	0		0	0,00					
	Ausgaben	1.155.000	0	1.276.000	87.290,46	3.333.828	2.521.261			
	AB 29 Zu-/Überschuss	-1.155.000		-1.276.000	-87.290,46					
	Einnahmen	474.800		422.600	8.142,63					
	Ausgaben	3.718.800	0	2.911.100	817.108,27	59.033.440	21.883.192			
	EP 2 Zu-/Überschuss	-3.244.000		-2.488.500	-808.965,64					

B. Vermögenshaushalt - Einzelpläne

Gemeinde **0 Gemeinde Kirchheim b. München**
 Einzelplan **3 Wissenschaft, Forschung, Kulturpflege**
 Abschnitt **34 Heimat- und sonstige Kulturpflege**
 U-Abschnitt **3400 Volks- und Trachtenfeste, sonstige Kulturpflege**

Haushaltsstelle		Haushaltsansatz			Ergebnis der Jahresrechnung	Investitionen und Invest.- Förderungsmaßnahmen		Erläuterungen		
Nr.	Bezeichnung	2024	2024 Verpfl.-Erm.	2023		2022	Gesamt- ausgabebedarf	bisher bereitgestellt	Amt	DVM
1	2	3	4	5	6	7	8	9		
	Einnahmen									
	Einnahmen	0		0	0,00					
	Ausgaben									
.9350	Erwerb von bewegl. Sachen des Anlagevermögens	0	0	0	0,00	67.134	67.134	0033		
.9600	Bajuwarenhof	28.000	0	150.000	0,00	675.539	185.539	0094		
	Ausgaben	28.000	0	150.000	0,00	742.673	252.673			
	UAB 3400 Zu-/Überschuss	-28.000		-150.000	0,00					
	Einnahmen	0		0	0,00					
	Ausgaben	28.000	0	150.000	0,00	742.673	252.673			
	AB 34 Zu-/Überschuss	-28.000		-150.000	0,00					

B. Vermögenshaushalt - Einzelpläne

Gemeinde **0 Gemeinde Kirchheim b. München**
 Einzelplan **3 Wissenschaft, Forschung, Kulturpflege**
 Abschnitt **35 Volksbildung**
 U-Abschnitt **3501 Volkshochschule**

Haushaltsstelle		Haushaltsansatz			Ergebnis der Jahresrechnung	Investitionen und Invest.- Förderungsmaßnahmen		Erläuterungen		
Nr.	Bezeichnung	2024	2024 Verpfl.-Erm.	2023		2022	Gesamt- ausgabebedarf	bisher bereitgestellt	Amt	DVM
1	2	3	4	5	6	7	8	9		
	Einnahmen									
	Einnahmen	0		0	0,00					
	Ausgaben									
.9350	Erwerb von bewegl. Sachen d.Anlageverm.	-----	-----	-----	0,00	0	0	4605		
	Ausgaben	0	0	0	0,00	0	0			
	UAB 3501 Zu-/Überschuss	0		0	0,00					

B. Vermögenshaushalt - Einzelpläne

Gemeinde **0 Gemeinde Kirchheim b. München**
 Einzelplan **3 Wissenschaft, Forschung, Kulturpflege**
 Abschnitt **35 Volksbildung**
 U-Abschnitt **3521 Öffentliche Bücherei, Gemeindebücherei**

Haushaltsstelle		Haushaltsansatz			Ergebnis der Jahresrechnung	Investitionen und Invest- Förderungsmaßnahmen		Erläuterungen		
Nr.	Bezeichnung	2024	2024 Verpfl.-Erm.	2023		2022	Gesamt- ausgabebedarf	bisher bereitgestellt	Amt	DVM
1	2	3	4	5	6	7	8	9		
	Einnahmen									
	Einnahmen	0		0	0,00					
	Ausgaben									
.9350	Erwerb von bewegl. Sachen des Anlagevermögens	3.000	0	900	0,00	52.372	49.672	0352		
.9400	Bücherei Sanierung	30.000	0	-----	-----	30.000	30.000	0094		
	Ausgaben	33.000	0	900	0,00	82.372	79.672			
	UAB 3521 Zu-/Überschuss	-33.000		-900	0,00					
	Einnahmen	0		0	0,00					
	Ausgaben	33.000	0	900	0,00	82.372	79.672			
	AB 35 Zu-/Überschuss	-33.000		-900	0,00					
	Einnahmen	0		0	0,00					
	Ausgaben	61.000	0	150.900	0,00	825.045	332.345			
	EP 3 Zu-/Überschuss	-61.000		-150.900	0,00					

B. Vermögenshaushalt - Einzelpläne

Gemeinde **0 Gemeinde Kirchheim b. München**
 Einzelplan **4 Soziale Sicherung**
 Abschnitt **43 Eigene Einrichtungen der Sozialhilfe und der Kriegsopferfürsorge**
 U-Abschnitt **4320 Soziale Einrichtungen für pflegebedürftige ältere Menschen**

Haushaltsstelle		Haushaltsansatz			Ergebnis der Jahresrechnung	Investitionen und Invest.- Förderungsmaßnahmen		Erläuterungen		
Nr.	Bezeichnung	2024	2024 Verpfl.-Erm.	2023		2022	Gesamt- ausgabebedarf	bisher bereitgestellt	Amt	DVM
1	2	3	4	5	6	7	8	9		
	Einnahmen									
.3300	Einn. aus d. Veräuß. von Beteiligungen, Rückflüsse von Kapitaleinlagen	-----		-----	0,00					0300
.3671	Zuwendungen von privaten Unternehmen Erbschaft für Erweiterung Collegium 2000 <i>s. HHSt. 9111.3160, 9111.9160</i>	0		0	1.429.664,74					0300
	Einnahmen	0		0	1.429.664,74					
	Ausgaben									
.9300	Kapitalrücklagenzuführung an Collegium 2000 gGmbH	-----	-----	-----	0,00	0	0			0300
.9360	Kapitalrücklagenzuführung an Collegium 2000 gGmbH	350.000	0	350.000	350.000,00	2.100.000	1.050.000			0300
.9400	Erweiterung Betreutes Wohnen und Pflegeheim	0	0	0	0,00	150.000	0			4605
	Ausgaben	350.000	0	350.000	350.000,00	2.250.000	1.050.000			
	UAB 4320 Zu-/Überschuss	-350.000		-350.000	1.079.664,74					

B. Vermögenshaushalt - Einzelpläne

Gemeinde **0 Gemeinde Kirchheim b. München**
 Einzelplan **4 Soziale Sicherung**
 Abschnitt **43 Eigene Einrichtungen der Sozialhilfe und der Kriegsoferfürsorge**
 U-Abschnitt **4390 Andere soziale Einrichtungen**

Haushaltsstelle		Haushaltsansatz			Ergebnis der Jahresrechnung	Investitionen und Invest.- Förderungsmaßnahmen		Erläuterungen		
Nr.	Bezeichnung	2024	2024 Verpfl.-Erm.	2023		2022	Gesamt- ausgabebedarf	bisher bereitgestellt	Amt	DVM
1	2	3	4	5	6	7	8	9		
	Einnahmen									
.3450	Einnahmen aus der Veräußerung v. bewegl. Sachen des AV (Geräte, Masch., Fahrzeug)	0		0	0,00					4605
	Einnahmen	0		0	0,00					
	Ausgaben									
.9350	Erwerb von bewegl. Sachen d.Anlageverm.	0	0	0	0,00	0	0			4605
	Ausgaben	0	0	0	0,00	0	0			
	UAB 4390 Zu-/Überschuss	0		0	0,00					
	Einnahmen	0		0	1.429.664,74					
	Ausgaben	350.000	0	350.000	350.000,00	2.250.000	1.050.000			
	AB 43 Zu-/Überschuss	-350.000		-350.000	1.079.664,74					

B. Vermögenshaushalt - Einzelpläne

Gemeinde **0 Gemeinde Kirchheim b. München**
 Einzelplan **4 Soziale Sicherung**
 Abschnitt **46 Einrichtungen der Jugendarbeit**
 U-Abschnitt **4600 Freizeitheime**

Haushaltsstelle		Haushaltsansatz			Ergebnis der Jahresrechnung	Investitionen und Invest- Förderungsmaßnahmen		Erläuterungen		
Nr.	Bezeichnung	2024	2024 Verpfl.-Erm.	2023		2022	Gesamt- ausgabebedarf	bisher bereitgestellt	Amt	DVM
1	2	3	4	5	6	7	8	9		
	Einnahmen									
.3500	Einnahmen aus städtebaulichen Verträgen für Spielplätze	0		0	0,00					6000
.3600	Investitionszuschuss KfW	-----		-----	0,00					0300
	Einnahmen	0		0	0,00					
	Ausgaben									
.9351	Erwerb von bewegl. Sachen des Anlagever. - Freizeitheim Hauptstraße 30a	900	0	900	1.060,81	82.131	63.292			4605
.9401	Fassadensanierung	0	0	150.000	0,00	400.000	150.000			0094
.9410	Ausbau IT-Infrastruktur mit Elektro- Verkabelung	100.000	0	542.000	0,00	1.097.671	647.671			0094
.9500	Freianlagen JUZ	240.000	0	138.000	299.785,90	677.786	677.786			0094
.9503	Verschiedene Spielplätze Vollzug Beb.pläne	50.000	0	50.000	9.282,00	591.198	390.480			0094
.9510	Outdoor Fitnessanlage	-----	-----	-----	0,00	150.000	0			0095
.9520	Spielplatz Theresienweg	-----	-----	0	0,00	190.000	190.000			0095
.9560	Spielplatz Heimstettner Moosweg	-----	-----	0	0,00	170.000	0			0095
.9570	Spielplatz Kolibriweg / Nachtigallenweg	-----	-----	-----	0,00	110.000	0			0095
.9580	Spielplatz Reiherweg	0	0	30.000	0,00	30.000	30.000			0095
	Ausgaben	390.900	0	910.900	310.128,71	3.498.786	2.149.229			
	UAB 4600 Zu-/Überschuss	-390.900		-910.900	-310.128,71					

B. Vermögenshaushalt - Einzelpläne

Gemeinde **0 Gemeinde Kirchheim b. München**
 Einzelplan **4 Soziale Sicherung**
 Abschnitt **46 Einrichtungen der Jugendarbeit**
 U-Abschnitt **4604 Gemeindejugendarbeit**

Haushaltsstelle		Haushaltsansatz			Ergebnis der Jahresrechnung	Investitionen und Invest.- Förderungsmaßnahmen		Erläuterungen		
Nr.	Bezeichnung	2024	2024 Verpfl.-Erm.	2023		2022	Gesamt- ausgabebedarf	bisher bereitgestellt	Amt	DVM
1	2	3	4	5	6	7	8	9		
	Einnahmen									
	Einnahmen	0		0	0,00					
	Ausgaben									
.9350	Erwerb von bewegl. Sachen d.Anlageverm.	0	0	0	0,00	5.640	5.140	4604		
	Ausgaben	0	0	0	0,00	5.640	5.140			
	UAB 4604 Zu-/Überschuss	0		0	0,00					

B. Vermögenshaushalt - EinzelpläneGemeinde **0 Gemeinde Kirchheim b. München**Einzelplan **4 Soziale Sicherung**Abschnitt **46 Einrichtungen der Jugendarbeit**U-Abschnitt **4640 Tageseinrichtungen für Kinder, HfK (u.a. Kindbezogene Förderung KiGa)**

Haushaltsstelle		Haushaltsansatz			Ergebnis der Jahresrechnung	Investitionen und Invest- Förderungsmaßnahmen		Erläuterungen		
Nr.	Bezeichnung	2024	Verpfl.-Erm. 2024	2023		2022	Gesamt- ausgabebedarf	bisher bereitgestellt	Amt	DVM
1	2	3	4	5	6	7	8	9		
		EUR	EUR	EUR	EUR	EUR	EUR			
	Einnahmen									
.3400	Ausgleichszahlung Landkreis für Grundstücksanteil HfK II <i>Ausgaben s. HHSt. 4640.9420</i>	0		0	733.802,62					4605
.3500	Einnahmen aus städtebaulichen Verträgen für Kindertageseinrichtungen	872.000		2.766.000	7.440.842,68					6000
.3600	Investitionszuweisungen vom Bund	0		0	0,00					0036
.3603	Investitionszuweisung vom Bund Neubau HfK II - KfW BEG-Förderung	0		0	0,00					0036
.3610	Investitionszuweisungen vom Land	0		0	0,00					0036
.3612	Investitionszuweisungen vom Land - Neubau Haus für Kinder St. Dorothea <i>Ausgaben s. 4640.9401</i>	0		134.000	519.450,00					0036
.3613	Investitionszuweisungen vom Land - Neubau Haus für Kinder II <i>Ausgaben s. HHSt.4640.9420; s. auch HHSt. 4640.3400</i>	1.326.800		800.000	0,00					0036
.3620	Investitionszuweisungen vom Landkreis - Baukostenzuschuss für Haus für Kinder II <i>Ausgaben s. HHSt. 4640.9420</i>	1.000.000		2.732.000	0,00					4605
	Einnahmen	3.198.800		6.432.000	8.694.095,30					
	Ausgaben									
.9400	St. Christophorus Kinderkrippe (Poinger Str. 10)	-----	-----	-----	0,00	4.741.184	4.741.184			0094
.9401	Neubau Haus für Kinder St. Dorothea Hauptstraße 30 (Krippe, Kiga, Hort) <i>"Haus für Kinder" beim JUZ; Hauptstraße 30 (offiziell) Einnahmen ggfs. unter HHSt. 4640.3612 (vorauss. 70 % Zuschuss)</i>	50.000	0	0	33.597,28	9.354.026	8.287.623			0094
.9402	Container für Kinderbetreuung (Am Sportpark)	20.000	0	0	0,00	2.119.935	2.119.935			0094
.9420	Kinderbetreuung (HfK II) und Schule SV Kirchheim 2030 <i>Einnahmen s. HHSt. 6100.3560 bzw. 4640.3500 (ca. 5,5 Mio. bei Gesamtausgaben von 15 Mio. €) + HHSt. 4640.3613 (FAG+KommWFP) + HHSt. 4640.3400 (Anteil LKR) + HHSt. 4640.3620 (Anteil LKR) + HHSt. 4640.3603 (BEG-Zuschuss)</i>	10.000.000	0	7.000.000	1.129.700,33	24.077.032	18.877.032			6000
.9430	Neubau Kita am Schlehenring SV Kirchheim 2030	0	0	0	0,00	0	0			6000
.9440	Neubau Kita und Sporthalle im Ortspark SV Kirchheim 2030	0	0	0	0,00	0	0			6000
.9880	Invest.kostenzuschuss (Erstausstattung) Haus f. Kinder St. Dorothea, Hauptstr.30	0	0	0	0,00	160.000	0			4605

B. Vermögenshaushalt - Einzelpläne

Gemeinde **0 Gemeinde Kirchheim b. München**
 Einzelplan **4 Soziale Sicherung**
 Abschnitt **46 Einrichtungen der Jugendarbeit**
 U-Abschnitt **4640 Tageseinrichtungen für Kinder, HfK (u.a. Kindbezogene Förderung KiGa)**

Haushaltsstelle		Haushaltsansatz			Ergebnis der Jahresrechnung	Investitionen und Invest.- Förderungsmaßnahmen		Erläuterungen		
Nr.	Bezeichnung	2024	2024 Verpfl.-Erm.	2023		2022	Gesamt- ausgabebedarf	bisher bereitgestellt	Amt	DVM
		EUR	EUR	EUR	EUR	EUR	EUR			
1	2	3	4	5	6	7	8	9		
	Ausgaben	10.070.000	0	7.000.000	1.163.297,61	40.452.177	34.025.774			
	UAB 4640 Zu-/Überschuss	-6.871.200		-568.000	7.530.797,69					

B. Vermögenshaushalt - Einzelpläne

Gemeinde **0 Gemeinde Kirchheim b. München**
 Einzelplan **4 Soziale Sicherung**
 Abschnitt **46 Einrichtungen der Jugendarbeit**
 U-Abschnitt **4641 Kindergarten I - St. Andreas (Münchner Str. 7)**

Haushaltsstelle		Haushaltsansatz			Ergebnis der Jahresrechnung	Investitionen und Invest- Förderungsmaßnahmen		Erläuterungen		
Nr.	Bezeichnung	2024	2024 Verpfl.-Erm.	2023		2022	Gesamt- ausgabebedarf	bisher bereitgestellt	Amt	DVM
1	2	3	4	5	6	7	8	9		
	Einnahmen									
	Einnahmen	0		0	0,00					
	Ausgaben									
.9350	Erwerb von bewegl. Sachen d.Anlageverm. Ki.garten I - St. Andreas/Münchn.Str.7	3.600	0	3.600	2.415,11	30.471	15.686	0094		
.9400	Hochbaumaßnahmen (Neubau Mülltonnenhaus und Gartenzaun)	50.000	0	0	0,00	67.256	67.256	0094		
	Ausgaben	53.600	0	3.600	2.415,11	97.727	82.942			
	UAB 4641 Zu-/Überschuss	-53.600		-3.600	-2.415,11					

B. Vermögenshaushalt - Einzelpläne

Gemeinde **0 Gemeinde Kirchheim b. München**
 Einzelplan **4 Soziale Sicherung**
 Abschnitt **46 Einrichtungen der Jugendarbeit**
 U-Abschnitt **4642 Kindergarten II - St. Franziskus (Am Gangsteig 2)**

Haushaltsstelle		Haushaltsansatz			Ergebnis der Jahresrechnung	Investitionen und Invest- Förderungsmaßnahmen		Erläuterungen		
Nr.	Bezeichnung	2024	2024 Verpfl.-Erm.	2023		2022	Gesamt- ausgabebedarf	bisher bereitgestellt	Amt	DVM
1	2	3	4	5	6	7	8	9		
	Einnahmen	0		0	0,00					
	Ausgaben									
.9300	Vermögenserwerb (Zeitwert): Kindergarten St. Franziskus	-----	-----	-----	0,00	444.108	444.108			0350
.9401	Bauliche Maßnahmen Kiga St. Franziskus - Brandschutzertüchtigung und Aufstockung	0	0	0	0,00	4.300.991	4.280.991			0094
	Ausgaben	0	0	0	0,00	4.745.099	4.725.099			
	UAB 4642 Zu-/Überschuss	0		0	0,00					

B. Vermögenshaushalt - Einzelpläne

Gemeinde **0 Gemeinde Kirchheim b. München**
 Einzelplan **4 Soziale Sicherung**
 Abschnitt **46 Einrichtungen der Jugendarbeit**
 U-Abschnitt **4643 Kindergarten III und Hort - evang. Kindertagesstätte Schlehenring**

Haushaltsstelle		Haushaltsansatz			Ergebnis der Jahresrechnung	Investitionen und Invest.- Förderungsmaßnahmen		Erläuterungen		
Nr.	Bezeichnung	2024	2024 Verpfl.-Erm.	2023		2022	Gesamt- ausgabebedarf	bisher bereitgestellt	Amt	DVM
1	2	3	4	5	6	7	8	9		
	Einnahmen									
	Einnahmen	0		0	0,00					
	Ausgaben									
.9350	Erwerb von bewegl. Sachen d.Anlageverm. für KiGa III und Hort - Schlehenring	900	0	900	545,02	78.430	75.730	0094		
.9400	Sanierung Kiga III - Schlehenring	100.000	0	0	0,00	421.590	371.590	0094		
	Ausgaben	100.900	0	900	545,02	500.020	447.320			
	UAB 4643 Zu-/Überschuss	-100.900		-900	-545,02					

B. Vermögenshaushalt - Einzelpläne

Gemeinde **0 Gemeinde Kirchheim b. München**
 Einzelplan **4 Soziale Sicherung**
 Abschnitt **46 Einrichtungen der Jugendarbeit**
 U-Abschnitt **4644 Kindergarten IV - St. Elisabeth (Graf-Andechs-Str. 25)**

Haushaltsstelle		Haushaltsansatz			Ergebnis der Jahresrechnung	Investitionen und Invest- Förderungsmaßnahmen		Erläuterungen		
Nr.	Bezeichnung	2024	2024 Verpfl.-Erm.	2023		2022	Gesamt- ausgabebedarf	bisher bereitgestellt	Amt	DVM
1	2	3	4	5	6	7	8	9		
		EUR	EUR	EUR	EUR	EUR	EUR			
	Einnahmen									
.3610	Investitionszuweisungen vom Land f. Neubau Pfarrkindergarten St. Elisabeth s. HHSt. 4644.9880	0		0	0,00					0036
	Einnahmen	0		0	0,00					
	Ausgaben									
.9400	Sanierung oder Erweiterung Kiga St. Elisabeth	0	0	0	0,00	0		0		0094
.9880	Investitionskostenzuschuss für Pfarrkindergarten St. Elisabeth an Erzbischöfliches Ordinariat s. auch 4644.3610	0	0	0	0,00	70.000		0		4605
	Ausgaben	0	0	0	0,00	70.000		0		
	UAB 4644 Zu-/Überschuss	0		0	0,00					

B. Vermögenshaushalt - Einzelpläne

Gemeinde **0 Gemeinde Kirchheim b. München**
 Einzelplan **4 Soziale Sicherung**
 Abschnitt **46 Einrichtungen der Jugendarbeit**
 U-Abschnitt **4645 Kindergarten V - Blauland (Arbeiterwohlfahrt/Bezirksverband - Rupprechtstr. 1 a)**

Haushaltsstelle		Haushaltsansatz			Ergebnis der Jahresrechnung	Investitionen und Invest.-Förderungsmaßnahmen		Erläuterungen		
Nr.	Bezeichnung	2024	2024	2023		2022	Gesamt-ausgabebedarf	bisher bereitgestellt	Amt	DVM
1	2	3	4	5	6	7	8	9		
	Einnahmen									
	Einnahmen	0		0	0,00					
	Ausgaben									
.9350	Erwerb von bewegl. Sachen d.Anlageverm.	3.600	0	3.600	0,00	23.951	12.751	0094		
.9400	Kiga V - Blauland - Hochbaumaßnahmen (Sanierung)	105.000	0	0	10.481,14	344.309	274.309	0094		
	Ausgaben	108.600	0	3.600	10.481,14	368.260	287.060			
	UAB 4645 Zu-/Überschuss	-108.600		-3.600	-10.481,14					

B. Vermögenshaushalt - EinzelpläneGemeinde **0 Gemeinde Kirchheim b. München**Einzelplan **4 Soziale Sicherung**Abschnitt **46 Einrichtungen der Jugendarbeit**U-Abschnitt **4646 Kinderkrippe (AWO/Bezirksverband - Hans-Dasch-Weg 3 sowie ext. Kinderkrippe u. -hort)**

Haushaltsstelle		Haushaltsansatz			Ergebnis der Jahresrechnung	Investitionen und Invest.- Förderungsmaßnahmen		Erläuterungen		
Nr.	Bezeichnung	2024	2024 Verpfl.-Erm.	2023		2022	Gesamt- ausgabebedarf	bisher bereitgestellt	Amt	DVM
1	2	3	4	5	6	7	8	9		
	Einnahmen									
	Einnahmen	0		0	0,00					
	Ausgaben									
.9350	Erwerb von bewegl. Sachen d.Anlageverm.	0	0	0	0,00	11.112	11.112			0094
.9400	Hochbaumaßnahme Neubau Kinderkrippe	0	0	0	99.994,40	103.681	103.675			0094
	<i>Anbau</i>									
.9420	Anschluss Geothermie	-----	-----	-----	0,00	40.707	10.707			0094
	Ausgaben	0	0	0	99.994,40	155.500	125.494			
	UAB 4646 Zu-/Überschuss	0		0	-99.994,40					

B. Vermögenshaushalt - Einzelpläne

Gemeinde **0 Gemeinde Kirchheim b. München**
 Einzelplan **4 Soziale Sicherung**
 Abschnitt **46 Einrichtungen der Jugendarbeit**
 U-Abschnitt **4647 Betriebliche Kindertagesstätte GeNUA/AWO Kita Caramanicostr. 7 (+ Vorläufergruppe)**

Haushaltsstelle		Haushaltsansatz			Ergebnis der Jahresrechnung	Investitionen und Invest.-Förderungsmaßnahmen		Erläuterungen		
Nr.	Bezeichnung	2024	2024	2023		2022	Gesamt-ausgabebedarf	bisher bereitgestellt	Amt	DVM
		EUR	EUR	EUR	EUR	EUR	EUR			
1	2	3	4	5	6	7	8	9		
	Einnahmen									
	Einnahmen	0		0	0,00					
	Ausgaben									
.9880	Investitionkostenzuschuss für Kindertagesstätte GeNUA <i>Einnahmen s. HHSt. 4647.3610</i>	0	0	0	0,00	132.812	132.812	0010		
	Ausgaben	0	0	0	0,00	132.812	132.812			
	UAB 4647 Zu-/Überschuss	0		0	0,00					

B. Vermögenshaushalt - Einzelpläne

Gemeinde **0 Gemeinde Kirchheim b. München**
 Einzelplan **4 Soziale Sicherung**
 Abschnitt **46 Einrichtungen der Jugendarbeit**
 U-Abschnitt **4648 Großtages- und Tagespflege**

Haushaltsstelle		Haushaltsansatz			Ergebnis der Jahresrechnung	Investitionen und Invest- Förderungsmaßnahmen		Erläuterungen		
Nr.	Bezeichnung	2024	2024 Verpfl.-Erm.	2023		2022	Gesamt- ausgabebedarf	bisher bereitgestellt	Amt	DVM
1	2	3	4	5	6	7	8	9		
	Einnahmen									
.3600	Investitionszuweisungen vom Bund	0		0	0,00			0036		
.3610	Investitionszuweisungen vom Land	0		0	0,00			0036		
	<i>für Einrichtung einer Großtagespflege "Brezn-Beisser-Bande", Windelpiraten</i>									
	Einnahmen	0		0	0,00					
	Ausgaben									
.9350	Erwerb von beweglichen Sachen des Anlagevermögens	0	0	0	0,00	8.120	8.120	0094		
	<i>Wichtelburg (am Sportpark 2)</i>									
.9400	Großtagespflege am Sportpark Heimstetten "Wichtelburg"	4.000	0	4.000	0,00	70.012	70.012	0094		
	<i>Nutzungsänderung einer Betriebswohnung in eine Großtagespflege</i>									
.9880	Investitionskostenzuschuss für Großtagespflege NBH	-----	-----	-----	0,00	218.997	218.997	4605		
	Ausgaben	4.000	0	4.000	0,00	297.129	297.129			
	UAB 4648 Zu-/Überschuss	-4.000		-4.000	0,00					

B. Vermögenshaushalt - Einzelpläne

Gemeinde **0 Gemeinde Kirchheim b. München**
 Einzelplan **4 Soziale Sicherung**
 Abschnitt **46 Einrichtungen der Jugendarbeit**
 U-Abschnitt **4649 St. Christophorus Kinderkrippe (Caritas - Poinger Straße 10)**

Haushaltsstelle		Haushaltsansatz			Ergebnis der Jahresrechnung	Investitionen und Invest- Förderungsmaßnahmen		Erläuterungen		
Nr.	Bezeichnung	2024	2024 Verpfl.-Erm.	2023		2022	Gesamt- ausgabebedarf	bisher bereitgestellt	Amt	DVM
1	2	3 EUR	4 EUR	5 EUR	6 EUR	7 EUR	8 EUR	9		
	Einnahmen									
	Einnahmen	0		0	0,00					
	Ausgaben									
.9350	Erwerb von beweglichen Sachen des Anlagevermögens	1.800	0	1.800	0,00	20.868	15.268	0094		
	Ausgaben	1.800	0	1.800	0,00	20.868	15.268			
	UAB 4649 Zu-/Überschuss	-1.800		-1.800	0,00					
	Einnahmen	3.198.800		6.432.000	8.694.095,30					
	Ausgaben	10.729.800	0	7.924.800	1.586.861,99	50.344.018	42.293.267			
	AB 46 Zu-/Überschuss	-7.531.000		-1.492.800	7.107.233,31					

B. Vermögenshaushalt - Einzelpläne

Gemeinde **0 Gemeinde Kirchheim b. München**
 Einzelplan **4 Soziale Sicherung**
 Abschnitt **47 Förderung anderer Träger der Wohlfahrtspflege und Jugendhilfe**
 U-Abschnitt **4700 Förderung der Wohlfahrtspflege**

Haushaltsstelle		Haushaltsansatz			Ergebnis der Jahresrechnung	Investitionen und Invest.- Förderungsmaßnahmen		Erläuterungen		
Nr.	Bezeichnung	2024	2024 Verpfl.-Erm.	2023		2022	Gesamt- ausgabebedarf	bisher bereitgestellt	Amt	DVM
1	2	3	4	5	6	7	8	9		
	Einnahmen									
	Einnahmen	0		0	0,00					
	Ausgaben									
.9880	Investitionskostenzuschuss mobile Unterbringung Pfadfinder <i>Bauwagen am Wertstoffhof</i>	0	0	25.000	0,00	25.000	25.000	4605		
.9881	Investitionskostenzuschuss an Nachbarschaftshilfe	0	0	0	0,00	43.500	0	4605		
	Ausgaben	0	0	25.000	0,00	68.500	25.000			
	UAB 4700 Zu-/Überschuss	0		-25.000	0,00					
	Einnahmen	0		0	0,00					
	Ausgaben	0	0	25.000	0,00	68.500	25.000			
	AB 47 Zu-/Überschuss	0		-25.000	0,00					
	Einnahmen	3.198.800		6.432.000	10.123.760,04					
	Ausgaben	11.079.800	0	8.299.800	1.936.861,99	52.662.518	43.368.267			
	EP 4 Zu-/Überschuss	-7.881.000		-1.867.800	8.186.898,05					

B. Vermögenshaushalt - Einzelpläne

Gemeinde **0 Gemeinde Kirchheim b. München**
 Einzelplan **5 Gesundheit, Sport, Erholung**
 Abschnitt **55 Förderung des Sports**
 U-Abschnitt **5500 Allgemeine Sportförderung**

Haushaltsstelle		Haushaltsansatz			Ergebnis der Jahresrechnung	Investitionen und Invest.- Förderungsmaßnahmen		Erläuterungen		
Nr.	Bezeichnung	2024	2024 Verpfl.-Erm.	2023		2022	Gesamt- ausgabebedarf	bisher bereitgestellt	Amt	DVM
1	2	3	4	5	6	7	8	9		
	Einnahmen	0		0	0,00					
	Ausgaben									
.9350	Erwerb von beweglichen Sachen des Anlagevermögens	-----	-----	-----	0,00	73.444	73.444	0935		
.9500	Freianlagen Erweiterungsneubau Gymnas. für außerschulische Nutzung	440.000	0	440.000	0,00	880.000	880.000	0095		
	Ausgaben	440.000	0	440.000	0,00	953.444	953.444			
	UAB 5500 Zu-/Überschuss	-440.000		-440.000	0,00					
	Einnahmen	0		0	0,00					
	Ausgaben	440.000	0	440.000	0,00	953.444	953.444			
	AB 55 Zu-/Überschuss	-440.000		-440.000	0,00					

B. Vermögenshaushalt - Einzelpläne

Gemeinde **0 Gemeinde Kirchheim b. München**
 Einzelplan **5 Gesundheit, Sport, Erholung**
 Abschnitt **56 Eigene Sportstätten**
 U-Abschnitt **5601 Sportanlage -1- Florianstraße 26, 22-24**

Haushaltsstelle		Haushaltsansatz			Ergebnis der Jahresrechnung	Investitionen und Invest.- Förderungsmaßnahmen		Erläuterungen		
Nr.	Bezeichnung	2024	2024 Verpfl.-Erm.	2023		2022	Gesamt- ausgabebedarf	bisher bereitgestellt	Amt	DVM
1	2	3	4	5	6	7	8	9		
		EUR	EUR	EUR	EUR	EUR	EUR			
	Einnahmen									
.3390	Sonstige Einnahmen	700		-----	-----					0350
	Eigenanteil Sanierung <i>s. HHSt. 5601.9880</i>									
.3400	Rückzahlungen, wenn Absetzung der Ausgaben nicht mehr möglich ist	-----		-----	0,00					0300
.3600	Fluchtanlage Kirchheimer SC Investitionszuweisung vom Bund	35.000		35.000	0,00					0036
	Einnahmen	35.700		35.000	0,00					
	Ausgaben									
.9350	Erwerb von bewegl. Sachen d.Anlageverm.	2.000	0	5.000	0,00	54.015	31.015			0094
.9400	Umbau Gaststätte und Dachsanierung Gaststätte	150.000	0	150.000	0,00	636.913	633.913			0094 G29
.9401	Baumaßnahme Funktionsgebäude KSC und Umbau Kellergeschoß Bestandsgebäude <i>Ursel-Rechenmacher-Haus</i>	25.000	0	50.000	-7.912,92	3.775.687	3.775.687			0094 G29
.9402	Kirchheimer SC - Umrüstung Fluchtanlage auf LED	200.000	0	200.000	0,00	400.000	400.000			0094
.9405	Sanierung Parkplatz	50.000	0	50.000	0,00	50.000	100.000			0094
.9407	Merowinger Hof: Umbau Lüftung und Heizungsanlage, Anschluss Geothermie	0	0	0	-85.421,73	166.256	80.834			0094 G29
.9411	Minigolfanlage Sanierung der Bahnen und Gebäude <i>(Getränke und Geräte)</i>	0	0	0	0,00	0	0			0094
.9503	Baumaßnahme neue Sportplätze	600.000	0	0	0,00	2.031.163	2.011.163			0095 G29
.9880	Investitionskostenzuschuss für Umbau Stockhütte, Soccer-Court/Stockbahn <i>* 2019: Soccer-Court</i> <i>* 2020: Stockbahn</i> <i>* 2024: Umbau Stockhütte</i>	15.000	0	10.400	13.800,00	49.200	49.200			0094
	Ausgaben	1.042.000	0	465.400	-79.534,65	7.163.234	7.081.812			
	UAB 5601 Zu-/Überschuss	-1.006.300		-430.400	79.534,65					

B. Vermögenshaushalt - Einzelpläne

Gemeinde **0 Gemeinde Kirchheim b. München**
 Einzelplan **5 Gesundheit, Sport, Erholung**
 Abschnitt **56 Eigene Sportstätten**
 U-Abschnitt **5603 Sportanlage -3- Tennisanlagen Gewerbegebiet Kirchheim Ost**

Haushaltsstelle		Haushaltsansatz			Ergebnis der Jahresrechnung	Investitionen und Invest.-Förderungsmaßnahmen		Erläuterungen		
Nr.	Bezeichnung	2024	2024 Verpfl.-Erm.	2023		2022	Gesamt- ausgabebedarf	bisher bereitgestellt	Amt	DVM
1	2	3	4	5	6	7	8	9		
	Einnahmen									
.3390	Sonstige Einnahmen	1.500		0	0,00					0350
	Eigenanteil Sanierung									
	Einnahmen	1.500		0	0,00					
	Ausgaben									
.9880	Investitionskostenzuschüsse	33.000	0	0	4.612,26	163.630	163.630			0094
	Tennisvereine									
	<i>Platz-, Gebäudesanierung</i>									
	<i>Einnahmen s. HHSt. 5603.3390</i>									
	Ausgaben	33.000	0	0	4.612,26	163.630	163.630			
	UAB 5603 Zu-/Überschuss	-31.500		0	-4.612,26					

B. Vermögenshaushalt - Einzelpläne

Gemeinde **0 Gemeinde Kirchheim b. München**
 Einzelplan **5 Gesundheit, Sport, Erholung**
 Abschnitt **56 Eigene Sportstätten**
 U-Abschnitt **5604 Sportanlage -4- SVH Am Sportpark 2**

Haushaltsstelle		Haushaltsansatz			Ergebnis der Jahresrechnung	Investitionen und Invest.- Förderungsmaßnahmen		Erläuterungen		
Nr.	Bezeichnung	2024	2024 Verpfl.-Erm.	2023		2022	Gesamt- ausgabebedarf	bisher bereitgestellt	Amt	DVM
1	2	3	4	5	6	7	8	9		
	Einnahmen									
.3521	Erschließungsbeitrag Sportgebiet Heim- stetten West - Erschl.straße (BPL 87 H) <i>Ausgaben s. HHSt. 5604.9501</i>	100.000		100.000	0,00					3521
	Einnahmen	100.000		100.000	0,00					
	Ausgaben									
.9350	Erwerb v. beweglich. Sachen des Anlagevermögens	0	0	0	0,00	58.675	55.675			0094
.9401	Sportgebiet Heimstetten West - Umbaumaßnahmen Stadion	0	0	0	0,00	178.763	148.763			0094
.9402	Sportgebiet Heimstetten West - Erneuerung Heizzentrale	320.000	0	0	0,00	504.147	494.147			0094
.9404	Sportgebiet Heimstetten West - Bewässerungsanlage Kleinspielfeld	-----	-----	-----	0,00	20.000	0			0094
.9503	Sportgebiet Heimstetten West - Wall nördlich Bajuwarenstraße (BL 87 H) <i>Bauabschnitt III (und Rest Bauabschnitt I)</i> <i>Vermerk: Erschließungskosten sind bei Fertigstellung der Maßnahme abzurechnen!</i>	-----	-----	-----	0,00	44.050	44.050			0095
.9510	Sportgebiet HS West-Parkflächen,Fußball- felder,Grünflächen(incl.restl.Tennisplä) <i>beinhaltet auch frühere HHSt. 5604.9502, 5604.9511</i>	0	0	0	0,00	648.811	648.811			5604
.9880	Investitionskostenzuschuss für Neubau Hütte für Stockschützen	0	0	0	0,00	85.000	85.000			0094
	Ausgaben	320.000	0	0	0,00	1.539.446	1.476.446			
	UAB 5604 Zu-/Überschuss	-220.000		100.000	0,00					
	Einnahmen	137.200		135.000	0,00					
	Ausgaben	1.395.000	0	465.400	-74.922,39	8.866.310	8.721.888			
	AB 56 Zu-/Überschuss	-1.257.800		-330.400	74.922,39					

B. Vermögenshaushalt - Einzelpläne

Gemeinde **0 Gemeinde Kirchheim b. München**
 Einzelplan **5 Gesundheit, Sport, Erholung**
 Abschnitt **58 Park- und Gartenanlagen**
 U-Abschnitt **5800 Parkanlagen, Öffentliche Grünflächen**

Haushaltsstelle		Haushaltsansatz			Ergebnis der Jahresrechnung	Investitionen und Invest- Förderungsmaßnahmen		Erläuterungen		
Nr.	Bezeichnung	2024	2024 Verpfl.-Erm.	2023		2022	Gesamt- ausgabebedarf	bisher bereitgestellt	Amt	DVM
1	2	3	4	5	6	7	8	9		
	Einnahmen									
.3500	Einnahmen aus städtebaulichen Verträgen für Grünflächen	1.832.800		1.145.500	0,00					6000
	Einnahmen	1.832.800		1.145.500	0,00					
	Ausgaben									
.9502	Weg am Bajuwarenhof (inkl. Parkplätze) (BPL 87)	150.000	0	150.000	0,00	300.000	300.000			0095
.9503	Baugebiet Godelacker - Wall südlich Bajuwarenstraße (BPL 87 H)	0	0	0	0,00	0	0			0095
	<i>Bauabschnitt II</i>									
	<i>Vermerk: Erschließungskosten sind bei Fertigstellung der Maßnahme abzurechnen!</i>									
.9504	Lärmschutzwall Bestand bis zur St. 2082	0	0	0	0,00	2.060.743	2.060.743			0095 G28
	<i>Bauabschnitt IV</i>									
.9505	Lärmschutzwall an der A99 von St. 2082 bis Münchner Straße	300.000	0	300.000	0,00	1.871.643	1.311.643			0095 G28
	<i>Bauabschnitt V</i>									
.9550	Sonstige Ausgaben SV Kirchheim 2030 Kanalverlegung Neubau Rathaus	0	0	0	0,00	1.365.000	0			6100
	Ausgaben	450.000	0	450.000	0,00	5.597.386	3.672.386			
	UAB 5800 Zu-/Überschuss	1.382.800		695.500	0,00					
	Einnahmen	1.832.800		1.145.500	0,00					
	Ausgaben	450.000	0	450.000	0,00	5.597.386	3.672.386			
	AB 58 Zu-/Überschuss	1.382.800		695.500	0,00					

B. Vermögenshaushalt - Einzelpläne

Gemeinde **0 Gemeinde Kirchheim b. München**
 Einzelplan **5 Gesundheit, Sport, Erholung**
 Abschnitt **59 Sonstige Erholungseinrichtungen**
 U-Abschnitt **5900 Landesgartenschau**

Haushaltsstelle		Haushaltsansatz			Ergebnis der Jahresrechnung	Investitionen und Invest.-Förderungsmaßnahmen		Erläuterungen		
Nr.	Bezeichnung	2024	2024	2023		2022	Gesamt-ausgabebedarf	bisher bereitgestellt	Amt	DVM
1	2	3	4	5	6	7	8	9		
	Einnahmen									
.3612	Investitionszuweisungen	8.068.700		4.000.000	0,00					5900
	Einnahmen	8.068.700		4.000.000	0,00					
	Ausgaben									
.9260	Darlehensgewährung an die Landesgartenschau GmbH	4.899.800	0	6.484.800	7.599.524,59	22.712.600	19.646.287			5900
	<i>Einnahmen s. 5900.3612</i>									
	Ausgaben	4.899.800	0	6.484.800	7.599.524,59	22.712.600	19.646.287			
	UAB 5900 Zu-/Überschuss	3.168.900		-2.484.800	-7.599.524,59					

B. Vermögenshaushalt - Einzelpläne

Gemeinde **0 Gemeinde Kirchheim b. München**
 Einzelplan **5 Gesundheit, Sport, Erholung**
 Abschnitt **59 Sonstige Erholungseinrichtungen**
 U-Abschnitt **5901 Vorbereitende Maßnahmen zur Landesgartenschau**

Haushaltsstelle		Haushaltsansatz			Ergebnis der Jahresrechnung	Investitionen und Invest.- Förderungsmaßnahmen		Erläuterungen		
Nr.	Bezeichnung	2024	2024 Verpfl.-Erm.	2023		2022	Gesamt- ausgabebedarf	bisher bereitgestellt	Amt	DVM
1	2	3	4	5	6	7	8	9		
	Einnahmen									
	Einnahmen	0		0	0,00					
	Ausgaben									
.9400	Vorbereitende Maßnahmen zur Ortsgestaltung für Landesgartenschau	20.000	0	50.000	-----	70.000	70.000	5900		
	Ausgaben	20.000	0	50.000	0,00	70.000	70.000			
	UAB 5901 Zu-/Überschuss	-20.000		-50.000	0,00					

B. Vermögenshaushalt - Einzelpläne

Gemeinde **0 Gemeinde Kirchheim b. München**
 Einzelplan **5 Gesundheit, Sport, Erholung**
 Abschnitt **59 Sonstige Erholungseinrichtungen**
 U-Abschnitt **5931 Naherholungsgebiet Heimstettner See**

Haushaltsstelle		Haushaltsansatz			Ergebnis der Jahresrechnung	Investitionen und Invest.-Förderungsmaßnahmen		Erläuterungen		
Nr.	Bezeichnung	2024	2024 Verpfl.-Erm.	2023		2022	Gesamt- ausgabebedarf	bisher bereitgestellt	Amt	DVM
1	2	3	4	5	6	7	8	9		
	Einnahmen									
	Einnahmen	0		0	0,00					
	Ausgaben									
.9350	Erwerb von bewegl. Sachen d. Anlagevermögens	0	0	0	0,00	27.000	0	0300		
	Ausgaben	0	0	0	0,00	27.000	0			
	UAB 5931 Zu-/Überschuss	0		0	0,00					
	Einnahmen	8.068.700		4.000.000	0,00					
	Ausgaben	4.919.800	0	6.534.800	7.599.524,59	22.809.600	19.716.287			
	AB 59 Zu-/Überschuss	3.148.900		-2.534.800	-7.599.524,59					
	Einnahmen	10.038.700		5.280.500	0,00					
	Ausgaben	7.204.800	0	7.890.200	7.524.602,20	38.226.740	33.064.005			
	EP 5 Zu-/Überschuss	2.833.900		-2.609.700	-7.524.602,20					

B. Vermögenshaushalt - Einzelpläne

Gemeinde **0 Gemeinde Kirchheim b. München**
 Einzelplan **6 Bau- und Wohnungswesen, Verkehr**
 Abschnitt **61 Städtebauliche Planung, Städtebauförderung, Vermessung, Bauordnung**
 U-Abschnitt **6100 Orts- u. Regionalplanung, Gutachterkosten, Vermessungsaufgaben**

Haushaltsstelle		Haushaltsansatz			Ergebnis der Jahresrechnung	Investitionen und Invest- Förderungsmaßnahmen		Erläuterungen		
Nr.	Bezeichnung	2024	2024 Verpfl.-Erm.	2023		2022	Gesamt- ausgabebedarf	bisher bereitgestellt	Amt	DVM
1	2	3	4	5	6	7	8	9		
	Einnahmen									
.3500	Einnahmen aus städtebaulichem Vertrag (Hausen Südost/Hausen Südwest) - SOBON	-----		-----	0,00					6000
.3501	Einnahmen aus städtebaulichem Vertrag Flurstraße (B-Plan 99/K) - SOBON <i>Ausgaben s. HHSt. 6331.9500</i>	250.000		230.000	0,00					6000
.3502	Einnahmen aus städtebaulichem Vertrag B-Plan 87/H - 6. Änderung - SOBON	-----		-----	0,00					6000
.3510	Einnahmen aus städtebaulichen Verträgen Kirchheim 2030: Neubau Rathaus <i>Ausgaben s. HHSt. 0681.9401</i>	0		0	2.886.828,40					6100
.3550	Einnahmen aus SV KH 2030: Ausgleichs- zahlungen aus Umlegungsgeschäften	0		0	0,00					6100
.3560	Einnahmen aus städtebaulichen Verträgen Kirchheim 2030: Kinderbetreuung, Schule <i>Ausgaben s. HHSt. 4640.9420</i>	-----		0	0,00					6100
.3570	Einnahmen aus Verträgen KH 2030 Baufeldvorbereitung (zB.Gymn., Archäolo) <i>Ausgaben s. HHSt. 6100.9520</i>	20.000		0	72.683,54					6100
.3610	Zuweisungen und Zuschüsse nach dem Städtebauförderungsgesetz - ISEK <i>kommunales Förderprogramm; Ausgaben s. HHSt. 6100.9860</i>	47.800		47.800	0,00					0036
	Einnahmen	317.800		277.800	2.959.511,94					
	Ausgaben									
.9520	Baufeldvorbereitung SV KH 2030 (z.B. Gymnasium, Archäologie)	50.000	0	50.000	38.510,34	1.160.200	138.510			6100
.9860	Städtebauförderung - ISEK <i>ISEK Einnahmen s. HHSt. 6100.3610</i>	10.000	0	0	5.956,99	120.000	15.957			7915
	Ausgaben	60.000	0	50.000	44.467,33	1.280.200	154.467			
	UAB 6100 Zu-/Überschuss	257.800		227.800	2.915.044,61					

B. Vermögenshaushalt - Einzelpläne

Gemeinde **0 Gemeinde Kirchheim b. München**
 Einzelplan **6 Bau- und Wohnungswesen, Verkehr**
 Abschnitt **61 Städtebauliche Planung, Städtebauförderung, Vermessung, Bauordnung**
 U-Abschnitt **6150 Städtebauliche Sanierungs- und Entwicklungsmaßnahmen**

Haushaltsstelle		Haushaltsansatz			Ergebnis der Jahresrechnung	Investitionen und Invest.-Förderungsmaßnahmen		Erläuterungen		
Nr.	Bezeichnung	2024	2024	2023		2022	Gesamt-ausgabebedarf	bisher bereitgestellt	Amt	DVM
1	2	3	4	5	6	7	8	9		
	Einnahmen									
.3610	Investitionszuweis. vom Land - Städtebauförderung - <i>Ausgaben s. HHSt. 6150.9501</i>	-----		-----	0,00					0036
	Einnahmen	0		0	0,00					
	Ausgaben									
.9501	Objektmaßnahmen Städtebauförderung <i>Umgestaltung Ortsmitte: Flur-/Erddingerstraße (Bauabschnitt 2), Münchner-/Dorfstraße (Bauabschnitt 3)</i> <i>Einnahmen s. HHSt. 6150.3610</i>	-----	-----	-----	0,00	5.114	5.114			0036
	Ausgaben	0	0	0	0,00	5.114	5.114			
	UAB 6150 Zu-/Überschuss	0		0	0,00					
	Einnahmen	317.800		277.800	2.959.511,94					
	Ausgaben	60.000	0	50.000	44.467,33	1.285.314	159.581			
	AB 61 Zu-/Überschuss	257.800		227.800	2.915.044,61					

B. Vermögenshaushalt - Einzelpläne

Gemeinde **0 Gemeinde Kirchheim b. München**
 Einzelplan **6 Bau- und Wohnungswesen, Verkehr**
 Abschnitt **62 Wohnungsbauförderung und Wohnungsfürsorge**
 U-Abschnitt **6200 Sozialer Wohnungsbau, geförderter Mietwohnungsbau**

Haushaltsstelle		Haushaltsansatz			Ergebnis der Jahresrechnung	Investitionen und Invest- Förderungsmaßnahmen		Erläuterungen		
Nr.	Bezeichnung	2024	2024 Verpfl.-Erm.	2023		2022	Gesamt- ausgabebedarf	bisher bereitgestellt	Amt	DVM
1	2	3	4	5	6	7	8	9		
	Einnahmen									
.3500	Einnahmen aus städtebaulichen Verträgen für Wohnraumförderung	0		3.078.000	431.138,00					6000
	Einnahmen	0		3.078.000	431.138,00					
	Ausgaben									
.9870	Förderprogramm Energievision und Sondermaßnahmen <i>Energievision, Sondermaßnahmen 2018/19: Klimaschutzmaßnahmen</i>	0	0	0	0,00	51.229	11.229			0115
.9871	Förderprogramm Dach- und Fassaden- begrünung	0	0	0	0,00	50.000	0			0115
	Ausgaben	0	0	0	0,00	101.229	11.229			
	UAB 6200 Zu-/Überschuss	0		3.078.000	431.138,00					

B. Vermögenshaushalt - Einzelpläne

Gemeinde **0 Gemeinde Kirchheim b. München**
 Einzelplan **6 Bau- und Wohnungswesen, Verkehr**
 Abschnitt **62 Wohnungsbauförderung und Wohnungsfürsorge**
 U-Abschnitt **6202 Wohnungsbauförderung f. eigenes Personal**

Haushaltsstelle		Haushaltsansatz			Ergebnis der Jahresrechnung	Investitionen und Invest- Förderungsmaßnahmen		Erläuterungen		
Nr.	Bezeichnung	2024	2024 Verpfl.-Erm.	2023		2022	Gesamt- ausgabebedarf	bisher bereitgestellt	Amt	DVM
1	2	3	4	5	6	7	8	9		
	Einnahmen	0		0	0,00					
	Ausgaben									
.9270	Gewährung von Darlehen an den übrigen Bereich	-----	-----	-----	0,00	0	0	0350		
	Ausgaben	0	0	0	0,00	0	0			
	UAB 6202 Zu-/Überschuss	0		0	0,00					
	Einnahmen	0		3.078.000	431.138,00					
	Ausgaben	0	0	0	0,00	101.229	11.229			
	AB 62 Zu-/Überschuss	0		3.078.000	431.138,00					

B. Vermögenshaushalt - Einzelpläne

Gemeinde **0 Gemeinde Kirchheim b. München**
 Einzelplan **6 Bau- und Wohnungswesen, Verkehr**
 Abschnitt **63 Gemeindestraßen, Wege, Brücken, Allgemeiner Tiefbau**
 U-Abschnitt **6300 Gemeindestraßen allgemein**

Haushaltsstelle		Haushaltsansatz			Ergebnis der Jahresrechnung	Investitionen und Invest.- Förderungsmaßnahmen		Erläuterungen		
Nr.	Bezeichnung	2024	2024 Verpfl.-Erm.	2023		2022	Gesamt- ausgabebedarf	bisher bereitgestellt	Amt	DVM
1	2	3	4	5	6	7	8	9		
	Einnahmen									
.3400	Rückzahlung v. Grunderwerbskosten, wenn Absetzung b. Ausgabe n. möglich	-----		-----	0,00					0350
.3401	Veräußerung unbebauter Grundstücke	0		40.000	0,00					0350
.3402	Veräußerung unbebauter Grundstücke für Autobahnanschlussstelle BAB A 99	0		0	0,00					0350
.3500	Einnahmen aus städtebaulichen Verträgen für Straßen und Wege	0		0	0,00					6000
.3520	Erschließungsbeitrag Gruber Straße und Feldkirchner Straße	-----		-----	0,00					3521
.3600	Investitionszuweisungen vom Bund <i>Ausgaben s. HHSt. 6300.9520</i>	0		0	0,00					0036
.3610	Straßenausbaupauschalen gem. Art. 13h BayFAG	65.000		60.000	74.323,00					0300
.3612	Investitionszuweisungen vom Land	300.000		0	0,00					0036
	Einnahmen	365.000		100.000	74.323,00					
	Ausgaben									
.9321	Erwerb unbebauter Grundstücke	250.000	0	50.000	-1.827,00	458.669	306.842			0932
.9503	Baumaßnahme Geh- und Radweg Münchner Straße	0	0	0	0,00	569.173	569.173			0095
.9510	Allgemeine Straßenbaumaßnahmen	100.000	0	100.000	0,00	1.667.027	1.237.027			0095
.9512	Umgestaltung Ortskern Kirchheim	12.000	0	12.000	0,00	324.822	324.822			0095
.9513	Parrer-Caspar-Mayer-Platz Sanierung Pflasterarbeiten in d.Fahrbahn	53.000	0	60.000	14.000,00	760.000	127.000			0095
.9520	Geh- u. Radwegenetz im Ortsbereich - Förderung des Radverkehrs - <i>2017: incl. 25.000 € für Radverkehrskonzept (AGFK) s. auch HHSt. 6300.6200 Einnahmen s. HHSt. 6300.3612</i>	520.600	0	316.000	0,00	1.325.580	1.025.580			7915
.9522	Errichtung MVG Mietradsystem	0	0	37.200	4.140,27	203.505	85.905			6300
.9530	Ausstattung Straßen, Wege, Plätze	25.000	0	25.000	4.541,59	147.468	72.010			0095
.9550	Ertüchtigung Entwässerung Kreuzungs- punkt OMV-Tankstelle	120.000	0	-----	-----	920.000	120.000			0095
	Ausgaben	1.080.600	0	600.200	20.854,86	6.376.244	3.868.359			
	UAB 6300 Zu-/Überschuss	-715.600		-500.200	53.468,14					

B. Vermögenshaushalt - Einzelpläne

Gemeinde **0 Gemeinde Kirchheim b. München**
 Einzelplan **6 Bau- und Wohnungswesen, Verkehr**
 Abschnitt **63 Gemeindestraßen, Wege, Brücken, Allgemeiner Tiefbau**
 U-Abschnitt **6301 Gemeindestraßen verschiedene Maßnahmen**

Haushaltsstelle		Haushaltsansatz			Ergebnis der Jahresrechnung	Investitionen und Invest- Förderungsmaßnahmen		Erläuterungen		
Nr.	Bezeichnung	2024	2024 Verpfl.-Erm.	2023		2022	Gesamt- ausgabebedarf	bisher bereitgestellt	Amt	DVM
1	2	3	4	5	6	7	8	9		
		EUR	EUR	EUR	EUR	EUR	EUR			
	Einnahmen									
.3500	Einnahmen aus städtebaulichen Vetträgen Kirchheim 2030: Ablösevereinbarung Oval <i>Ausgabe s. HHSt. 6301.9910</i>	2.050.000		-----	-----					6100
.3522	Erschließungsbeitrag Teutonen-, Kelten- und Römerstraße	-----		-----	0,00					3521
.3527	Erschließungsbeiträge Geh- und Radweg Richtung Landsham <i>Ausgaben s. HHSt. 6301.9507</i>	-----		-----	0,00					3521
.3529	Erschließungsbeiträge Geh- und Radweg "Castell" zur Hauptstraße <i>Ausgaben s. HHSt. 6301.9509</i>	-----		-----	0,00					3521
.3610	Investitionszuweisungen vom Land Umbau Kirchheimer Ei/Oval	2.000.000		3.000.000	0,00					0036
.3612	Investitionszuweisungen vom Land Radweg südl. Staatstraße St. 2082 <i>Ausgaben s. HHSt 6301.9510</i>	322.000		50.000	-----					0036
.3613	Investitionszuweisungen vom Land Radweg nördl. Staatstraße St. 2082 <i>Ausgaben s. HHSt 6301.9511</i>	80.000		80.000	-----					0036
	Einnahmen	4.452.000		3.130.000	0,00					
	Ausgaben									
.9321	Grunderwerb für Lärmschutzwall an der BAB A 99 <i>* Neuansatz ab 2009 ff, da 2008 nicht verwirklicht + für BA V weitere ca. 40.000 €</i>	0	0	0	0,00	0	-279.464			0350
.9325	Grunderwerb für Umbau Kreuzungsbereich Staatsstr.u.HS Moosweg incl. Geh-/Radweg <i>s. auch HHSt. 6301.9505</i>	0	0	0	0,00	320	320			0932
.9503	Sanierung Hauptstraße (zwischen Rosen- und Ludwigstr.)	-----	-----	-----	0,00	64.875	64.875			0095
.9504	Umbau Kirchheimer Ei/Oval <i>Einnahmen s. HHSt. 6301.3610</i>	6.000.000	0	2.000.000	22.477,39	9.824.584	8.647.061			0095
.9510	Weiterführung Fuß- und Radweg HS Moosweg Südseite Oval <i>Einnahmen s. HHSt. 6301.3612</i>	100.000	0	100.000	8.163,41	224.000	208.163			0095
.9511	Weiterführung Fuß- und Radweg HS Moosweg Nordseite Oval <i>Einnahmen s. HHSt. 6301.3613</i>	170.000	0	170.000	0,00	340.000	340.000			0095
.9520	Weg zum Friedhof Heimstetten - Nordseite	-----	-----	0	0,00	40.000	40.000			0095
.9522	Ausbau Flurstraße	0	0	0	-100.000,00	940.000	-100.000			0095
.9523	Entwässerung Bosch-, Benz-, Dieselstraße	0	0	0	0,00	300.000	300.000			0095
.9524	Beschleunigungsspuren und Stützwand Nord SV Kirchheim 2030	0	0	0	6.120,21	0	0			6100

B. Vermögenshaushalt - Einzelpläne

Gemeinde **0 Gemeinde Kirchheim b. München**
 Einzelplan **6 Bau- und Wohnungswesen, Verkehr**
 Abschnitt **63 Gemeindestraßen, Wege, Brücken, Allgemeiner Tiefbau**
 U-Abschnitt **6301 Gemeindestraßen verschiedene Maßnahmen**

Haushaltsstelle		Haushaltsansatz			Ergebnis der Jahresrechnung	Investitionen und Invest.-Förderungsmaßnahmen		Erläuterungen		
Nr.	Bezeichnung	2024	2024	2023		2022	Gesamt-ausgabebedarf	bisher bereitgestellt	Amt	DVM
1	2	3	4	5	6	7	8	9		
.9530	Brunnengestaltung Schlehenring	0	0	0	0,00	120.000	0	0095		
.9540	Befestigung Arbeoweg	95.000	0	0	0,00	95.000	95.000	0095		
.9550	Befestigung Gartenstraße	0	0	0	0,00	200.000	0	0095		
.9910	Ablöse Unterhalt gg. Freistaat	2.050.000	0	-----	-----	0	2.050.000	6100		
	Umbau Oval									
	<i>Einnahme s. HHSt. 6301.3500</i>									
	Ausgaben	8.415.000	0	2.270.000	-63.238,99	12.148.779	11.365.955			
	UAB 6301 Zu-/Überschuss	-3.963.000		860.000	63.238,99					

B. Vermögenshaushalt - Einzelpläne

Gemeinde **0 Gemeinde Kirchheim b. München**
 Einzelplan **6 Bau- und Wohnungswesen, Verkehr**
 Abschnitt **63 Gemeindestraßen, Wege, Brücken, Allgemeiner Tiefbau**
 U-Abschnitt **6303 Gemeindestraßen - Beb.Pl. 10 K. Am Straßland**

Haushaltsstelle		Haushaltsansatz			Ergebnis der Jahresrechnung	Investitionen und Invest.-Förderungsmaßnahmen		Erläuterungen		
Nr.	Bezeichnung	2024	2024 Verpfl.-Erm.	2023		2022	Gesamt- ausgabebedarf	bisher bereitgestellt	Amt	DVM
1	2	3	4	5	6	7	8	9		
	Einnahmen									
.3401	Einnahmen aus Grundstücksverkäufen BL 10-1/K <i>Fl.Nr. 1049 und 1049/147, Caramanicostraße 1-7 und 2-14</i>	0		0	0,00					0350
	Einnahmen	0		0	0,00					
	Ausgaben									
	Ausgaben	0	0	0	0,00	0	0			
	UAB 6303 Zu-/Überschuss	0		0	0,00					

B. Vermögenshaushalt - Einzelpläne

Gemeinde **0 Gemeinde Kirchheim b. München**
 Einzelplan **6 Bau- und Wohnungswesen, Verkehr**
 Abschnitt **63 Gemeindestraßen, Wege, Brücken, Allgemeiner Tiefbau**
 U-Abschnitt **6304 Gemeindestraßen - Beb.Pl. 62 K. Scheffelstraße**

Haushaltsstelle		Haushaltsansatz			Ergebnis der Jahresrechnung	Investitionen und Invest.-Förderungsmaßnahmen		Erläuterungen		
Nr.	Bezeichnung	2024	2024 Verpfl.-Erm.	2023		2022	Gesamt- ausgabebedarf	bisher bereitgestellt	Amt	DVM
1	2	3	4	5	6	7	8	9		
	Einnahmen									
.3521	Erschließungsbeitrag Scheffelstraße, Schrannerstraße	0		0	0,00					3521
	Einnahmen	0		0	0,00					
	Ausgaben									
.9500	Ausbau Schrannerstraße (B-Plan 62 K)	0	0	0	0,00	175.000	0			0095
	Ausgaben	0	0	0	0,00	175.000	0			
	UAB 6304 Zu-/Überschuss	0		0	0,00					

B. Vermögenshaushalt - Einzelpläne

Gemeinde **0 Gemeinde Kirchheim b. München**
 Einzelplan **6 Bau- und Wohnungswesen, Verkehr**
 Abschnitt **63 Gemeindestraßen, Wege, Brücken, Allgemeiner Tiefbau**
 U-Abschnitt **6305 Gemeindestraßen - Straßenbau im Gewerbegebiet Kirchheim Ost**

Haushaltsstelle		Haushaltsansatz			Ergebnis der Jahresrechnung	Investitionen und Invest.- Förderungsmaßnahmen		Erläuterungen		
Nr.	Bezeichnung	2024	2024 Verpfl.-Erm.	2023		2022	Gesamt- ausgabebedarf	bisher bereitgestellt	Amt	DVM
1	2	3	4	5	6	7	8	9		
	Einnahmen									
.3521	Erschließungsbeitrag Kirchheim Ost	-----		-----	74.124,31					3521
	Einnahmen	0		0	74.124,31					
	Ausgaben									
.9520	Rückerstattung von Erschließungs- beiträgen (Vorausleistungen)	-----	-----	-----	0,00	0	0			3521
	Ausgaben	0	0	0	0,00	0	0			
	UAB 6305 Zu-/Überschuss	0		0	74.124,31					

B. Vermögenshaushalt - Einzelpläne

Gemeinde **0 Gemeinde Kirchheim b. München**
 Einzelplan **6 Bau- und Wohnungswesen, Verkehr**
 Abschnitt **63 Gemeindestraßen, Wege, Brücken, Allgemeiner Tiefbau**
 U-Abschnitt **6306 Gemeindestraßen - Beb.Pl. 73 u. 15 K., Gewerbegebiet Kirchheim West**

Haushaltsstelle		Haushaltsansatz			Ergebnis der Jahresrechnung	Investitionen und Invest.- Förderungsmaßnahmen		Erläuterungen		
Nr.	Bezeichnung	2024	2024 Verpl.-Erm.	2023		2022	Gesamt- ausgabebedarf	bisher bereitgestellt	Amt	DVM
1	2	3	4	5	6	7	8	9		
	Einnahmen									
.3521	Erschließungsbeitrag BPL 73 - Liebig- und Domagkstraße	0		0	0,00					3521
.3522	Erschließungsbeitrag Überheiner Str. (BPL 73 K) - Vorausleistungen <i>Ausgaben s. HHSt. 6306.9510</i>	0		0	0,00					3521
	Einnahmen	0		0	0,00					
	Ausgaben									
.9510	Ausbau der Überheiner Straße (BPL 73 K) <i>Einnahmen s. HHSt. 6306.3522</i>	0	0	0	0,00	0	0	0	0095	
	Ausgaben	0	0	0	0,00	0	0	0		
	UAB 6306 Zu-/Überschuss	0		0	0,00					

B. Vermögenshaushalt - Einzelpläne

Gemeinde **0 Gemeinde Kirchheim b. München**
 Einzelplan **6 Bau- und Wohnungswesen, Verkehr**
 Abschnitt **63 Gemeindestraßen, Wege, Brücken, Allgemeiner Tiefbau**
 U-Abschnitt **6308 Gemeindestraßen - Beb.Plan 87 H, Godelacker (Süd)**

Haushaltsstelle		Haushaltsansatz			Ergebnis der Jahresrechnung	Investitionen und Invest.-Förderungsmaßnahmen		Erläuterungen		
Nr.	Bezeichnung	2024	2024	2023		2022	Gesamt-ausgabebedarf	bisher bereitgestellt	Amt	DVM
1	2	3	4	5	6	7	8	9		
	Einnahmen									
.3521	Erschließungsbeitrag Baugebiet Godelacker - Straßenbau (BPL 87 H) <i>Ausgaben s. HHSt. 6308.9500</i>	20.000		20.000	0,00					3521
	Einnahmen	20.000		20.000	0,00					
	Ausgaben									
.9500	Baugebiet Godelacker - Erschließungskosten für Straßenbau (BPL 87 H) <i>Einnahmen s. HHSt. 6308.3521</i>	0	0	0	0,00	58.982	54.982			0095
	Ausgaben	0	0	0	0,00	58.982	54.982			
	UAB 6308 Zu-/Überschuss	20.000		20.000	0,00					

B. Vermögenshaushalt - Einzelpläne

Gemeinde **0 Gemeinde Kirchheim b. München**
 Einzelplan **6 Bau- und Wohnungswesen, Verkehr**
 Abschnitt **63 Gemeindestraßen, Wege, Brücken, Allgemeiner Tiefbau**
 U-Abschnitt **6309 Gemeindestraßen - Beb.Plan 90/3 K, Hausen Süd**

Haushaltsstelle		Haushaltsansatz			Ergebnis der Jahresrechnung	Investitionen und Invest.- Förderungsmaßnahmen		Erläuterungen		
Nr.	Bezeichnung	2024	2024 Verpfl.-Erm.	2023		2022	Gesamt- ausgabebedarf	bisher bereitgestellt	Amt	DVM
1	2	3	4	5	6	7	8	9		
	Einnahmen									
.3521	Erschließungsbeitrag Hausen Süd, Quartier A und B <i>Ausgaben s. HHSt. 6309.9500</i>	1.597.500		1.597.500	289.900,00					3521
	Einnahmen	1.597.500		1.597.500	289.900,00					
	Ausgaben									
.9321	Erwerb unbebauter Grundstücke	-----	-----	-----	0,00	0	0			0932
.9500	Kosten Erschließung Hausen Süd Quartier A und B <i>Einnahmen s. HHSt. 6309.3521, 6100.3500</i>	0	0	0	2.369.160,58	2.370.000	2.369.161			0095
	Ausgaben	0	0	0	2.369.160,58	2.370.000	2.369.161			
	UAB 6309 Zu-/Überschuss	1.597.500		1.597.500	-2.079.260,58					

B. Vermögenshaushalt - Einzelpläne

Gemeinde **0 Gemeinde Kirchheim b. München**
 Einzelplan **6 Bau- und Wohnungswesen, Verkehr**
 Abschnitt **63 Gemeindestraßen, Wege, Brücken, Allgemeiner Tiefbau**
 U-Abschnitt **6310 Gemeindestraßen - Weißenfelder Str. - Fortführung unter S-Bahn**

Haushaltsstelle		Haushaltsansatz			Ergebnis der Jahresrechnung	Investitionen und Invest.- Förderungsmaßnahmen		Erläuterungen		
Nr.	Bezeichnung	2024	2024 Verpfl.-Erm.	2023		2022	Gesamt- ausgabebedarf	bisher bereitgestellt	Amt	DVM
1	2	3	4	5	6	7	8	9		
	Einnahmen									
.3500	Einnahmen aus SV u. Durchführungsvertrag B-Plan 25 H, Tannenweg	0		228.000	0,00					6000
	Einnahmen	0		228.000	0,00					
	Ausgaben									
	Ausgaben	0	0	0	0,00	0	0			
	UAB 6310 Zu-/Überschuss	0		228.000	0,00					

B. Vermögenshaushalt - Einzelpläne

Gemeinde **0 Gemeinde Kirchheim b. München**
 Einzelplan **6 Bau- und Wohnungswesen, Verkehr**
 Abschnitt **63 Gemeindestraßen, Wege, Brücken, Allgemeiner Tiefbau**
 U-Abschnitt **6314 Gemeindestraßen - Dorfstraße - Estermannweg**

Haushaltsstelle		Haushaltsansatz			Ergebnis der Jahresrechnung	Investitionen und Invest.- Förderungsmaßnahmen		Erläuterungen		
Nr.	Bezeichnung	2024	2024 Verpfl.-Erm.	2023		2022	Gesamt- ausgabebedarf	bisher bereitgestellt	Amt	DVM
1	2	3	4	5	6	7	8	9		
	Einnahmen									
.3521	Erschließungsbeitrag Dorfstr./Estermannweg	-----		-----	0,00					3521
	Einnahmen	0		0	0,00					
	Ausgaben	0	0	0	0,00	0	0			
	UAB 6314 Zu-/Überschuss	0		0	0,00					

B. Vermögenshaushalt - Einzelpläne

Gemeinde **0 Gemeinde Kirchheim b. München**
 Einzelplan **6 Bau- und Wohnungswesen, Verkehr**
 Abschnitt **63 Gemeindestraßen, Wege, Brücken, Allgemeiner Tiefbau**
 U-Abschnitt **6316 Gemeindestraßen - Maria-Glasl-Straße, Heimstetten**

Haushaltsstelle		Haushaltsansatz			Ergebnis der Jahresrechnung	Investitionen und Invest- Förderungsmaßnahmen		Erläuterungen		
Nr.	Bezeichnung	2024	2024 Verpfl.-Erm.	2023		2022	Gesamt- ausgabebedarf	bisher bereitgestellt	Amt	DVM
1	2	3	4	5	6	7	8	9		
	Einnahmen									
	Einnahmen	0		0	0,00					
	Ausgaben									
.9500	Sanierung Maria-Glasl-Straße	0	0	300.000	0,00	600.000	300.000	0095		
.9520	Rückerstattung von Erschließungs- beiträgen (Vorausleistungen)	0	0	0	0,00	0	0	3521		
	Ausgaben	0	0	300.000	0,00	600.000	300.000			
	UAB 6316 Zu-/Überschuss	0		-300.000	0,00					

B. Vermögenshaushalt - Einzelpläne

Gemeinde **0 Gemeinde Kirchheim b. München**
 Einzelplan **6 Bau- und Wohnungswesen, Verkehr**
 Abschnitt **63 Gemeindestraßen, Wege, Brücken, Allgemeiner Tiefbau**
 U-Abschnitt **6319 Gemeindestraßen - Straßenbau Martin-Luther-Straße**

Haushaltsstelle		Haushaltsansatz			Ergebnis der Jahresrechnung	Investitionen und Invest- Förderungsmaßnahmen		Erläuterungen		
Nr.	Bezeichnung	2024	2024 Verpfl.-Erm.	2023		2022	Gesamt- ausgabebedarf	bisher bereitgestellt	Amt	DVM
1	2	3	4	5	6	7	8	9		
	Einnahmen									
.3401	Veräußerung unbebauter Grundstücke <i>s. HHSt. 6319.9321</i>	-----		-----	0,00					0350
.3521	Erschließungsbeitrag Martin-Luther-Str. B-Plan 60 K <i>Ausgaben s. HHSt. 6319.9500</i>	710.000		710.000	0,00					3521
	Einnahmen	710.000		710.000	0,00					
	Ausgaben									
.9500	Ausbau Martin-Luther-Straße <i>Einnahmen s. 6319.3521</i>	125.000	0	0	0,00	1.006.925	819.925			0095
	Ausgaben	125.000	0	0	0,00	1.006.925	819.925			
	UAB 6319 Zu-/Überschuss	585.000		710.000	0,00					

B. Vermögenshaushalt - Einzelpläne

Gemeinde **0 Gemeinde Kirchheim b. München**
 Einzelplan **6 Bau- und Wohnungswesen, Verkehr**
 Abschnitt **63 Gemeindestraßen, Wege, Brücken, Allgemeiner Tiefbau**
 U-Abschnitt **6323 Gemeindestraßen - Beb.Pl. 54 Gewerbegebiet Heimstetten West**

Haushaltsstelle		Haushaltsansatz			Ergebnis der Jahresrechnung	Investitionen und Invest- Förderungsmaßnahmen		Erläuterungen		
Nr.	Bezeichnung	2024	2024 Verpfl.-Erm.	2023		2022	Gesamt- ausgabebedarf	bisher bereitgestellt	Amt	DVM
1	2	3	4	5	6	7	8	9		
	Einnahmen									
	Einnahmen	0		0	0,00					
	Ausgaben									
.9520	Rückerstattung von Erschließungsbeiträ- gen (Vorausleistungen) <i>Klaußner Ring/Ammerthalstraße</i>	0	0	0	0,00	189.009	189.009	3521		
	Ausgaben	0	0	0	0,00	189.009	189.009			
	UAB 6323 Zu-/Überschuss	0		0	0,00					

B. Vermögenshaushalt - Einzelpläne

Gemeinde **0 Gemeinde Kirchheim b. München**
 Einzelplan **6 Bau- und Wohnungswesen, Verkehr**
 Abschnitt **63 Gemeindestraßen, Wege, Brücken, Allgemeiner Tiefbau**
 U-Abschnitt **6324 Gemeindestraßen - Heimstettener Straße Um- und Weiterbau**

Haushaltsstelle		Haushaltsansatz			Ergebnis der Jahresrechnung	Investitionen und Invest.- Förderungsmaßnahmen		Erläuterungen		
Nr.	Bezeichnung	2024	2024 Verpfl.-Erm.	2023		2022	Gesamt- ausgabebedarf	bisher bereitgestellt	Amt	DVM
1	2	3	4	5	6	7	8	9		
	Einnahmen									
.3521	Erschließungsbeitrag Heimstettner Str.	-----		-----	0,00					3521
	Einnahmen	0		0	0,00					
	Ausgaben									
.9510	Öffnung/Umbau Heimstettener Straße	60.000	0	60.000	0,00	417.300	-12.700			0095
	Anpassung im Bestand									
	<i>gemäß Planung Büro Zwischenräume</i>									
	Ausgaben	60.000	0	60.000	0,00	417.300	-12.700			
	UAB 6324 Zu-/Überschuss	-60.000		-60.000	0,00					

B. Vermögenshaushalt - Einzelpläne

Gemeinde **0 Gemeinde Kirchheim b. München**
 Einzelplan **6 Bau- und Wohnungswesen, Verkehr**
 Abschnitt **63 Gemeindestraßen, Wege, Brücken, Allgemeiner Tiefbau**
 U-Abschnitt **6326 Gemeindestraßen - Straßenbau Beb.Pl. 65 H. Gewerbegebiet Heimstetten Ost**

Haushaltsstelle		Haushaltsansatz			Ergebnis der Jahresrechnung	Investitionen und Invest.-Förderungsmaßnahmen		Erläuterungen		
Nr.	Bezeichnung	2024	2024	2023		2022	Gesamt-ausgabebedarf	bisher bereitgestellt	Amt	DVM
1	2	3	4	5	6	7	8	9		
		EUR	EUR	EUR	EUR	EUR	EUR			
	Einnahmen									
.3522	Erschließungsbeitrag Gewerbegebiet Heimstetten Ost (Beb.Pl. 65/II) <i>Ausgaben s. HHSt. 6326.9511</i>	-----		-----	0,00					3521
	Einnahmen	0		0	0,00					
	Ausgaben									
.9321	Erwerb unbebauter Grundstücke - BPL 65/I und 65/II	-----	-----	-----	0,00	0		0		0932
.9510	Straßen: Gewerbegeb. Heimstetten Ost, Beb.Pl. 65/I	-----	-----	-----	0,00	0		0		0095
.9511	Straßen Gewerbegebiet Heimstetten Ost (Beb.Pl. 65/II)	500	0	500	0,00	63.779		59.279		0095
	Ausgaben	500	0	500	0,00	63.779		59.279		
	UAB 6326 Zu-/Überschuss	-500		-500	0,00					

B. Vermögenshaushalt - Einzelpläne

Gemeinde **0 Gemeinde Kirchheim b. München**
 Einzelplan **6 Bau- und Wohnungswesen, Verkehr**
 Abschnitt **63 Gemeindestraßen, Wege, Brücken, Allgemeiner Tiefbau**
 U-Abschnitt **6327 Gemeindestraßen - Straßenbau Moarstraße**

Haushaltsstelle		Haushaltsansatz			Ergebnis der Jahresrechnung	Investitionen und Invest.- Förderungsmaßnahmen		Erläuterungen		
Nr.	Bezeichnung	2024	2024 Verpfl.-Erm.	2023		2022	Gesamt- ausgabebedarf	bisher bereitgestellt	Amt	DVM
1	2	3	4	5	6	7	8	9		
	Einnahmen									
.3521	Erschließungsbeitrag Moarstraße	0		0	0,00					3521
	Einnahmen	0		0	0,00					
	Ausgaben									
	Ausgaben	0	0	0	0,00	0	0			
	UAB 6327 Zu-/Überschuss	0		0	0,00					

B. Vermögenshaushalt - Einzelpläne

Gemeinde **0 Gemeinde Kirchheim b. München**
 Einzelplan **6 Bau- und Wohnungswesen, Verkehr**
 Abschnitt **63 Gemeindestraßen, Wege, Brücken, Allgemeiner Tiefbau**
 U-Abschnitt **6331 Gemeindestraßen - Hausackerstraße**

Haushaltsstelle		Haushaltsansatz			Ergebnis der Jahresrechnung	Investitionen und Invest- Förderungsmaßnahmen		Erläuterungen		
Nr.	Bezeichnung	2024	2024 Verpfl.-Erm.	2023		2022	Gesamt- ausgabebedarf	bisher bereitgestellt	Amt	DVM
1	2	3	4	5	6	7	8	9		
	Einnahmen									
.3521	Erschließungsbeitrag Hausackerstraße	0		0	0,00					3521
	Einnahmen	0		0	0,00					
	Ausgaben									
.9500	Erschließung BL 99 K, westlich der Flurstraße	0	0	0	-52.748,71	180.000	-52.749			0095
	<i>Einnahmen s. HHSt.6100.3501</i>									
	Ausgaben	0	0	0	-52.748,71	180.000	-52.749			
	UAB 6331 Zu-/Überschuss	0		0	52.748,71					
	Einnahmen	7.144.500		5.785.500	438.347,31					
	Ausgaben	9.681.100	0	3.230.700	2.274.027,74	23.586.018	18.961.221			
	AB 63 Zu-/Überschuss	-2.536.600		2.554.800	-1.835.680,43					

B. Vermögenshaushalt - Einzelpläne

Gemeinde **0 Gemeinde Kirchheim b. München**
 Einzelplan **6 Bau- und Wohnungswesen, Verkehr**
 Abschnitt **67 Straßenbeleuchtung und -reinigung**
 U-Abschnitt **6701 Straßenbeleuchtung**

Haushaltsstelle		Haushaltsansatz			Ergebnis der Jahresrechnung	Investitionen und Invest- Förderungsmaßnahmen		Erläuterungen		
Nr.	Bezeichnung	2024	2024 Verpfl.-Erm.	2023		2022	Gesamt- ausgabebedarf	bisher bereitgestellt	Amt	DVM
1	2	3	4	5	6	7	8	9		
	Einnahmen									
.3600	Investitionszuweisungen vom Bund	20.000		0	0,00					0036
.3610	Investitionszuweisungen vom Land	0		0	0,00					0036
	<i>Ausgaben s. HHSt. 6701.9680</i>									
	Einnahmen	20.000		0	0,00					
	Ausgaben									
.9680	sonst. Bau- und Betriebsanlagen	1.000.000	0	1.000.000	4.974,20	2.403.349	2.253.349			0095
	<i>evtl. Einnahmen s. HHSt. 6701.3610 bzw. .3600 (falls Jülich)</i>									
	Ausgaben	1.000.000	0	1.000.000	4.974,20	2.403.349	2.253.349			
	UAB 6701 Zu-/Überschuss	-980.000		-1.000.000	-4.974,20					
	Einnahmen	20.000		0	0,00					
	Ausgaben	1.000.000	0	1.000.000	4.974,20	2.403.349	2.253.349			
	AB 67 Zu-/Überschuss	-980.000		-1.000.000	-4.974,20					

B. Vermögenshaushalt - Einzelpläne

Gemeinde **0 Gemeinde Kirchheim b. München**
 Einzelplan **6 Bau- und Wohnungswesen, Verkehr**
 Abschnitt **69 Wasserläufe, Wasserbau**
 U-Abschnitt **6901 Wasserläufe**

Haushaltsstelle		Haushaltsansatz			Ergebnis der Jahresrechnung	Investitionen und Invest- Förderungsmaßnahmen		Erläuterungen		
Nr.	Bezeichnung	2024	2024 Verpfl.-Erm.	2023		2022	Gesamt- ausgabebedarf	bisher bereitgestellt	Amt	DVM
1	2	3 EUR	4 EUR	5 EUR	6 EUR	7 EUR	8 EUR	9		
	Einnahmen									
	Einnahmen	0		0	0,00					
	Ausgaben									
.9500	Sanierung und Optimierung des Wasserzulaufs (Brunnen Hausen)	0	0	0	0,00	120.000	0	0095		
	Ausgaben	0	0	0	0,00	120.000	0			
	UAB 6901 Zu-/Überschuss	0		0	0,00					
	Einnahmen	0		0	0,00					
	Ausgaben	0	0	0	0,00	120.000	0			
	AB 69 Zu-/Überschuss	0		0	0,00					
	Einnahmen	7.482.300		9.141.300	3.828.997,25					
	Ausgaben	10.741.100	0	4.280.700	2.323.469,27	27.495.910	21.385.380			
	EP 6 Zu-/Überschuss	-3.258.800		4.860.600	1.505.527,98					

B. Vermögenshaushalt - Einzelpläne

Gemeinde **0 Gemeinde Kirchheim b. München**
 Einzelplan **7 Öffentliche Einrichtungen, Wirtschaftsförderung**
 Abschnitt **70 Abwasserbeseitigung**
 U-Abschnitt **7000 Abwasserbeseitigung - Bau, Unterhaltung und Betrieb, Kleinleiter**

Haushaltsstelle		Haushaltsansatz			Ergebnis der Jahresrechnung	Investitionen und Invest- Förderungsmaßnahmen		Erläuterungen		
Nr.	Bezeichnung	2024	2024 Verpfl.-Erm.	2023		2022	Gesamt- ausgabebedarf	bisher bereitgestellt	Amt	DVM
1	2	3	4	5	6	7	8	9		
	Einnahmen									
	Einnahmen	0		0	0,00					
	Ausgaben									
.9500	Kanalsanierung im Gemeindegebiet	3.000	0	3.000	0,00	37.913	28.913	0095		
	Ausgaben	3.000	0	3.000	0,00	37.913	28.913			
	UAB 7000 Zu-/Überschuss	-3.000		-3.000	0,00					
	Einnahmen	0		0	0,00					
	Ausgaben	3.000	0	3.000	0,00	37.913	28.913			
	AB 70 Zu-/Überschuss	-3.000		-3.000	0,00					

B. Vermögenshaushalt - Einzelpläne

Gemeinde **0 Gemeinde Kirchheim b. München**
 Einzelplan **7 Öffentliche Einrichtungen, Wirtschaftsförderung**
 Abschnitt **72 Abfallbeseitigung**
 U-Abschnitt **7201 Müll- und Fäkalienabfuhr**

Haushaltsstelle		Haushaltsansatz			Ergebnis der Jahresrechnung	Investitionen und Invest- Förderungsmaßnahmen		Erläuterungen		
Nr.	Bezeichnung	2024	2024 Verpfl.-Erm.	2023		2022	Gesamt- ausgabebedarf	bisher bereitgestellt	Amt	DVM
1	2	3	4	5	6	7	8	9		
	Einnahmen	0		0	0,00					
	Ausgaben									
.9350	Erwerb von bewegl. Sachen d.Anlageverm. Vermögenserwerbe speziell f. Abfallbes. <i>Beschaffung von Biomüllsammelgefäßen (800 Stück à 20 €) zur Erstausrüstung und Verteilung an die Anschlusswilligen als "Leittonne".</i>	5.000	0	5.400	3.446,93	176.811	161.811	0072		
.9400	Wertstoffhof Aschheimer Weg	40.000	0	0	0,00	40.000	40.000	0094		
.9410	Container am Wertstoffhof für Burschenverein (Vereinsheim)	0	0	3.000	0,00	139.105	139.105	0094		
.9500	Unterirdische Wertstoffsammelstellen	100.000	0	90.000	0,00	190.000	190.000	0095		
	Ausgaben	145.000	0	98.400	3.446,93	545.916	530.916			
	UAB 7201 Zu-/Überschuss	-145.000		-98.400	-3.446,93					
	Einnahmen	0		0	0,00					
	Ausgaben	145.000	0	98.400	3.446,93	545.916	530.916			
	AB 72 Zu-/Überschuss	-145.000		-98.400	-3.446,93					

B. Vermögenshaushalt - Einzelpläne

Gemeinde **0 Gemeinde Kirchheim b. München**
 Einzelplan **7 Öffentliche Einrichtungen, Wirtschaftsförderung**
 Abschnitt **75 Bestattungswesen**
 U-Abschnitt **7500 Grabgebühren, gemeindl. Friedhöfe m. kalk. Kosten**

Haushaltsstelle		Haushaltsansatz			Ergebnis der Jahresrechnung	Investitionen und Invest.- Förderungsmaßnahmen		Erläuterungen		
Nr.	Bezeichnung	2024	2024 Verpfl.-Erm.	2023		2022	Gesamt- ausgabebedarf	bisher bereitgestellt	Amt	DVM
1	2	3	4	5	6	7	8	9		
	Einnahmen	0		0	0,00					
	Ausgaben									
.9350	Erwerb von bewegl. Anlagevermögen für Friedhöfe u. Leichenhäuser	1.000	0	1.300	566,09	37.423	33.589	0075		
.9500	Friedhof Heimstetten Parkplatzbefestigung, Grabfeld	62.000	0	20.000	0,00	319.724	319.724	0095		
.9510	Friedhof Kirchheim	0	0	0	0,00	283.112	268.112	0095		
	Ausgaben	63.000	0	21.300	566,09	640.259	621.425			
	UAB 7500 Zu-/Überschuss	-63.000		-21.300	-566,09					
	Einnahmen	0		0	0,00					
	Ausgaben	63.000	0	21.300	566,09	640.259	621.425			
	AB 75 Zu-/Überschuss	-63.000		-21.300	-566,09					

B. Vermögenshaushalt - Einzelpläne

Gemeinde **0 Gemeinde Kirchheim b. München**
 Einzelplan **7 Öffentliche Einrichtungen, Wirtschaftsförderung**
 Abschnitt **76 Sonstige öffentliche Einrichtungen**
 U-Abschnitt **7600 Öffentliche Ladeinfrastruktur**

Haushaltsstelle		Haushaltsansatz			Ergebnis der Jahresrechnung	Investitionen und Invest- Förderungsmaßnahmen		Erläuterungen		
Nr.	Bezeichnung	2024	2024 Verpfl.-Erm.	2023		2022	Gesamt- ausgabebedarf	bisher bereitgestellt	Amt	DVM
1	2	3	4	5	6	7	8	9		
	Einnahmen									
.3610	Investitionszuweisungen vom Land E-Mobilität (öffentl. Ladeinfrastruktur) s. 7600.9500	0		0	0,00					0036
	Einnahmen	0		0	0,00					
	Ausgaben									
.9500	Errichtung Ladestationen für E-Autos	35.000	0	25.000	-40.533,97	374.466	169.466			0095
	Ausgaben	35.000	0	25.000	-40.533,97	374.466	169.466			
	UAB 7600 Zu-/Überschuss	-35.000		-25.000	40.533,97					

B. Vermögenshaushalt - Einzelpläne

Gemeinde **0 Gemeinde Kirchheim b. München**
 Einzelplan **7 Öffentliche Einrichtungen, Wirtschaftsförderung**
 Abschnitt **76 Sonstige öffentliche Einrichtungen**
 U-Abschnitt **7601 CarSharing**

Haushaltsstelle		Haushaltsansatz			Ergebnis der Jahresrechnung	Investitionen und Invest- Förderungsmaßnahmen		Erläuterungen		
Nr.	Bezeichnung	2024	2024 Verpfl.-Erm.	2023		2022	Gesamt- ausgabebedarf	bisher bereitgestellt	Amt	DVM
1	2	3	4	5	6	7	8	9		
	Einnahmen									
	Einnahmen	0		0	0,00					
	Ausgaben									
.9500	Ladestation für Betreiber CarSharing	0	0	0	0,00	28.882	8.882	0095		
	Ausgaben	0	0	0	0,00	28.882	8.882			
	UAB 7601 Zu-/Überschuss	0		0	0,00					
	Einnahmen	0		0	0,00					
	Ausgaben	35.000	0	25.000	-40.533,97	403.348	178.348			
	AB 76 Zu-/Überschuss	-35.000		-25.000	40.533,97					

B. Vermögenshaushalt - Einzelpläne

Gemeinde **0 Gemeinde Kirchheim b. München**
 Einzelplan **7 Öffentliche Einrichtungen, Wirtschaftsförderung**
 Abschnitt **77 Hilfsbetriebe der Verwaltung**
 U-Abschnitt **7710 Bauhof für Hoch- und Tiefbau**

Haushaltsstelle		Haushaltsansatz			Ergebnis der Jahresrechnung	Investitionen und Invest- Förderungsmaßnahmen		Erläuterungen		
Nr.	Bezeichnung	2024	2024 Verpfl.-Erm.	2023		2022	Gesamt- ausgabebedarf	bisher bereitgestellt	Amt	DVM
1	2	3	4	5	6	7	8	9		
	Einnahmen									
.3450	Einnahmen aus der Veräußerung v. bewegl. Sachen des AV (Geräte, Masch., Fahrzeug)	25.000		28.000	0,00					7710
.3600	Investitionszuschuss KfW <i>Baukostenzuschuss für Installation Wärmeübergabestation</i>	-----		-----	0,00					0300
	Einnahmen	25.000		28.000	0,00					
	Ausgaben									
.9320	Erwerb und Ausbau Baucontainer	20.000	0	19.000	-----	39.000	39.000			7710
.9352	Erwerb v. bewegl. Anlagevermögen Geräte, Maschinen, Fahrzeuge	550.000	0	45.000	0,00	2.155.516	1.825.516			7710
.9410	Errichtung einer Lagerhalle <i>für Marktbuden</i>	0	0	0	0,00	300.000	0			0094
.9420	Sanierung / Schaffung neuer Büroräume	250.000	0	0	0,00	250.000	250.000			0094
	Ausgaben	820.000	0	64.000	0,00	2.744.516	2.114.516			
	UAB 7710 Zu-/Überschuss	-795.000		-36.000	0,00					
	Einnahmen	25.000		28.000	0,00					
	Ausgaben	820.000	0	64.000	0,00	2.744.516	2.114.516			
	AB 77 Zu-/Überschuss	-795.000		-36.000	0,00					

B. Vermögenshaushalt - Einzelpläne

Gemeinde **0 Gemeinde Kirchheim b. München**
 Einzelplan **7 Öffentliche Einrichtungen, Wirtschaftsförderung**
 Abschnitt **79 Fremdenverkehr, sonstige Förderung von Wirtschaft und Verkehr**
 U-Abschnitt **7910 Förderung des Nahverkehrs**

Haushaltsstelle		Haushaltsansatz			Ergebnis der Jahresrechnung	Investitionen und Invest- Förderungsmaßnahmen		Erläuterungen		
Nr.	Bezeichnung	2024	2024 Verpfl.-Erm.	2023		2022	Gesamt- ausgabebedarf	bisher bereitgestellt	Amt	DVM
1	2	3	4	5	6	7	8	9		
	Einnahmen									
.3500	Einnahmen aus städtebaulichen Verträgen für Mobilitätsmaßnahmen	0		0	0,00			6000		
.3600	Investitionszuweisungen vom Bund Umbau S-Bahnhof Heimstetten Nord / Süd	0		0	2.600,00			0036		
.3610	Investitionszuweisungen vom Land Umbau S-Bahnhof Heimstetten Nord / Süd <i>Ausgaben s. HHSt. 7910.9510</i>	60.000		60.000	2.600,00			0036		
	Einnahmen	60.000		60.000	5.200,00					
	Ausgaben									
.9400	Erneuerung Bushäuschen	0	0	0	0,00	62.327	22.327	0094		
.9500	Umgestaltung P+R Anlage S-Bahnhof Heimstetten (Leihfahrräder) <i>Einnahmen s. HHSt. 7910.3610</i>	0	0	0	0,00	150.000	0	0095		
.9510	Umbau S-Bahnhof Heimstetten Nord / Süd	0	0	250.000	0,00	4.250.000	250.000	0095		
.9515	Bushaltsstellen Zugspitzstraße barrierefrei	125.000	0	125.000	0,00	250.000	250.000	0095		
.9520	Errichtung DFI-Anlagen (dynam. Fahrgastinformationssysteme) <i>s. HHSt. 7910.6320</i>	0	0	0	0,00	52.000	0	0095		
	Ausgaben	125.000	0	375.000	0,00	4.764.327	522.327			
	UAB 7910 Zu-/Überschuss	-65.000		-315.000	5.200,00					

B. Vermögenshaushalt - Einzelpläne

Gemeinde **0 Gemeinde Kirchheim b. München**
 Einzelplan **7 Öffentliche Einrichtungen, Wirtschaftsförderung**
 Abschnitt **79 Fremdenverkehr, sonstige Förderung von Wirtschaft und Verkehr**
 U-Abschnitt **7915 Sonstige Förderung der Wirtschaft**

Haushaltsstelle		Haushaltsansatz			Ergebnis der Jahresrechnung	Investitionen und Invest- Förderungsmaßnahmen		Erläuterungen		
Nr.	Bezeichnung	2024	2024 Verpfl.-Erm.	2023		2022	Gesamt- ausgabebedarf	bisher bereitgestellt	Amt	DVM
1	2	3	4	5	6	7	8	9		
	Einnahmen									
.3600	Smart City	400.000		136.500	245.481,53					7915
	Investitionszuweisungen vom Bund <i>s. HHSt. 7915.9500</i>									
.3610	Investitionszuweisungen vom Land (Breitbandförder..) Aufwertung Ortskerne <i>Ausgaben s. 7915.9510</i>	0		40.000	0,00					0036
	Einnahmen	400.000		176.500	245.481,53					
	Ausgaben									
.9280	Gewährung von Darlehen <i>BONUS-Markt</i>	-----	-----	-----	0,00	0	0			0300
.9500	Umsetzung Projekt Smart City <i>s. HHSt. 7915.3600</i>	385.000	0	210.000	0,00	2.450.000	595.000			7915
.9510	Projekt Aufwertung Ortskerne <i>Einnahmen s. 7915.3610</i> <i>Pfarrer-Caspar-Mayer-Platz, Bonus Markt</i>	0	0	50.000	6.784,19	170.000	56.784			7915
.9870	Investitionszuweisungen an private Unternehmen <i>Breitbandausbau</i>	0	0	0	0,00	181.101	181.101			7915
.9871	Investitionskostenzuschuss für Bonus gGmbH	0	0	0	0,00	15.000	15.000			0300
.9880	Investitionszuweisungen für Elektrifizierung von priv. Garagenhöfen	0	0	0	-----	0	0			7915
	Ausgaben	385.000	0	260.000	6.784,19	2.816.101	847.885			
	UAB 7915 Zu-/Überschuss	15.000		-83.500	238.697,34					
	Einnahmen	460.000		236.500	250.681,53					
	Ausgaben	510.000	0	635.000	6.784,19	7.580.428	1.370.212			
	AB 79 Zu-/Überschuss	-50.000		-398.500	243.897,34					
	Einnahmen	485.000		264.500	250.681,53					
	Ausgaben	1.576.000	0	846.700	-29.736,76	11.952.380	4.844.330			
	EP 7 Zu-/Überschuss	-1.091.000		-582.200	280.418,29					

B. Vermögenshaushalt - Einzelpläne

Gemeinde **0 Gemeinde Kirchheim b. München**
 Einzelplan **8 Wirtschaftl. Unternehmen, Allgem. Grund- und Sondervermögen**
 Abschnitt **81 Versorgungsunternehmen**
 U-Abschnitt **8160 Fernwärmeversorgung**

Haushaltsstelle		Haushaltsansatz			Ergebnis der Jahresrechnung	Investitionen und Invest- Förderungsmaßnahmen		Erläuterungen		
Nr.	Bezeichnung	2024	2024 Verpfl.-Erm.	2023		2022	Gesamt- ausgabebedarf	bisher bereitgestellt	Amt	DVM
1	2	3	4	5	6	7	8	9		
	Einnahmen									
.3660	Investitionszuschuss KfW	0		0	0,00					0300
	Einnahmen	0		0	0,00					
	Ausgaben									
.9300	Projekt "Alternative und erneuerbare Energien" (z.B. Geothermie)	-----	-----	-----	0,00	18.753.247	18.753.247			0115
	<i>Erwerb von Beteiligungen; ab 2020: unter HHSt. 8160.9360</i>									
.9360	Projekt "Alternative und erneuerbare Energien" (z.B. Geothermie)	0	0	0	1.020.000,00	1.020.000	1.020.000			0300
	<i>bis 2019: unter HHSt. 8160.9300</i>									
	Ausgaben	0	0	0	1.020.000,00	19.773.247	19.773.247			
	UAB 8160 Zu-/Überschuss	0		0	-1.020.000,00					
	Einnahmen	0		0	0,00					
	Ausgaben	0	0	0	1.020.000,00	19.773.247	19.773.247			
	AB 81 Zu-/Überschuss	0		0	-1.020.000,00					

B. Vermögenshaushalt - Einzelpläne

Gemeinde **0 Gemeinde Kirchheim b. München**
 Einzelplan **8 Wirtschaftl. Unternehmen, Allgem. Grund- und Sondervermögen**
 Abschnitt **88 Allgemeines Grundvermögen**
 U-Abschnitt **8800 Eigener Wohnungsbau, Grundstücke und grundstücksgleiche Rechte**

Haushaltsstelle		Haushaltsansatz			Ergebnis der Jahresrechnung	Investitionen und Invest- Förderungsmaßnahmen		Erläuterungen		
Nr.	Bezeichnung	2024	Verpfl.-Erm. 2024	2023		2022	Gesamt- ausgabebedarf	bisher bereitgestellt	Amt	DVM
1	2	3	4	5	6	7	8	9		
	Einnahmen									
.3400	Einnahmen aus der Veräußerung von Grundstücken allgemein	0		0	0,00					0350
.3401	Veräußerung unbebauter Grundstücke	0		0	0,00					0350
.3409	Erstleistungen für Vermögensschäden	-----		-----	0,00					0350
.3600	Investitionszuschuss KfW	-----		-----	0,00					0036
	<i>Baukostenzuschuss für Installation Wärmeübergabestation</i>									
.3610	Investitionszuweisungen vom Land Sanierung Bürgerhaus	0		0	0,00					0036
	<i>Förderung Anwesen Feldkirchner Str. 2</i>									
.3612	Investitionszuweisungen vom Land	0		0	0,00					0036
	<i>Förderung Baumaßnahme Wohnanlage mit Kindertagesstätte an der Münchner Straße, Caramanicostr. (s. 8800.9410)</i>									
.3613	Investitionszuweisungen vom Land Baumaßnahme Rosenstraße	-----		0	273.800,00					0036
	<i>Förderung Baumaßnahme Rosenstraße</i>									
.3614	Investitionszuweisungen vom Land Mehrfamilienhaus	1.000.000		0	-----					0036
	Einnahmen	1.000.000		0	273.800,00					
	Ausgaben									
.9302	Stammeinlage BML (Baugesellschaft München Land) <i>für Baumaßnahme Wohnanlage mit Kindertagesstätte an der Münchner Straße</i>	0	0	0	0,00	0	0	0	0	8800
.9303	Stammeinlage Kommunalunternehmen Liegenschaftsverwaltung	0	0	0	0,00	0	0	0	0	0350
.9320	Vermögenserwerb	0	0	0	0,00	800.000	0	0	0	8800
.9321	Erwerb unbebauter Grundstücke (u.a. Tauschland)	15.000	0	0	0,00	6.022.596	5.537.596	0	0	0932
.9322	Allg. Grunderwerb	0	0	0	0,00	9.507.827	9.507.827	0	0	0932
.9323	Grunderwerb für Ausgleichsflächen (unbebaute Grundstücke)	0	0	0	0,00	1.574.799	1.024.799	0	0	0932
.9324	Grunderwerb unbebautes Grundstück an der Poinger Straße	0	0	0	0,00	0	0	0	0	0932
.9325	Grunderwerb Grundstück in Heimstetten	0	0	0	0,00	400.000	0	0	0	0932
.9326	Grunderwerb Grundstück an der Räterstr.	0	0	0	0,00	0	0	0	0	0932
.9327	Grunderwerb Fl.Nr. 208	-----	-----	-----	0,00	0	0	0	0	0932
.9328	Vermögenserwerb <i>Wohnungen in Mehrfamilienhaus s. HHSt. 6200.3500, 8800.3614</i>	4.250.000	7.010.000	4.250.000	0,00	15.510.000	8.500.000	0	0	8800
										Verpflichtungsermächtig ung für 2025: 4.250.000, 2026: 2.760.000
.9329	Vermögenserwerb Ankauf Wohnung <i>Ottostraße</i>	0	0	0	-----	0	0	0	0	8800

B. Vermögenshaushalt - Einzelpläne

Gemeinde **0 Gemeinde Kirchheim b. München**
 Einzelplan **8 Wirtschaftl. Unternehmen, Allgem. Grund- und Sondervermögen**
 Abschnitt **88 Allgemeines Grundvermögen**
 U-Abschnitt **8800 Eigener Wohnungsbau, Grundstücke und grundstücksgleiche Rechte**

Haushaltsstelle		Haushaltsansatz			Ergebnis der Jahresrechnung	Investitionen und Invest.- Förderungsmaßnahmen		Erläuterungen		
Nr.	Bezeichnung	2024	2024 Verpfl.-Erm.	2023		2022	Gesamt- ausgabebedarf	bisher bereitgestellt	Amt	DVM
1	2	3	4	5	6	7	8	9		
.9350	Erwerb von bewegl. Sachen des Anlagevermögens	0	0	0	0,00	0	0	0350		
.9360	Erwerb von Anteilsrechten Genossenschaft Landkreis München eG <i>Einnahmen s. HHSt. 8800.3613</i>	0	0	0	0,00	600.000	0	4605		
.9400	Baumaßnahme Rosenstraße 10	0	0	0	0,00	5.011.519	1.011.519	8800		
.9402	Wohnbauprojekt Demenz WG mit AWOohnbau	0	0	0	209.538,87	250.000	209.539	4605		
.9420	Sanierung Anwesen Feldkirchner Str. 2 - Bürgerhaus	0	0	0	999.039,93	12.700.853	1.199.893	0094		
.9530	Aufforstung von ökologischen Ersatz- und Ausgleichsflächen <i>Pflege und Unterhalt s. HHSt. 8800.5150</i>	0	0	45.000	0,00	642.516	347.516	0115		
.9850	Investitionskostenzuschuss an Kommunalunternehmen	0	0	0	0,00	200.000	200.000	0300		
	Ausgaben	4.265.000	7.010.000	4.295.000	1.208.578,80	53.220.110	27.538.689			
	UAB 8800 Zu-/Überschuss	-3.265.000		-4.295.000	-934.778,80					
	Einnahmen	1.000.000		0	273.800,00					
	Ausgaben	4.265.000	7.010.000	4.295.000	1.208.578,80	53.220.110	27.538.689			
	AB 88 Zu-/Überschuss	-3.265.000		-4.295.000	-934.778,80					
	Einnahmen	1.000.000		0	273.800,00					
	Ausgaben	4.265.000	7.010.000	4.295.000	2.228.578,80	72.993.357	47.311.936			
	EP 8 Zu-/Überschuss	-3.265.000		-4.295.000	-1.954.778,80					

B. Vermögenshaushalt - Einzelpläne

Gemeinde **0 Gemeinde Kirchheim b. München**
 Einzelplan **9 Allgemeine Finanzwirtschaft**
 Abschnitt **90 Steuern, Allgemeine Zuweisungen und allgemeine Umlagen**
 U-Abschnitt **9000 Gemeindesteuern, Umlagen und Zuweisungen**

Haushaltsstelle		Haushaltsansatz			Ergebnis der Jahresrechnung	Investitionen und Invest.- Förderungsmaßnahmen		Erläuterungen		
Nr.	Bezeichnung	2024	2024 Verpfl.-Erm.	2023		2022	Gesamt- ausgabebedarf	bisher bereitgestellt	Amt	DVM
1	2	3 EUR	4 EUR	5 EUR	6 EUR	7 EUR	8 EUR	9		
	Einnahmen									
.3610	Investitionspauschale n. Art. 12 FAG	150.000		150.000	157.320,00					0300
	Einnahmen	150.000		150.000	157.320,00					
	Ausgaben									
	Ausgaben	0	0	0	0,00	0	0			
	UAB 9000 Zu-/Überschuss	150.000		150.000	157.320,00					
	Einnahmen	150.000		150.000	157.320,00					
	Ausgaben	0	0	0	0,00	0	0			
	AB 90 Zu-/Überschuss	150.000		150.000	157.320,00					

B. Vermögenshaushalt - Einzelpläne

Gemeinde **0 Gemeinde Kirchheim b. München**
 Einzelplan **9 Allgemeine Finanzwirtschaft**
 Abschnitt **91 Sonstige allgemeine Finanzwirtschaft**
 U-Abschnitt **9101 Allgemeine Rücklage einschl. Zinserträge**

Haushaltsstelle		Haushaltsansatz			Ergebnis der Jahresrechnung	Investitionen und Invest.- Förderungsmaßnahmen		Erläuterungen		
Nr.	Bezeichnung	2024	2024 Verpfl.-Erm.	2023		2022	Gesamt- ausgabebedarf	bisher bereitgestellt	Amt	DVM
1	2	3	4	5	6	7	8	9		
	Einnahmen									
.3100	Entnahmen Allgemeine Rücklage	3.000.000		16.000.000	0,00					0300
.3110	Entnahmen aus der Sonderrücklage	-----		-----	0,00					0300
	Einnahmen	3.000.000		16.000.000	0,00					
	Ausgaben									
.9100	Zuführung allgemeine Rücklage	0	0	0	2.279.707,01	0	0	0		0300
	Ausgaben	0	0	0	2.279.707,01	0	0	0		
	UAB 9101 Zu-/Überschuss	3.000.000		16.000.000	-2.279.707,01					

B. Vermögenshaushalt - Einzelpläne

Gemeinde **0 Gemeinde Kirchheim b. München**
 Einzelplan **9 Allgemeine Finanzwirtschaft**
 Abschnitt **91 Sonstige allgemeine Finanzwirtschaft**
 U-Abschnitt **9111 Sonderrücklagen**

Haushaltsstelle		Haushaltsansatz			Ergebnis der Jahresrechnung	Investitionen und Invest.- Förderungsmaßnahmen		Erläuterungen		
Nr.	Bezeichnung	2024	2024 Verpfl.-Erm.	2023		2022	Gesamt- ausgabebedarf	bisher bereitgestellt	Amt	DVM
1	2	3 EUR	4 EUR	5 EUR	6 EUR	7 EUR	8 EUR	9		
	Einnahmen									
.3160	Entnahme aus der Sonderrücklage	0		0	0,00					0300
	Erweiterung Collegium 2000 gGmbH									
	Einnahmen	0		0	0,00					
	Ausgaben									
.9160	Zuführung an Sonderrücklage	0	0	0	1.429.664,74	0	0			0300
	Erweiterung Collegium 2000 gGmbH									
	Ausgaben	0	0	0	1.429.664,74	0	0			
	UAB 9111 Zu-/Überschuss	0		0	-1.429.664,74					

B. Vermögenshaushalt - Einzelpläne

Gemeinde **0 Gemeinde Kirchheim b. München**
 Einzelplan **9 Allgemeine Finanzwirtschaft**
 Abschnitt **91 Sonstige allgemeine Finanzwirtschaft**
 U-Abschnitt **9121 Kredite, Innere Darlehen, Kreditbeschaffungskosten, Schuldendienst**

Haushaltsstelle		Haushaltsansatz			Ergebnis der Jahresrechnung	Investitionen und Invest- Förderungsmaßnahmen		Erläuterungen		
Nr.	Bezeichnung	2024	2024 Verpfl.-Erm.	2023		2022	Gesamt- ausgabebedarf	bisher bereitgestellt	Amt	DVM
1	2	3	4	5	6	7	8	9		
	Einnahmen									
.3767	Kreditaufnahmen vom Kreditmarkt für Umschuldungen	0		0	2.393.238,01			9121		
.3770	Kreditaufnahmen: von Kreditinstituten (einschließlich Sparkassen)	24.921.500		9.108.900	14.112.700,00			9121		
.3775	Kreditaufnahmen zum Ausgleich Verwaltungshaushalt	0		0	0,00			9121		
	Einnahmen	24.921.500		9.108.900	16.505.938,01					
	Ausgaben									
.9767	Umschuldung Kreditmarkt	0	0	0	2.393.238,01	0	0	9121		
.9770	Tilgungsausgaben an Kreditinstitute (einschl. Sparkassen) <i>enthält bisherige HHSt. 9121.9766 + 9121.9776</i>	2.000.000	0	1.700.000	1.224.426,73	0	3.700.000	9121		
.9779	Tilgungsausgaben an Kreditinstitute (einschl. Sparkassen) - Sondertilgung	115.700	0	0	0,00	0	115.700	9121		
.9900	Kreditbeschaffungskosten, Disagio	0	0	0	0,00	0	0	9121		
	Ausgaben	2.115.700	0	1.700.000	3.617.664,74	0	3.815.700			
	UAB 9121 Zu-/Überschuss	22.805.800		7.408.900	12.888.273,27					

B. Vermögenshaushalt - Einzelpläne

Gemeinde **0 Gemeinde Kirchheim b. München**
 Einzelplan **9 Allgemeine Finanzwirtschaft**
 Abschnitt **91 Sonstige allgemeine Finanzwirtschaft**
 U-Abschnitt **9161 Zuführungen zwischen Verwaltungs- und Vermögenshaushalt**

Haushaltsstelle		Haushaltsansatz			Ergebnis der Jahresrechnung	Investitionen und Invest.- Förderungsmaßnahmen		Erläuterungen		
Nr.	Bezeichnung	2024	2024 Verpfl.-Erm.	2023		2022	Gesamt- ausgabebedarf	bisher bereitgestellt	Amt	DVM
1	2	3	4	5	6	7	8	9		
	Einnahmen									
.3000	Zuführungen vom Verwaltungshaushalt	1.139.300		300.100	4.880.803,17					0300
	Einnahmen	1.139.300		300.100	4.880.803,17					
	Ausgaben									
.9000	Zuführungen an den Verwaltungshaushalt	0	0	0	0,00	0	0			0300
	Ausgaben	0	0	0	0,00	0	0			
	UAB 9161 Zu-/Überschuss	1.139.300		300.100	4.880.803,17					
	Einnahmen	29.060.800		25.409.000	21.386.741,18					
	Ausgaben	2.115.700	0	1.700.000	7.327.036,49	0	3.815.700			
	AB 91 Zu-/Überschuss	26.945.100		23.709.000	14.059.704,69					

B. Vermögenshaushalt - Einzelpläne

Gemeinde **0 Gemeinde Kirchheim b. München**
 Einzelplan **9 Allgemeine Finanzwirtschaft**
 Abschnitt **92 Abwicklung der Vorjahre**
 U-Abschnitt **9200 Abwicklung der Vorjahre**

Haushaltsstelle		Haushaltsansatz			Ergebnis der Jahresrechnung	Investitionen und Invest- Förderungsmaßnahmen		Erläuterungen		
Nr.	Bezeichnung	2024	2024 Verpfl.-Erm.	2023		2022	Gesamt- ausgabebedarf	bisher bereitgestellt	Amt	DVM
1	2	3 EUR	4 EUR	5 EUR	6 EUR	7 EUR	8 EUR	9		
	Einnahmen									
.3920	Soll-Fehlbetrag VmH	0		0	0,00			0300		
.3950	Abschlusstechnische Vorgänge (Ist-Überschuss des Vermögenshaushalts)	0		0	0,00			0300		
	Einnahmen	0		0	0,00					
	Ausgaben									
.9920	Deckung Soll-Fehlbetrag VmH	0	0	0	0,00	0	0	0300		
.9950	Abschlusstechnische Vorgänge (Ist-Fehlbetrag des Vermögenshaushalts)	0	0	0	0,00	0	0	0300		
	Ausgaben	0	0	0	0,00	0	0			
	UAB 9200 Zu-/Überschuss	0		0	0,00					
	Einnahmen	0		0	0,00					
	Ausgaben	0	0	0	0,00	0	0			
	AB 92 Zu-/Überschuss	0		0	0,00					
	Einnahmen	29.210.800		25.559.000	21.544.061,18					
	Ausgaben	2.115.700	0	1.700.000	7.327.036,49	0	3.815.700			
	EP 9 Zu-/Überschuss	27.095.100		23.859.000	14.217.024,69					

*** Ende der Liste "B. Vermögenshaushalt - Einzelpläne" ***

VMH 2024 (in Euro)
Finanzplan bis 2027 (in Euro)

		2024	2025	2026	2027
Art der Investition					
EINNAHMEN					
HH-Stelle	A - Zuweisungen und Zuschüsse				
0601.3610	EDV: Investitionszuweisungen vom Land für ISMS (Ausgaben s. 0601.9350) (Informations-Sicherheits-Manager)	11.600	0	0	0
0681.3600	Neubau Rathaus: BEG - Zuschuss (Bundesförderung effiziente Gebäude)	3.111.500	0	0	0
1311.3612	Freiw. Feuerwehr Kirchheim: Investitionszuweis. vom Land für mittelfr. Anlagegüter (s. 1311.9352)	30.000	0	100.000	0
1312.3612	Freiw. Feuerwehr Heimstetten: Investitionszuweis. vom Land für mittelfr. Anlagegüter (s. 1312.9352)	9.600	18.000	119.000	0
1400.3610	Katastrophenschutz: Investitionszuweisungen vom Land für Ausbau Sirenen (s. 1400.9400)	78.000	0	0	0
2111.3610	Grundschule I: Investitionszuw. vom Land für Digitalbudget	64.200	0	0	0
2111.3612	Grundschule I: Investitionszuweisungen vom Land für Freianlagen, Generalsanierung anteilig (s. HHS)	285.000	1.300.000	2.200.000	0
2112.3610	Martin-Luther-Grundschule: Investitionszuweisungen vom Land für Digitalbudget	62.800	0	0	0
2113.3610	SILVA-Grundschule: Investitionszuweisungen vom Land für Digitalbudget	62.800	0	0	0
4640.3612	Neubau Haus für Kinder St. Dorothea, Hauptstr.30: Invest.zuweis. vom Land (s. 4640.9401)	0	0	0	0
4640.3603	Neubau Haus für Kinder II: BEG - Zuschuss (Bundesförderung effiziente Gebäude)	0	1.337.000	0	0
4640.3613	Neubau Haus für Kinder II: Investitionszuweisungen vom Land (s. 4640.9420)	1.326.800	1.810.800	1.195.000	0
4640.3620	Neubau Haus für Kinder II: Baukostenzuschuss des Landkreises	1.000.000	732.000	0	0
4644.3610	Neubau Pfarrkindergarten St. Elisabeth: Investitionszuweisungen vom Land (s. 4644.9880)	0	0	0	0
5601.3600	Flutlichtanlage Kirchheimer SC: Investitionszuweisungen vom Bund (s. 5601.9402)	35.000	0	0	0
5900.3612	Landesgartenschau: Investitionszuweisungen (s. 5900.9260) (Gesamtsumme: evtl. 8,8 Mio. €)	8.068.700	896.500	0	0
6100.3610	ISEK - Bund-Länder-Städtebauförderungsprogramm II (s. 6100.9860)	47.800	0	0	0
6300.3610	Straßenausbaupauschalen gem. Art. 13h BayFAG	65.000	65.000	65.000	65.000
6300.3612	Investitionszuweisungen vom Land für Geh- und Radweg nach Grub (s. 6300.9520)	300.000	0	0	0
6301.3610	Umbau "Kirchheimer Ei/Oval": Invest.zuweis. v. Land (s. 6301.9504) (Gesamtsumme: 8,64 Mio. € - 75%-Förde	2.000.000	2.913.000	0	0
6301.3612	Investitionszuweisungen vom Land für Radweg südl. der Staatsstraße 2082 (s. 6301.9510)	322.000	0	0	0
6301.3613	Investitionszuweisungen vom Land für Radweg nördl. der Staatsstraße 2082 (s. 6301.9511)	80.000	0	0	0
6701.3600	Straßenbeleuchtung: Investitionszuweisungen vom Bund (LED) (s. 6701.9680)	20.000	20.000	20.000	20.000
7600.3610	E-Mobilität (öffentliche Ladeinfrastruktur): Investitionszuweisungen vom Land (s. 7600.9500)	0	0	0	0
7910.3610	Investitionszuweisungen vom Land (evtl.) für Umbau S-Bahnhof Heimstetten Nord/Süd (s. 7910.9510)	60.000	0	0	0
7915.3600	Smart City Modell - Digitaler Zwilling: Investitionszuweisungen vom Bund (s. 7915.9500)	400.000	130.000	0	0
7915.3610	Projekt Aufwertung Ortskerne (P-C-M-Platz): Investitionszuweisungen vom Land (s. 7915.9510)	0	0	0	0
8800.3610	Sanierung Bürgerhaus: Investitionszuweisungen vom Land (s. 8800.9420)	0	0	0	0
8800.3614	Vermögenserwerb Mehrfamilienhaus: Investitionszuweisungen vom Land (s. 8800.9328)	1.000.000	2.186.000	0	0
9000.3610	Investitionspauschale nach Art. 12 FAG	150.000	150.000	150.000	150.000
Summe Zuweisungen und Zuschüsse		18.590.800	11.558.300	3.849.000	235.000

VMH 2024 (in Euro)
Finanzplan bis 2027 (in Euro)

		2024	2025	2026	2027
	Art der Investition				
HH-Stelle	B - Erlöse aus Verkäufen				
4640.3400	Ausgleichszahlung für Grundstücksanteil (LKR für HfK II)	0	0	0	0
6300.3401	Einnahmen aus der Veräußerung von unbebauten Grundstücken	0	0	0	0
7710.3450	Einnahmen aus der Veräußerung von bewegl. Sachen des AV (Ladog)	25.000	0	0	0
8800.3400	Einnahmen aus der Veräußerung von Grundstücken allgemein	0	0	30.000.000	30.000.000
	Summe Erlöse aus Verkäufen	25.000	0	30.000.000	30.000.000
HH-Stelle	C - Erschließungsbeiträge				
5604.3521	Sportgebiet Heimstetten West: Erschließungsstraße (B-Plan 87/H)	100.000	0	0	0
6304.3521	Ausbau Schranerstraße (B-Plan 62/K)	0	0	0	0
6308.3521	Baugebiet Godelacker: Straßenbau (B-Plan 87/H)	20.000	0	0	0
6309.3521	Hausen Süd: Quartier A und B	1.597.500	0	0	0
6319.3521	Martin-Luther-Straße (B-Plan 60/K)	710.000	0	0	0
	Summe Erschließungsbeiträge	2.427.500	0	0	0
HH-Stelle	D - Sonstige Einnahmen				
4600.3500	Einnahmen aus SV für Spielplätze	0	0	0	0
4640.3500	Einnahmen aus SV für Kindertageseinrichtungen (KH 2030, Hausen Süd, B-Plan 90-2,3/K, Campus Kirchheim)	872.000	587.000	587.000	0
5601.3390	Eigenanteil Umbau Stockhütte KSC	700	0	0	0
5603.3390	Eigenanteil Sanierung Vereinsgebäude und Sanitärhaus TCK	1.500	0	0	0
5800.3500	SV KH 2030: Einnahmen aus SV für Grünflächen	1.832.800	0	0	458.200
6100.3501	Einnahmen aus SV Flurstraße, B-Plan 99/K	250.000	0	0	0
6100.3510	SV KH 2030: Neubau Rathaus / Bürgersaal (erl.)	0	0	0	0
6100.3550	SV KH 2030: Ausgleichszahlungen aus Umlegungsgeschäften	0	0	0	0
6100.3570	SV KH 2030: Baufeldvorbereitung (z.B. Gymnasium, Archäologie)	20.000	0	0	0
6200.3500	Einnahmen aus SV für Wohnraumförderung	0	1.469.000	0	0
6300.3500	Einnahmen aus SV für Straßen und Wege	0	0	0	0
6301.3500	SV KH 2030: Ablösevereinbarungen mit Freistaat Umbau Oval (s. 6301.9910)	2.050.000	0	0	0
6310.3500	Einnahmen aus SV und Durchführungsvertrag Tannenweg, B-Plan 25/H (erl.)	0	0	0	0
7910.3500	Einnahmen aus SV für Mobilitätsmaßnahmen	0	0	0	0
9101.3100	Entnahmen Allgemeine Rücklage	3.000.000	0	0	0
9121.3770	Kreditaufnahmen (HER)	24.921.500	9.920.200	0	0
9161.3000	Zuführung vom Verwaltungshaushalt	1.139.300	995.400	830.800	964.500
	Summe Sonstige Einnahmen	34.087.800	12.971.600	1.417.800	1.422.700
	Gesamtsumme - Einnahmen Vermögenshaushalt	55.131.100	24.529.900	35.266.800	31.657.700

VMH 2024 (in Euro)
Finanzplan bis 2027 (in Euro)

		2024	2025	2026	2027
Art der Investition					
AUSGABEN					
HH-Stelle	A - Grunderwerbe				
6300.9321	Grunderwerb unbebaute Grundstücke	x	x	x	x
8800.9321	Grunderwerb unbebaute Grundstücke (u.a. Tauschland)	x	x	x	x
8800.9323	Grunderwerb für Ausgleichsflächen	0	0	x	x
Summe Grunderwerbe		265.000	65.000	115.000	115.000
HH-Stelle	B - Erwerb von bewegl. Vermögen				
0600.9350	Geräte und Einrichtungen Rathaus, Bauamt, Umweltamt	1.000	1.000	1.000	1.000
0600.9352	Geräte und Einrichtungen Räterstr. 26	0	0	0	0
0601.9350	EDV-Anlage	8.000	5.000	5.000	5.000
1300.9352	Feuerlöschwesen allgemein	54.000	3.000	3.000	3.000
1311.9352	Freiwillige Feuerwehr Kirchheim (Fahrzeug, Boot)	450.000	77.000	622.000	50.000
1312.9352	Freiwillige Feuerwehr Heimstetten	70.000	130.000	620.000	20.000
1400.9350	Katastrophenschutz: Notstromaggregate	80.000	25.000	25.000	25.000
1600.9350	Rettungsdienst: Ergänzung/Austausch Defibrillatoren	900	900	900	900
2111.9350	Grundschule I, Heimstettener Straße 12	30.000	9.000	9.000	9.000
2111.9351	Grundschule I, Heimstettener Straße 12 (für Hausmeister)	1.800	1.800	1.800	1.800
2112.9350	Martin-Luther-Grundschule (GS II), Martin-Luther-Straße	10.000	7.200	7.200	7.200
2113.9350	SILVA-Grundschule (GS III), Gruberstraße 11	50.000	50.000	40.000	10.000
2114.9350	Grundschule I-III: Mittagsbetreuung	2.700	2.700	2.700	2.700
2115.9350	Grundschule I: Gebundene Ganztagschule, Heimstettener Straße 12	400	400	400	400
2116.9350	Schulverpflegung	400	400	400	400
2117.9350	Grundschule I: Kooperativer Ganztag, Heimstettener Straße 12	1.800	1.800	1.800	1.800
3521.9350	Bücherei	3.000	900	900	900
4600.9351	Jugendzentrum, Hauptstraße 30a	900	900	900	900
4641.9350	Kindergarten I, St. Andreas	3.600	3.600	3.600	3.600
4643.9350	Kindergarten III und Hort, Schlehenring	900	900	900	900
4645.9350	Kindergarten V, Blauland (AWO)	3.600	3.600	3.600	3.600
4649.9350	Kinderkrippe St. Christophorus, Poinger Straße 10	1.800	1.800	1.800	1.800
5601.9350	Sportanlage Florianstraße	2.000	2.000	2.000	2.000
7201.9350	Abfallbeseitigung: u.a. Erwerb von speziellen Abfallbehältern	5.000	5.000	5.000	5.000
7500.9350	Friedhöfe und Leichenhäuser	1.000	1.000	1.000	1.000
7710.9352	Bauhof für Hoch- und Tiefbau	550.000	45.000	45.000	45.000
Summe Erwerb von bewegl. Vermögen		1.332.800	379.900	1.404.900	202.900

VMH 2024 (in Euro)

Finanzplan bis 2027 (in Euro)

		2024	2025	2026	2027
	Art der Investition				
HH-Stelle	C - Hochbau				
0600.9401	Rathaus (alt): Planungskosten Umbau	25.000	25.000	0	0
0600.9402	Rathaus (alt): Rückbau Außenstellen	0	100.000	0	0
0681.9401	Neubau Rathaus mit Bürgersaal (vorauss. Gesamtkosten: akt. ca. 50 Mio. € inkl. IT) (HAR)	12.500.000	2.500.000	0	0
1311.9400	Feuerwehrgerätehaus Kirchheim: Umbau Funkraum und Erneuerung Haustechnik	0	0	0	0
1311.9401	Feuerwehrgerätehaus Kirchheim: u.a. Umbau FW-Haus, Sanierung Küche, Schrankenanlage	565.000	0	0	0
1312.9400	Feuerwehrgerätehaus Heimstetten: Hochbaumaßnahme (Umbau FW-Haus, Notstromversorgung, U	300.000	0	0	0
1400.9400	Ausbau der Katastrophenschutz- und Feuerwehrsirenen	140.000	0	0	0
2111.9400	Grund- und Mittelschule: Umbau Bücherei in Mensa (SR)	6.700	0	0	0
2111.9430	Grund- und Mittelschule: Generalsanierung (Gesamtsumme aktualisiert 26 Mio. €), Anteil Grundschule (Fre	210.000	900.000	7.600.000	0
2112.9400	Grundschule II: Basissanierung (Dachsanierung)	270.000	200.000	200.000	0
2112.9420	Grundschule II: Anbau Mittagsbetreuung (SR)	9.000	0	0	0
2112.9430	Grundschule II: Pflastern Eingangsbereich (2025), Sanierung Tartanflächen (2024)	400.000	600.000	0	0
2113.9420	SILVA-Grundschule: Brandschutzkonzept, Umbau Hausmeisterwohnung	325.000	0	0	0
2113.9430	SILVA-Grundschule: Sanierung Sportplatz (erl.)	0	0	0	0
3521.9400	Bücherei: Sanierung Eingangstüre	30.000	0	0	0
4320.9400	Erweiterung Betreutes Wohnen und Pflegeheim (Planungskosten, etc. über Collegium)	0	0	0	0
4600.9401	Jugendzentrum: Fassadensanierung	0	0	150.000	0
4600.9410	Jugendzentrum: Ausbau IT-Infrastruktur mit Elektroverkabelung	100.000	450.000	0	0
4640.9401	Neubau HfK St. Dorothea mit Wohnungen an der Hauptstraße: Schlussrechnng	50.000	0	0	0
4640.9402	Container für Kinderbetreuung (Am Sportpark)	20.000	0	0	0
4640.9420	Kinderbetreuung und Schule (HfK II an der Martin-Luther-Str.) (Gesamtko. ca. 22,26 Mio. € abzgl. LKR-Anteil	10.000.000	5.200.000	0	0
4641.9400	Kiga St. Andreas: Sanierung WC	50.000	0	0	0
4643.9400	Kiga Schlehenring: Sanierung	100.000	0	0	0
4645.9400	Kiga Blauland: Sanierung WC-Anlagen	105.000	35.000	35.000	0
4646.9400	Kinderkrippe AWO, Hans-Dasch-Weg: Komplettsanierung Küche (HAR alt)	0	0	0	0
4648.9400	Großtagespflege am Sportpark Heimstetten "Wichtelburg"	4.000	0	0	0
5601.9400	Sportanlage 1, Florianstr. 26 - Dachsanierung Gaststätte	150.000	1.000	1.000	1.000
5601.9401.	Funktionsgebäude KSC: Umbau Heizung	25.000	0	0	0
5601.9402	Sportanlage Florianstraße: Umrüstung Flutlichtanlage auf LED	200.000	0	0	0
5601.9405	Sportanlage Florianstraße: Sanierung Parkplatz	50.000	0	0	0
5601.9407	Sportanlage Florianstr., Merow. Hof: Umbau Lüftung u. Heiz.anlage, Geothermieanschl.	0	0	0	0
5604.9402	Sportgebiet HS West: Erneuerung Heizzentrale	320.000	10.000	0	0
5901.9400	Vorbereitende Maßnahmen zur Ortsgestaltung für Landesgartenschau	20.000	0	0	0
7201.9400	Wertstoffhof Aschheimer Weg: Entwässerung	40.000	0	0	0
7201.9410	Container am Wertstoffhof für Burschenverein (Vereinsheim) (erl.)	0	0	0	0

VMH 2024 (in Euro)

Finanzplan bis 2027 (in Euro)

		2024	2025	2026	2027
	Art der Investition				
7710.9410	Bauhof: Errichtung einer Lagerhalle	0	0	0	0
7710.9420	Bauhof: Sanierung / Schaffung neuer Büroräume (Umbau Wohnung)	250.000	0	0	0
8800.9400	Baumaßnahme Rosenstraße 10 (inkl. Abriss) - BML als GÜ (HAR alt)	0	0	0	0
8800.9402	Wohnbauprojekt Demenz WG mit AWOohnbau (Hausen Süd, Planungskosten) (HAR alt)	0	0	0	0
8800.9420	Bürgerhaus, Feldkirchner Straße 2: Sanierung (HAR alt)	0	0	0	0
	Summe Hochbau	26.264.700	10.021.000	7.986.000	1.000
HH-Stelle	D - Tiefbau				
HH-Stelle	D1 - Straßen				
5601.9503	Sportanlage 1, Baumaßnahme neue Sportplätze (Austausch Kunstrasen)	600.000	0	0	0
6300.9510	Allg. Straßenbaumaßnahmen	100.000	100.000	100.000	100.000
6300.9512	Umgestaltung Ortskern Kirchheim (Barrierefreiheit) (SR)	12.000	0	0	0
6300.9520	Geh- und Radwegenetz im Ortsbereich (inkl. Radverkehrskonzept, Ausbau Geh- und Radweg nach Grub)	520.600	100.000	100.000	100.000
6300.9522	Errichtung MVG Mietradsystem	0	4.000	0	0
6301.9504	Umbau "Kirchheimer Ei/Oval" (Gesamtsumme: 8,64 Mio. €)	6.000.000	0	0	0
6301.9510	Weiterführung Fuß- und Radweg HS Moosweg Südseite Oval	100.000	0	0	0
6301.9511	Weiterführung Fuß- und Radweg HS Moosweg Nordseite Oval	170.000	0	0	0
6301.9522	Ausbau Flurstraße	0	0	0	0
6301.9523	Entwässerung Bosch-, Benz-, Dieselstraße	0	0	0	0
6301.9530	Brunnengestaltung Schlehenring	0	0	0	0
6301.9540	Befestigung Arbeoweg	95.000	0	0	0
6301.9550	Befestigung Gartenstraße (hinfällig)	0	0	0	0
6304.9500	Ausbau Schranerstraße (B-Plan 62/K)	0	0	175.000	0
6316.9500	Sanierung Maria-Glasl-Straße	0	300.000	0	0
6319.9500	Ausbau Martin-Luther-Straße (sowie Platz und Weg anlegen, Asphaltdeckschicht)	125.000	0	0	0
6324.9510	Öffnung/Umbau Heimstettener Straße - Anpassung im Bestand	60.000	0	0	0
6326.9511	Straßen: Gewerbegebiet HS Ost (B-Plan 65/II) (SR)	500	0	0	0
7600.9500	Errichtung Ladestationen für E-Autos	35.000	35.000	35.000	35.000
7601.9500	Ladestation für Betreiber CarSharing	0	0	0	0
7915.9500	Umsetzung Projekt Smart City - Digitaler Zwilling (s. 7910.3600 Förderung; Fördersumme=Ausgaben)	385.000	100.000	0	0
HH-Stelle	D2 - Spielplätze/Grünflächen				
4600.9503	Verschiedene Spielplätze	50.000	50.000	50.000	50.000
HH-Stelle	D3 - Sonstiges				
1300.9540	Sanierung Löschwasserbrunnen im Gemeindegebiet	75.000	0	0	0

VMH 2024 (in Euro)
Finanzplan bis 2027 (in Euro)

		2024	2025	2026	2027
	Art der Investition				
4600.9500	Freianlagen Jugendzentrum (Befestigung Parkplätze und Straße, Baumpflanzungen) (HAR alt)	240.000	0	0	0
5500.9500	Freianlagen Erweiterungsneubau Gymnasium für außerschulische Nutzung	440.000	0	0	0
5800.9502	Weg am Bajuwaren Hof inkl. Parkplätze	150.000	0	0	0
5800.9505	Lärmschutzwall an der A99 von St. 2082 bis Münchner Straße, Bauabschnitt V	300.000	560.000	0	0
5800.9550	Sonstige Ausgaben (Kanalverlegung Neubau Rathaus) (HAR alt)	0	0	0	0
6100.9520	Baufeldvorbereitung Kirchheim 2030 (z.B. Archäologie, Bodendenkmalschutz)	50.000	50.000	50.000	50.000
6300.9513	P-C-M-Platz: Sanierung Pflasterarbeiten in der Fahrbahn	53.000	600.000	0	0
6300.9530	Ausstattung Straßen, Wege, Plätze (u.a. Pf-C-M-PI)	25.000	25.000	25.000	25.000
6300.9550	Ertüchtigung Entwässerung Kreuzungspunkt OMV-Tankstelle	120.000	800.000	0	0
6309.9500	Erschließung Hausen Süd: Quartier A und B (HAR alt)	0	0	0	0
6331.9500	Erschließung BL 99 K, westlich der Flurstraße	0	0	0	0
6901.9500	Sanierung und Optimierung Wasserzulauf (Brunnen Hausen - erl.)	0	0	0	0
7000.9500	Kanalсанierung im Gemeindegebiet	3.000	3.000	3.000	3.000
7201.9500	Unterirdische Wertstoffsammelstelle an der Florianstraße	100.000	0	0	0
7500.9500	Friedhof Heimstetten (Grabfeld Sternenkinder, evtl. später 2. Teil Parkplatzbefestigung gem. Beschluss + Zaun;	62.000	0	0	0
7910.9510	Umbau S-Bahnhof Heimstetten Nord / Süd (StBF) (nur Planungskosten) (HAR alt)	0	1.000.000	3.000.000	0
7910.9515	Bushaltsstellen Zugspitzstraße, barrierefrei	125.000	0	0	0
7910.9520	Errichtung DFI-Anlagen (dynam. Fahrgastinformationssysteme)	0	0	0	0
7915.9510	Projekt Aufwertung Ortskerne: Gestaltung Pf-C-M-Platz	0	0	0	0
8800.9530	Aufforstung von ökologischen Ersatz- und Ausgleichsflächen	0	0	25.000	25.000
	Summe Tiefbau	9.996.100	3.727.000	3.563.000	388.000
HH-Stelle	E - Betriebsanlagen				
3400.9600	Bajuwaren Hof: Neubau Zaun, Neubau Kassenhaus	28.000	0	0	0
6701.9680	sonst. Bau- und Betriebsanlagen (Umrüstung auf LED)	1.000.000	50.000	50.000	50.000
HH-Stelle	F - Sonstiges				
1600.9880	Investitionszuschuss Neubau Wasserwachtstation Heimstettener See	100.000	100.000	0	0
2000.9830	Investitionszuweisungen an ZV weiterführende Schulen: Verwaltungs- und Wohngebäude des ZV	784.000	197.000	40.000	0
2130.9830	Investitionszuweisungen an Schulverband Mittelschule KH-FK-AH (Verbandsumlage)	462.000	1.898.000	3.579.000	7.600
2201.9831	Investitionszuweisungen für Erweiterung Realschule Aschheim	0	0	0	0
2301.9830	Investitionszuweisungen für Neubau Gymnasium Kirchheim	0	0	0	0
2301.9831	Investitionszuweisungen für Neubau Gymnasium Aschheim	0	0	0	0
2950.9830	Investitionsumlage an Jugendverkehrsschule	2.000	0	0	0
2951.9830	Investitionszuweisungen an ZV weiterf. Schulen: Schulschwimmbad, Anteil für ZV	561.000	264.000	39.000	0
2951.9831	Investitionszuweisungen an ZV weiterf. Schulen: Schulschwimmbad, Anteil Grundschulen KH	592.000	280.000	42.000	0

VMH 2024 (in Euro)

Finanzplan bis 2027 (in Euro)

	Art der Investition	2024	2025	2026	2027
4320.9360	Kapitalrücklagenzuführung an Collegium 2000 gGmbH	350.000	350.000	350.000	350.000
4640.9880	Investitionskostenzuschuss für Haus für Kinder St. Dorothea (Erstausstattung) (HAR alt)	0	0	0	0
4644.9880	Investitionskostenzuschuss für Pfarrkindergarten St. Elisabeth (Erzbischöfl. Ordinariat)	0	0	0	0
4700.9880	Investitionskostenzuschuss mobile Unterbringung Pfadfinder (erl.)	0	0	0	0
5601.9880	Investitionskostenzuschuss KSC: Umbau Stockhütte	15.000	0	0	0
5603.9880	Investitionskostenzuschuss TCK: Sanierung Vereinsgebäude und Sanitärhaus	33.000	0	0	0
5900.9260	Darlehensgewährung an die Landesgartenschau GmbH: Ortspark (Investition Daueranlage; UNGEKÜRZT)	4.899.800	448.000	0	0
6100.9860	ISEK: Städtebauförderung	10.000	0	0	0
6301.9910	Ablöse Unterhalt gegenüber Freistaat Umbau Oval (s. 6301.3500)	2.050.000	0	0	0
7710.9320	Bauhof: Kauf Bürocontainer + Ausbau	20.000	0	0	0
8160.9360	Projekt "Alternative und erneuerbare Energien (Geothermie)": Erwerb v. Beteiligungen	0	0	0	0
8800.9328	Vermögenserwerb - Wohnungen in Mehrfamilienhaus	4.250.000	4.250.000	2.760.000	0
9101.9100	Zuführung allg. Rücklage	0	0	12.337.900	17.043.200
HH-Stelle	G - Tilgung von Krediten				
9121.9770	an Kreditinstitute (einschließlich Sparkassen)	2.000.000	2.500.000	3.000.000	3.500.000
9121.9779	an Kreditinstitute (einschließlich Sparkassen) - Sondertilgung	115.700	0	0	10.000.000
	Summe Sonstiges	16.244.500	10.287.000	22.147.900	30.900.800
	Gesamtsumme - Ausgaben Vermögenshaushalt	55.131.100	24.529.900	35.266.800	31.657.700
	Gesamtsumme - Einnahmen Vermögenshaushalt	55.131.100	24.529.900	35.266.800	31.657.700
	Differenz Einnahmen/Ausgaben: (Finanzierung des Defizites durch Rücklagenentnahme und Kreditaufnahmen)	0	0	0	0
	voraussichtlicher Stand der Rücklagen zum 31.12.2023: 6.366.300 €				
	<i>Rücklagen pro Einwohner zum 31.12.2023 (EW-Stand zum 30.06.23 lt. Stat. LA: 12.780): 498 Euro</i>				
	vorauss. Rücklagenstand Ende 2024: (Rücklagenentnahme 2024: 3.000.000 €)	3.366.000			
	+ (Kreditaufnahme 2024: 24.921.500 €)				
	vorauss. Rücklagenstand Ende 2025: (Kreditaufnahme 2025: 9.920.200 €)		3.366.000		
	vorauss. Rücklagenstand Ende 2026: (Rücklagenzuführung 2026: 12.337.900 €)			15.703.900	
	vorauss. Rücklagenstand Ende 2027: (Rücklagenzuführung 2027: 17.043.200 €)				32.747.100
	vorauss. Endstand der Rücklagen: VMH plus Finanzplan zum 31.12.2027:				32.747.100
	(erforderliche/vorhandene Mindestrücklage i.H.v. ca. 438.097 €)				

VMH 2024 (in Euro) Finanzplan bis 2027 (in Euro)

Art der Investition	2024	2025	2026	2027
Summe der Kreditaufnahmen 2024 - 2025:				34.841.700
Gesamtsumme aller Darlehen 2027 (inkl. Tilgungen):				70.452.000
Stand der Schulden zum 31.12.2023 (tatsächlich):	49.529.507 Euro			
<i>(geplanter Schuldenstand lt. HH-Ansatz 2023: ca. 56.726.000 Euro)</i>				
Pro-Kopf-Verschuldung pro Einwohner zum 31.12.2023 (30.06.23):	3.876 Euro			
→ ohne Schuldendiensthilfen für Zweckverband (Gymnasium, Realschule)				
→ ohne Bürgschaften Collegium 2000, aber auch ohne Berücksichtigung Vermögenswerte				
→ ohne Bürgschaften AFK-Geothermie, aber auch ohne Berücksichtigung Vermögenswerte				
→ ohne Leistungen an Kommunalunternehmen, aber auch ohne Berücksichtigung Vermögenswerte				
Erläuterung: Investitionen gewünscht, aber gestrichen/geschoben				

Notizen zu Vermögenshaushalt - Ansätzen 2024

Haushaltsstelle	HHSt.-Bezeichnung	Notiz	Seite:
0600.9401	Rathausumbau (alt)	<ul style="list-style-type: none"> * 2014: aktualisierter Ansatz für Sofortmaßnahmen Brandschutz (+ evtl. 20.000 € für Rampe); HAR für 2015 + 2016 (ca. 130 Tsd. € für Ausbau DG) + ca. 65 Tsd. € zusätzlich lt. GR Dringliche Elektro Sanierung * 2016: neu lt. BIUA nö 22.06.15: Geothermie-Optionsanschluss (ca. 17.000 €); * 2017: Restzahlungen aus Elektrosanierung und Geothermieanschluss; Brandmeldeanlage in 2017 - HAR * 2023/2024: Planungskosten Umbau 	318
0601.9350	Erwerb von beweglichen Sachen des	<ul style="list-style-type: none"> * 2019: evt. neue Software IT, Austausch PC, A-Null Drucker, evtl. IT-Ausstattung neue Standorte, Ungeplantes * 2020/21: Erweiterung Datenserver, Windows 10 Implementierung/Migration und damit Austausch aller Client PCs aus technischen Gründen, Email Archivierung, Aktualisierung Office auf 2019 u.a. zusätzlich neu: Einrichtung für ISMS (Informationssicherheitsmanagementsystem) Einführung ISIS 12 + Stunden an Wartung (Umsetzung ist förderfähig) - förderfähig bis zu ca. 50 % der förderfähigen Kosten (= ca. 22.610 €, vorauss. 8.075 € Förderung s. 0601.3610) * 2021/22: Umsetzung im Rahmen des OZG (Online-Zugangs-Gesetz) zur Einführung Online-Service-Portal für Standesamt (ca. 6.300 €, Förderung s. 0601.3610, ca. 5.000 € - in 2022) * Ende 2022 oder 2023: neu: Anschaffung Ticketsystem EDV 2.160 € * ab 2023 bzw. 2024: Ansatzreduzierung wegen Neuausstattung IT im neuen Rathaus 	
1311.9352	Arbeitsgeräte und Maschinen	<ul style="list-style-type: none"> * 2020: Beschaffung PKW-Anhänger 25.000 €, digitale Funkmeldeempfänger 12.000 €, EDV-Ausstattung 5.000 € + 18.000 € für nicht vorhersehbare Anschaffungen * 2021 bzw. 2022: Beschaffung PKW-Anhänger 25.000 € aus 2020 (wird 2022 nicht mehr getätigt; Veränderungen im Digitalfunk - Austausch von digitalen TETRA-Endgeräten + Umstellung auf TETRA-Pager für digitale Alarmierung (aus 2021)(Gesamtkosten ca. 40.000 € - evtl. Förderung geplant); 18.000 € für nicht vorhersehbare Anschaffungen * 2023: VE i.H.v. 350.000 € für Inbetriebnahme Fahrzeug und Boot erforderlich, benötigt für das schnelle Eingreifen im engen Bereich der Autobahnbaustelle bzw. das Erreichen der Einsatzstellen im Landschaftspark sowie für Rettungsboot für geplante Wasserfläche von neuem Rathaus + Digitalfunk (aus 2022 ca. 40.000 €) + unvorhersehbare Anschaffungen ca. 20.000 € * 2024: VE i.H.v. 350.000 € für Inbetriebnahme Fahrzeug und Boot erforderlich, benötigt für das schnelle Eingreifen im engen Bereich der Autobahnbaustelle bzw. das Erreichen der Einsatzstellen im Landschaftspark sowie für Rettungsboot für geplante Wasserfläche von neuem Rathaus, Austausch von digitalen TETRA-Endgeräten 50.000 € + 2023-2025: noch nicht bezifferbare Kosten für Entwicklung und neue Anforderungen an Sicherheit in der Gemeinde (LGS 2024, KH 2030, Ausbau BAB 99, Seilbahn), Beschaffung IT-Geräte ca. 28.000 €, Pauschalansatz für unvorhersehbare Anschaffungen 22.000 € * 2025: ca. 35.000 € für Ersatzbeschaffung für vorhandenen Prüfstand für Atemschutzgeräte und -masken, Ersatzbeschaffung der vier Chemikalienschutzanzüge (CSA) ca. 20.000 €, Pauschalansatz für unvorhersehbare Anschaffungen 22.000 € * 2026: Ersatz für 25 Jahre altes Löschgruppenfahrzeug 600.000 € (ggfs. Förderung) * 2027: Pauschalansatz 	
1311.9401	Hochbaumaßnahme Feuerwehrgerätehaus	<ul style="list-style-type: none"> * 2020: Schlauchwaschanlage 100 Tsd. € (s. GR 26.05.20: Förderung i.H.v. 19.800 €!) - erl. Ende 2020), Schließenanlage 40 Tsd. €, BMA (Brandmeldeanlage) 20 Tsd. € (kann wn. wegfallen); 	

		<p>vorauss. HAR auf 2021</p> <p>* 2021: Abgas- und Absauganlage 130.000 € + geschoben auf</p> <p>* 2022: + Lüftung Umbau und Instandsetzung 130.000 € + Schrankenanlage (Einfahrt Parkplatz/Ausfahrt Alarm) 40.000 € + Erweiterung E-Schließanlage 10.000 €, Umbau Trinkwasseranlage 50.000 € bzw. 70.000 € in 2023(Aufforderung vemo)</p> <p>* 2023: Lüftungsanlage 200.000 €, Schrankenanlage 50.000 €, Brandschutztüren 50.000 €, Umbau Trinkwasserversorgung 70.000 €</p> <p>* 2024: Sanierung Toiletten 1. OG 30.000 €, Erweiterung Haustechnik 20.000 € + 695.000 € für Umbau FWHaus (300 Tsd. € Planungsleistung LPH 1+2), Hofbereich u. Einfahrten asphaltieren (180 Tsd. € - zurückgestellt lt BGM Keck und BA!)), Sanierung Küche u. Thekenbereich mit Kühl- u. Lagerraum (100 Tsd. €), Errichtung Schrankenanlage/Erweiterung Einfriedung (115 Tsd. €)</p>
1312.9352	Arbeitsgeräte und Maschinen	<p>* 2020: Ersatzbeschaffung KdoW oder MFZ Sprinter (ca. 125.000 €), s. GR 02.12.19 (Förderung s. 1312.3612), vier neue Atemluftflaschen (3.500 €), vier neue Atemschutzmasken (1.500 €), zwei neue Chemikalienschutzanzüge (8.000 €), Ersatz für Übungspuppe (2.000 €), spritzwassergeschütztes Tablet-PC (3.000 €), sonstige Anschaffungen (15.000 €)</p> <p>* 2022: Ersatzbeschaffung MFZ Mercedes Sprinter (110.000 €)</p> <p>* 2022-2030: Ersatzbeschaffung LF 16/12 Mercedes Atego (500.000 €), Austausch analoge gegen digitale Funkmeldeempfänger (50.000 €)</p> <p>** neue Planung ab 2021/22:</p> <p>- 2021 bzw 2022: Ersatzbeschaffung ELW1 (Einsatzleitwagen aus 2020 geschoben, ggfs. Teilrechnung noch in 2021) + 3% Preissteigerung (130.000 - 140.000 €), Ersatzbeschaffung zwei Chemikalienschutzanzüge (à 4.500 € in 2021 und 2022), digitale Funkmeldeempfänger (20x600 € = 12.000 € - 80% Zuschuss), Hochentaster (1.000 €), Motortrennschleifer (2.000 €), Flachsauger/Schwimmsauger für Saugleitung (900 €), (Ersatzbeschaffung Gasmessgerät, 1.000 € in 2021), jährl. durchschn. anfallende Ausgaben (ca. 15.000 €)</p> <p>* 2023: Ersatzbeschaffung Mannschaftstransportfahrzeug, geschoben aus 2022 (110.000 €), jährl. durchschn. anfallende Ausgaben (17.000 €), Motortrennschleifer (2.000 €), digitale Funkmeldeempfänger (20x600 € = 12.000 € - 80% Zuschuss)</p> <p>* 2024 ff: jährl. durchschn. anfallende Ausgaben (20.000 €), digitale Funkmeldeempfänger (20x600 € = 12.000 €, davon 80 % Förderung), Ersatzbeschaffung Prüfgeräte für Atemschutzgeräte/Masken/CSA (35.000 €), Ersatzbeschaffung 10x B-Schlauch und 10x C-Schlauch (2.500 €)</p> <p>* 2025: Ersatzbeschaffung Mannschaftstransportfahrzeug (geschoben aus 2022 und 2023 mit 110.000 €), durchschnittliche Ausgaben (20.000 €)</p> <p>* 2026: vorauss. Ersatzbeschaffung LF 16/12 (600.000 €), durchschnittliche Ausgaben (20.000 €) (s. HS 23.02.2021!)</p>
1312.9400	Hochbaumaßnahme Feuerwehrgerätehaus	<p>* 2018 bzw. 2019: Umbau Heizung + HAR aus 2018</p> <p>* 2020: Reste aus 2018 reichen für 2020/21!</p> <p>* 2021 bzw. 2022: zus. 100.000 € für 2021 nötig für Umbau Heizung auf Geothermie!</p> <p>* 2022: + Hallenboden-Sanierung 150.000 €, Notstromversorgung (neu) 40.000 € (evtl. Förderung), Erneuerung Schrankenanlage Parkplatz 20.000 € (alte HAR streichen!)</p> <p>* 2023: Hallenboden erneuern 200.000 €, Notstromversorgung 100.000 €, Schrankenanlage Parkplatz 20.000 € +</p>

		Umrüstung von Gas auf Geothermie 214.000 € (GR 20.09.22) bzw. BA 24.01.23 Steigerung auf gesamt 225.840,21 €
		* 2024: Tausch Schranke Parkplatz/Ausfahrten 50.000 € + 300.000 € für Umbau FW-Haus (Planungsleistung LPH 1+2) - reduziert auf 300.000 lt. BGM Keck und BA (s. GR evtl. 02/24)
2111.9350	Erwerb von beweglichen Sachen des	* 2019: Antrag der Schule für Medienausstattung GS und MS - insgesamt mind. ca. 20.000 € Anschaffungen für Medienkonzept (Fördermöglichkeiten werden geprüft, bis zu 90 % der förderfähigen Ausstattungskosten möglich); höhenverstellbare Tische und Stühle für GS pro Klasse 6.000 € (nach und nach Beschaffung für alle Klassen); Ausstattung Grundschulwerkraum; Anschaffung und Ersatzbeschaffung dreier Whiteboards á ca. 9.000 € für WG Werkraum, GS Werkraum und Grundschulseminar; Ausstattung Seminarraum, da seit Sj. 18/19 Standort eines Grundschulseminars + Neuausstattung Werkraum nötig (Gesamtsumme ca. 150.000 € für GS und MS, davon ca. 40.000 € in 2018 üpl. und 110.000 € in 2019 - evtl. zur Hälfte = 55.000 € in MS), (Physikraum nur MS) + 20.000 € zusätzlich für Medienkonzept
		* 2020: 15.000 € für Neu- und Ersatzbeschaffungen für GS-Bereich, 45.000 € für Werkraum GS, 32.000 € für Digitalpakt; evtl. HAR auf 2021
		* 2022: 30 Monitore (insgesamt ca. 9.000 € = anteilig 3.000 €), Tische + Bänke für neue Klasse + 2 neue Lehrerpulte (geschätzt ca. 6.000 €), Vorhänge für 4 Klassenzimmer (gesamt ca. 8.000 €) + [mobile Luftreinigungsgeräte (s. GR 09.11.21): ca. 26.000 € für 8 Klassenzimmer (Förderung 50 %) - gestrichen lt. GR 07.12.21]
		* 2023 bzw. 2024: wieder eine Klasse mehr ab Sj. 22/23: 7 active Beamer und Tafeln (5.000 - 8.000 € pro Gerät), iPad-Koffer für GS, neue Möblierung ein Klassenzimmer und Differenzierungsraum, Vorhänge in vier Klassenzimmern
2112.9350	Erwerb von beweglichen Sachen des	* 2019: Antrag für Traktor Hausmeister (ca. 45 Tsd. €) - an WSth. (evtl. leasen) + evtl. TIME for Kids Schulrouter (ca. 2.600 €) oder leasen;
		neu 12/18: ca. 100.000 € für Medienkonzept! - Förderung ca. 40.000 € für die drei GS (Einnahmen s. HHSt. 2112.3610)
		* 2020: 30.000 € für Digital Pakt, 10.000 € für Ersatzbeschaffungen (z.B. Werkbänke)
		* 2021: für Digital Pakt noch offen: PC als Insellösung im Klassenzimmer (14 St. ca. 10.000 €), Lernprogramme (ca. 2.000 €), weitere I-Pads inkl. Koffer/Wartung (ca. 9.000 €), Lehrer-PCs (10 St. ca. 10.000 €)
		* 2022: aus Digitalpakt Lehrer-PCs (10 St. à 1.000 €), Ersatzbeschaffung Dokumentenkamera (4 St. à 700 €) [+ mobile Luftreinigungsgeräte (s. GR 09.11.21): ca. 26.000 € für 8 Klassenzimmer (Förderung 50 %) - gestrichen lt. GR 07.12.21]
		* 2023: aus Digitalpakt Lehrer-PC (1.500 €), Ersatzbeschaffung Dokumentenkamera (4 St. à 700 €), Aktenvernichter (1.000 €) + evtl. noch in 2022: Schul-Server (5.500 €); aus Digitalpakt iPads- Ersatzbeschaffung (7.200 €), iPads-Erweiterung (7.200 €)
		* 2024: iPads Ergänzung (7.200 €), Ersatz Dokumentenkameras (2.800 €)
2113.9350	Erwerb von beweglichen Sachen des	* 2019 ff: Antrag der Schulleitung auf á 20 Tsd. € p.a. (2019-2022) wegen steigender Schülerzahlen (evtl. zusätzliche 1. Klasse p.a.) und entsprechende Ausstattung (Medienkonzept - Fördermöglichkeiten werden geprüft - s. 2113.3610) + zus. 20.000 € geschätzt für Medienkonzept (01/19)
		* 2020: 80.000 € Medienkonzept (Komplett-Digitalpakt - ca. á 10.000 € x 8 Activboards)
		* 2021/22: Lehrerdienstgeräte (i-pads) (ca. 10 St. á 1.000 €); Stühle für Lehrer (11 Bürostühle à ca. 150 €); evtl. Schülerstühle

		<p>* 2022: iPad-Koffer für Schüler mit 20 Geräten (Medienkonzept, ca. 10.000 €), weiteres VS-Board für WG-Raum (ca. 10.000 €)</p> <p>[+ mobile Luftreinigungsgeräte (s. GR 09.11.21): ca. 39.000 € für 12 Klassenzimmer (Förderung 50 %) - gestrichen lt. GR 07.12.21]</p> <p>* 2023 bzw. 2024: Antrag Rektorin: Ersatzbeschaffung Schülertische und -stühle 1./2. Klassen 30.000 €, Ersatzbeschaffung Klassenzimmermöbel (Regale, Schränke, etc.) 1. Klassen 20.000 €</p> <p>* 2024 bzw. 2025: Ersatzbeschaffung Schülertische und -stühle 3./4. Klassen 30.000 €, Ersatzbeschaffung Klassenzimmermöbel (Regale, Schränke, etc.) 2. Klassen 20.000 €</p> <p>* 2025 bzw. 2026: Ersatzbeschaffung Klassenzimmermöbel (Regale, Schränke, etc.) 3. Klassen 20.000 € + 4. Klassen 20.000 €</p>
3521.9400	Bücherei Sanierung	* 2024: E-Türantrieb und Drücker innen und außen 30.000 €
4600.9410	Ausbau IT-Infrastruktur mit Elektro-	<p>* 2022: Ausbau IT-Infrastruktur mit Elektroverkabelung (ELT) 200.000 €</p> <p>+ ca. 80.000 € für die neue Technik (brandschutzkonform);</p> <p>* 2023: Instandsetzung Haustechnik 300.000 €, Sanierung Brandschutz 200.000 € + ca. 42.000 € für Modernisierung Aufzugsanlage (BA 27.09.22)</p> <p>* 2024: nach aktueller Kostenaufstellung (Gesamtkosten ca. 545.000 €): Planungskosten in 2024 (100.000 €) (s. BA 27.02.24)</p> <p>* 2025: Durchführung Maßnahme (ca. 450.000 €)</p>
6300.9530	Ausstattung Straßen, Wege, Plätze	u.a. Pfarrer-C-M-Platz, Bänke, Mülleimer, Bücherschrank, "Baumstrahler" (lt. BA) bzw. Einzelmaßnahmen, die keine Maßnahme zugeordnet werden können
7710.9352	Erwerb v. bewegl. Anlagevermögen	<p>* 2019: 2 Rasenmäher (1.200 €), 2 Freischneider (1.000 €), Kubota STV 40 (80.000 €), Transporter (z.B. Caddy, 30.000 €), Lastenrad (3.000 €), Müllfahrzeug für Wertstoffhof (30.000 €), [Möblierung Bauhofbüros wg. Umbau (20.000 €) s. 7710.9420]; HAR auf 2020</p> <p>* 2020 bzw. 2021: Neuanschaffung Traktor + Unkrautbesen + Heckenschere + Winterdienstausstattung, Wavegerät, Ersatzbeschaffung Kehrmaschine, Fahrzeug für Baumpfleger</p> <p>* 2021: Laut Angebot kostet die Kehrmaschine 232.000 € (Grundfahrzeug mit Möglichkeit, rechts zu steuern) + 100.000 € (Kehraufsatz) + 45.000 € (Ausleger für Unkrautbekämpfung) + tw. HAR aus 2020 für die Auffüllung des Bestandes von Sicherungs- und Absperrmaterial im Verkehrsraum (lt. BA); HAR auf 2022</p> <p>* 2022: aus 2021 Ersatzbeschaffung Kehrmaschine 300.000 € (noch unsicher) + Ersatzbeschaffung Citroen M-U 5993 und Kubota STV 40M - C 1854 + s. GR 09.11.21: Ladog 154.000 € + Lindner 250.000 €, HAR auf 2023</p> <p>* 2023: Ersatzbeschaffung Swingo Kehrmaschine (155.000 € s. GR 13.12.22, s. HAR!)</p> <p>* 2024: Ersatzbeschaffung Citroen M-U 5994 / M-U 5992 (180.000 €), Kehrmaschine Ansatz (170.000 €), Ladog (200.000 €)</p>

Kommunale Finanzplanung

1. Einnahmen und Ausgaben nach Arten

2023 - 2027

- 1000 EUR -

Einnahmen und Ausgaben nach Arten

lfd. Nr.	Gruppierungs-Nr.	Einnahme- bzw. Ausgabeart	lfd. Haushaltsjahr 2023	Planjahr 2024	1.	2.	3.
					Folgejahr		
					2025	2026	2027
1	2	3	4	5	6	7	8
- 1000 EUR -							
Einnahmen des Verwaltungshaushalts							
=====							
Steuern, allgemeine Zuweisungen und Umlagen							
01	000,001	Grundsteuern A und B	1.821	1.921	1.921	1.921	1.921
02	003	Gewerbesteuer (brutto)	17.000	19.500	20.000	20.500	20.500
03	010	Gemeindeanteil Gemeinschaftssteuern	14.000	14.000	15.000	15.000	15.000
04	012	Umsatzsteuer	2.400	2.400	2.500	2.500	2.500
05	02,03	Andere Steuern und steuerähnliche Einnahmen	52	52	52	52	52
06	00-03	Steuern zusammen	35.273	37.873	39.473	39.973	39.973

07	04-06,und 08	Allgemeine Zuweisungen	2.670	2.680	2.880	2.880	2.880
08	07	Allgemeine Umlagen	0	0	0	0	0
09	09	Ausgleichsleistungen	0	0	0	0	0
10	0	Steuern, Allgemeine Zuweisungen und Umlagen zusammen (Hauptgruppe 0)	37.943	40.553	42.353	42.853	42.853

Einnahmen aus Verwaltung und Betrieb							
11	10,11,12	Gebühren und ähnliche Entgelte, zweckgebundene Abgaben	1.673	1.820	1.907	1.907	1.907
12	13,14,15	Einnahmen aus Verkauf, Mieten, Pachten, sonstige Verwaltungs- und Betriebseinnahmen	1.075	1.224	1.130	1.125	1.126
16,17		Erstattungen von Ausgaben des Verwaltungshaushalts Zuweisungen und Zuschüsse für laufende Zwecke					
13	160,170	vom Bund, ERP-Sondervermögen	215	255	235	236	218
14	161,171	vom Land	3.232	3.317	3.537	3.537	3.537
15	162,163,172,173	von Gemeinden/Gv und Zweckverbänden und dgl.	580	609	609	614	619
16	164-168,169,174-178	von sonstigen Bereichen	312	6.114	191	191	191
17	19	Aufgabenbezogene Leistungsbeteiligung	0	0	0	0	0
1		Einnahmen aus Verwaltung und Betrieb zusammen (Hauptgruppe 1)	7.087	13.339	7.609	7.610	7.598

Sonstige Finanzeinnahmen							
18	20	Zinseinnahmen	5	100	100	150	150
19	23	Schuldendiensthilfen	0	0	0	0	0
20	21,22,24-28	Übrige Finanzeinnahmen	1.999	1.004	754	753	753
21	2	Sonstige Finanzeinnahmen zusammen (Hauptgruppe 2)	2.004	1.104	854	903	903

Einnahmen und Ausgaben nach Arten

lfd. Nr.	Gruppierungs-Nr.	Einnahme- bzw. Ausgabeart	lfd. Haushaltsjahr 2023	Planjahr 2024	1.	2.	3.
					Folgejahr		
					2025	2026	2027
1	2	3	4	5	6	7	8
- 1000 EUR -							
21	0-2	Einnahmen des Verwaltungshaushalts zusammen (Hauptgruppe 0-2) =====	47.034	54.996	50.816	51.366	51.354
Einnahmen des Vermögenshaushalts =====							
22	30	Zuführung vom Verwaltungshaushalt	300	1.139	995	831	965
23	31	Entnahmen aus Rücklagen	16.000	3.000	0	0	0
24	32,33,34	Rückflüsse von Darlehen und von Kapitaleinlagen, Einnahmen aus der Veräußerung von Beteiligungen und von Sachen des Anlagevermögens	68	27	0	30.000	30.000
25	35	Beiträge und ähnliche Entgelte	9.875	7.452	2.056	587	458
36 Zuweisungen und Zuschüsse für Investitionen und Investitionsförderungsmaßnahmen							
26	360	vom Bund, ERP-Sondervermögen	172	3.567	1.487	20	20
27	361	vom Land	8.974	14.024	9.339	3.829	215
28	362,363	von Gemeinden, Gemeindeverbänden und Zweckverbänden und dgl.	2.732	1.000	732	0	0
29	364-368	von sonstigen Bereichen	0	0	0	0	0
37 Einnahmen aus Krediten und inneren Darlehen							
30	370	vom Bund, ERP-Sondervermögen	0	0	0	0	0
31	371	vom Land	0	0	0	0	0
32	372,373	von Gemeinden, Gemeindeverbänden und Zweckverbänden und dgl.	0	0	0	0	0
33	374,375,376, 377,378	vom sonstigen öffentlichen Bereich und Kreditmarkt	9.109	24.922	9.920	0	0
34	379	Innere Darlehen	0	0	0	0	0
35	381	Schuldendiensthilfen (Tilgungshilfen) vom Land	0	0	0	0	0
36	3	Einnahmen des Vermögenshaushalts zusammen (Hauptgruppe 3) =====	47.230	55.131	24.529	35.267	31.658
36	0-3	Summe der Einnahmen (Hauptgruppen 0-3) =====	94.264	110.127	75.345	86.633	83.012

Einnahmen und Ausgaben nach Arten

lfd. Nr.	Gruppierungs-Nr.	Einnahme- bzw. Ausgabeart	lfd. Haushaltsjahr 2023	Planjahr 2024	1.	2.	3.
					Folgejahr		
					2025	2026	2027
1	2	3	4	5	6	7	8
- 1000 EUR -							
Ausgaben des Verwaltungshaushalts							
=====							
37	40-47	Personalausgaben (Hauptgruppe 4)	9.635	10.170	10.576	10.795	10.990

Sächlicher Verwaltungs- und Betriebsaufwand							
38	50-66	Sächlicher Verwaltungs- und Betriebsaufwand (ohne Gruppen 67 und 68)	8.459	8.299	7.722	7.752	7.713
39	670-678	Erstattungen von Ausgaben des Verwaltungshaushalts	616	683	763	763	763
40	679	Innere Verrechnungen	7	13	13	13	13
41	68	Kalkulatorische Kosten	227	227	227	227	227
69	69	Aufgabenbezogene Leistungsbeteiligung	0	0	0	0	0
42	5/6	Sächlicher Verwaltungs- und Betriebsaufwand zusammen (Hauptgruppe 5/6)	9.309	9.222	8.725	8.755	8.716

Zuweisungen und Zuschüsse (nicht für Investitionen)							
43	70	Zuschüsse für laufende Zwecke an soziale oder ähnliche Einrichtungen	8.012	7.808	8.340	8.341	8.341
71,72		Zuweisungen und sonst. Zuschüsse für lfd. Zwecke, Schuldendiensthilfen					
44	710	an Bund, ERP-Sondervermögen	0	0	0	0	0
45	711	an Land	18	19	19	19	19
46	712,713,722,723	an Gemeinden und Gemeindeverbände, an Zweckverbände und dgl.	1.361	2.255	2.506	3.359	3.361
47	715,716,725,726	an kommunale und sonstige öffentliche Sonderrechnungen	50	110	110	110	110
48	714,717,718,724,727,728	an sonstige Bereiche	2.197	5.123	424	236	233
49	73-78	Leistungen der Sozialhilfe u.ä.	97	107	16	16	16
	79	Leistungen nach dem Asylbewerberleistungsgesetz	0	0	0	0	0
50	7	Zuweisungen und Zuschüsse zusammen (Hauptgruppe 7)	11.735	15.422	11.415	12.081	12.080

Sonstige Finanzausgaben							
51	80	Zinsausgaben	550	1.500	1.500	1.300	1.000
52	81	Gewerbesteuerumlage	3.100	3.300	3.300	3.300	3.300
53	82,83	Allgemeine Zuweisungen und Umlagen	12.353	14.239	14.300	14.300	14.300
54	84,85	Weitere Finanzausgaben, Deckungsreserve	51	5	5	5	5
55	86	Zuführung zum Vermögenshaushalt	300	1.139	995	831	965

Einnahmen und Ausgaben nach Arten

lfd. Nr.	Gruppierungs-Nr.	Einnahme- bzw. Ausgabeart	lfd. Haushaltsjahr 2023	Planjahr 2024	1.	2.	3.
					Folgejahr		
					2025	2026	2027
1	2	3	4	5	6	7	8
- 1000 EUR -							
56	8	Sonstige Finanzausgaben zusammen (Hauptgruppe 8) -----	16.354	20.183	20.100	19.736	19.570
57	4-8	Ausgaben des Verwaltungshaushalts zusammen (Hauptgruppen 4-8) =====	47.033	54.997	50.816	51.367	51.356
Ausgaben des Vermögenshaushalts =====							
92,98		Gewährung von Darlehen, Zuweisungen und Zuschüsse für Investitionen					
58	980	an Bund, ERP-Sondervermögen	0	0	0	0	0
59	981	an Land	0	0	0	0	0
60	922,982,923,983	an Gemeinden und Gemeindeverbänden, an Zweckverbände und dgl.	2.184	2.401	2.639	3.700	8
61	924-928,984-988	an sonstige Bereiche	6.620	5.058	548	0	0
62	931,934,936-939	Vermögenserwerb Erwerb von Beteiligungen, Kapitaleinlagen	350	350	350	350	350
63	932	Erwerb von Grundstücken	4.319	4.535	4.315	2.875	115
64	935	Erwerb von beweglichen Sachen des Anlagevermögens	787	1.333	380	1.405	203
65	94,95,96	Baumaßnahmen	31.270	37.289	13.798	11.599	439
66	92-96,98	Investitionen und Investitionsförderungsmaßnahmen Gesamt	45.530	50.966	22.030	19.929	1.115
67	90	Zuführungen zum Verwaltungshaushalt	0	0	0	0	0
68	91	Zuführungen an Rücklagen	0	0	0	12.338	17.043
69	970	Tilgung von Krediten, Rückzahlung von inneren Darlehen an Bund, ERP-Sondervermögen	0	0	0	0	0
70	971	Tilgung von Krediten, Rückzahlung von inneren Darlehen an Land	0	0	0	0	0
71	972,973	Tilgung von Krediten, Rückzahlung von inneren Darlehen an Gemeinden und Gemeindeverbänden, an Zweckverbände und dgl.	0	0	0	0	0
72	974-978	an sonstigen öffentlichen Bereich und Kreditmarkt	1.700	2.116	2.500	3.000	13.500
73	979	Rückzahlung von inneren Darlehen	0	0	0	0	0
74	992	Deckung von Fehlbeträgen	0	0	0	0	0

Einnahmen und Ausgaben nach Arten

lfd. Nr.	Gruppierungs-Nr.	Einnahme- bzw. Ausgabeart	lfd. Haushaltsjahr 2023	Planjahr 2024	1.	2.	3.
					Folgejahr		
					2025	2026	2027
1	2	3	4	5	6	7	8
					- 1000 EUR -		
		(Soll-Fehlbeträgen)					
75	990,991	Übrige Ausgaben des Vermögenshaushalts	0	2.050	0	0	0
76	90,91,97,99	Sonstige Ausgaben des Vermögenshaushalts zusammen	1.700	4.166	2.500	15.338	30.543
77	9	Ausgaben des Vermögenshaushalts zusammen (Hauptgruppe 9)	47.230	55.132	24.530	35.267	31.658
78	4-9	Summe der Ausgaben (Hauptgruppen 4-9)	94.263	110.129	75.346	86.634	83.014

*** Ende der Liste "Einnahmen und Ausgaben nach Arten" ***

Kommunale Finanzplanung

2. Investitionen und Investitionsförderungsmaßnahmen nach Aufgabenbereichen

2023 — 2027

- 1000 EUR -

Gemeinde

0 Gemeinde Kirchheim b. München

Ifd. Nr.	Gliederungs-Nr.	Aufgabenbereiche - 1000 EUR -	2023	2024	2025	2026	2027
			1	2	3	4	5
01	00-08	Allgemeine Verwaltung	15.051	12.534	2.631	6	6
02	10-16	Öffentliche Sicherheit und Ordnung	1.805	1.835	336	1.271	99
		Schulen					
03	21	Grund- und Hauptschulen	880	1.780	3.671	11.442	41
04	22	Realschulen	0	0	0	0	0
05	23	Gymnasien, Kollegs (ohne berufliche Gymnasien)	0	0	0	0	0
06	24-26	Berufsbildende Schulen	0	0	0	0	0
07	27	Förderschulen	0	0	0	0	0
08	28	Gesamtschulen, Schulzentren	0	0	0	0	0
09	20,29	Übriges	2.031	1.939	741	121	0
10	2	Epl. 2 zusammen	2.911	3.719	4.412	11.563	41
		Wissenschaft, Forschung, Kulturpflege					
11	31	Wissenschaft, Forschung	0	0	0	0	0
12	35	Volksbildung	1	33	1	1	1
13	30,32-34,36,37	Übriges	150	28	0	0	0
14	3	Epl. 3 zusammen	151	61	1	1	1
		Soziale Sicherung					
15	43,46	Einrichtungen der Sozialhilfe, Kriegsopferfürsorge und Jugendhilfe	8.275	11.080	6.096	596	411
16	40,47	Übriges	25	0	0	0	0
17	4	Epl. 4 zusammen	8.300	11.080	6.096	596	411
		Gesundheit, Sport, Erholung					
18	51	Krankenhäuser	0	0	0	0	0
19	50,54	Sonstige Einrichtungen des Gesundheitswesens	0	0	0	0	0
20	55,56,57	Sport, Badeanstalten	905	1.835	13	3	3
21	58,59	Übriges	6.985	5.370	1.008	0	0
22	5	Epl. 5 zusammen	7.890	7.205	1.021	3	3

Gemeinde

0 Gemeinde Kirchheim b. München

Ifd. Nr.	Gliederungs-Nr.	Aufgabenbereiche - 1000 EUR -	2023	2024	2025	2026	2027
			1	2	3	4	5
		Bau- und Wohnungswesen, Verkehr					
23	63-66	Straßen	3.231	7.631	1.979	450	275
24	60,61,62,67-69	Übriges	1.050	1.060	100	100	100
25	6	Epl. 6 zusammen	4.281	8.691	2.079	550	375
		Öffentliche Einrichtungen, Wirtschaftsförderung					
26	70	Abwasserbeseitigung	3	3	3	3	3
27	72	Abfallbeseitigung	98	145	5	5	5
28	73-79	Übriges	745	1.428	1.181	3.081	81
29	7	Epl. 7 zusammen	846	1.576	1.189	3.089	89
		Wirtschaftliche Unternehmen, allg. Grund- und Sondervermögen					
30	80-87	Wirtschaftliche Unternehmen	0	0	0	0	0
31	88,89	Allgemeines Grund- und Sondervermögen	4.295	4.265	4.265	2.850	90
32	8	Epl. 8 zusammen	4.295	4.265	4.265	2.850	90
33	0-8	Investitionen und Investitionsförderungsmaßnahmen insgesamt	45.530	50.966	22.030	19.929	1.115

Übersicht über die zum Haushalt 2024 gebildeten Deckungskreise



0001 G-Personalkosten gegenseitig deckungsfähig

Haushaltsstelle	Bezeichnung	geplante Haushaltsmittel im ...	
		... Ansatz	... Deckungskreis
Gebend / Nehmend			
0000.4090	Aufwendungen f. ehrenamtliche Tätigkeit (Sitz.entsch.f.GR,Kur.Bü.), Kfz-Vers.GR	65.000,00	65.000,00
0000.4100	Beamtenbezüge	115.000,00	115.000,00
0000.4110	Rücklagebetrag aus den Dienstbezügen	0,00	0,00
0000.4210	Rücklagebetrag aus den Versorgungs- leistungen	0,00	0,00
0000.4280	Versorgungsausgleich an Angehörige verst ehemals ehrenamtl. Tätiger	0,00	0,00
0000.4300	Versorgungskassenbeiträge Beamte	45.000,00	45.000,00
0000.4301	Versorgungskassenbeiträge ehemalige Bürgermeister	60.000,00	60.000,00
0000.4480	Sozialversicherungsbeiträge Sonstige (ehrenamtlich Tätige)	2.700,00	2.700,00
0000.4599	Beihilfeversicherung Beamte	45.000,00	45.000,00
0200.4100	Beamtenbezüge	3.000,00	3.000,00
0200.4110	Rücklagebetrag aus den Dienstbezügen	0,00	0,00
0200.4140	Entlohnung tariflich Beschäftigte	950.000,00	950.000,00
0200.4160	Beschäftigungsentgelte	0,00	0,00
0200.4210	Rücklagebetrag aus den Versorgungs- leistungen	0,00	0,00
0200.4300	Versorgungskassenbeiträge Beamte	32.000,00	32.000,00
0200.4301	Versorgungskassenbeitr. Ruhestandsbeamte	50.000,00	50.000,00
0200.4340	Versorgungskassenbeitrag tariflich Beschäftigte	73.000,00	73.000,00
0200.4440	Sozialversicherungsbeiträge tariflich Beschäftigte	185.000,00	185.000,00
0200.4599	Beihilfevers., ärztl. Untersuchungen, Gesundheitsvorsorge/Sicherheitstechnik	80.000,00	80.000,00
0200.4600	Personal-Nebenausgaben Fahrkostenzuschüsse	0,00	0,00
0200.4697	Sitzungsentschädigung f. Protokollführer Abteilungsleiter u. Sachgebietsleiter	0,00	0,00
0240.4140	Entlohnung tariflich Beschäftigte	170.000,00	170.000,00
0240.4340	Versorgungskassenbeitrag tariflich Beschäftigte	13.500,00	13.500,00
0240.4440	Sozialversicherungsbeiträge tariflich Beschäftigte	36.000,00	36.000,00
0300.4100	Beamtenbezüge	0,00	0,00
0300.4110	Rücklagebetrag aus den Dienstbezügen	0,00	0,00
0300.4140	Entlohnung tariflich Beschäftigte	640.000,00	640.000,00
0300.4300	Versorgungskassenbeiträge Beamte	0,00	0,00
0300.4340	Versorgungskassenbeiträge tariflich Beschäftigte	52.000,00	52.000,00
0300.4440	Sozialversicherungsbeiträge tariflich Beschäftigte	125.000,00	125.000,00
0300.4599	Beihilfeversicherung Beamte-Angestellte	300,00	300,00
0501.4140	Entlohnung tariflich Beschäftigte	64.000,00	64.000,00
0501.4340	Versorgungskassenbeitrag tariflich Beschäftigte	5.300,00	5.300,00
0501.4440	Sozialversicherungsbeitrag tariflich Beschäftigte	12.000,00	12.000,00
0501.4599	Beihilfeversicherung Beamte-Angestellte	100,00	100,00
0521.4090	Aufwendungen für ehrenamtliche Tätigkeit	40.000,00	40.000,00
0600.4140	Entlohnung tariflich Beschäftigte	244.000,00	244.000,00
0600.4340	Versorgungskassenbeitrag tariflich Beschäftigte	17.500,00	17.500,00
0600.4440	Sozialversicherungsbeiträge tariflich Beschäftigte	46.000,00	46.000,00
0601.4140	Entlohnung tariflich Beschäftigte	210.000,00	210.000,00
0601.4340	Versorgungskassenbeitrag tariflich Beschäftigte	16.000,00	16.000,00
0601.4440	Sozialversicherungsbeitrag tariflich Beschäftigte	40.000,00	40.000,00
0601.4599	Beihilfeversicherung Beamte-Angestellte	0,00	0,00
0800.4140	Entlohnung tariflich Beschäftigte - Auszubildende/r -	25.000,00	25.000,00
0800.4340	Versorgungskassenbeitrag tarifl. Besch. - Auszubildende/r -	2.900,00	2.900,00
0800.4440	Sozialversicherungsbeitrag tarifl. Besch. - Auszubildende/r -	5.000,00	5.000,00
0800.4599	Beihilfeversicherung taifl. Besch. - Auszubildende/r -	0,00	0,00
0800.4690	Personalnebusgaben, Umzugskosten, Prämien, Dienstjubiläen	1.000,00	1.000,00

**Deckungskreisliste**mit Einzeldarstellung der Haushaltsstellen
zur HH-/NT-Planung**0001 G-Personalkosten gegenseitig deckungsfähig**

Haushaltsstelle	Bezeichnung	geplante Haushaltsmittel im ...	
		... Ansatz	... Deckungskreis
0800.5622	Lehrgangsgebühren Auszubildende/r Berufsschule	10.000,00	10.000,00
1100.4090	Aufwendungen für ehrenamtl. Tätigkeit - Feldgeschworene	1.000,00	1.000,00
1100.4100	Beamtenbezüge	70.000,00	70.000,00
1100.4110	Rücklagebetrag aus den Dienstbezügen	0,00	0,00
1100.4140	Entlohnung tariflich Beschäftigte	312.000,00	312.000,00
1100.4300	Versorgungskassenbeitrag Beamte	80.000,00	80.000,00
1100.4340	Versorgungskassenbeiträge tariflich Beschäftigte	27.000,00	27.000,00
1100.4440	Sozialversicherungsbeiträge tariflich Beschäftigte	67.000,00	67.000,00
1100.4599	Beihilfeversicherung Beamte-Angestellte	9.000,00	9.000,00
1150.4100	Beamtenbezüge	0,00	0,00
1150.4110	Rücklagebetrag aus den Dienstbezügen	0,00	0,00
1150.4140	Entlohnung tariflich Beschäftigte	160.000,00	160.000,00
1150.4210	Rücklagebetrag aus den Versorgungsleistungen	0,00	0,00
1150.4300	Versorgungskassenbeitrag Beamte	3.000,00	3.000,00
1150.4301	Versorgungskassenbeitr. Ruhestandsbeamte	20.000,00	20.000,00
1150.4340	Versorgungskassenbeitrag tariflich Beschäftigte	15.000,00	15.000,00
1150.4440	Sozialversicherungsbeiträge tariflich Beschäftigte	36.000,00	36.000,00
1150.4599	Beihilfeversicherung Beamte-Angestellte	18.000,00	18.000,00
1300.4140	Entlohnung tariflich Beschäftigte	108.000,00	108.000,00
1300.4340	Versorgungskassenbeitrag tariflich Beschäftigte	10.000,00	10.000,00
1300.4440	Sozialversicherungsbeitrag tariflich Beschäftigte	24.000,00	24.000,00
1300.4599	Beihilfeversicherung tariflich Beschäftigte	0,00	0,00
1311.4090	Aufwendungen für ehrenamtl. Tätigkeit Kommandantenentschäd., Verdienstauffälle	16.000,00	16.000,00
1311.4590	Ärztliche Untersuchungen (z. B. G 26)	1.500,00	1.500,00
1312.4090	Aufwendungen für ehrenamtl. Tätigkeit Kommandantenentschäd., Verdienstauffälle	22.000,00	22.000,00
1312.4140	Entlohnung tariflich Beschäftigte	0,00	0,00
1312.4340	Versorgungskassenbeitrag tariflich Beschäftigte	0,00	0,00
1312.4440	Sozialversicherungsbeitrag tariflich Beschäftigte	0,00	0,00
1312.4590	Ärztliche Untersuchungen (z.B.: G 26)	1.500,00	1.500,00
2111.4140	Entlohnung tariflich Beschäftigte (u.a. Jugendsozialarbeit zu 20-25 %)	65.000,00	65.000,00
2111.4340	Versorgungskassenbeiträge tariflich Beschäftigte (u.a. Jugendsozialarbeit)	5.000,00	5.000,00
2111.4440	Sozialversicherungsbeiträge tariflich Beschäftigte (u.a. Jugendsozialarbeit)	13.000,00	13.000,00
2111.4599	Beihilfeversicherung Beamte-Angestellte	0,00	0,00
2112.4140	Entlohnung tariflich Beschäftigte	103.000,00	103.000,00
2112.4340	Versorgungskassenbeiträge tariflich Beschäftigte	9.000,00	9.000,00
2112.4440	Sozialversicherungsbeiträge tariflich Beschäftigte	22.000,00	22.000,00
2112.4599	Beihilfeversicherung Beamte-Angestellte	100,00	100,00
2113.4140	Entlohnung tariflich Beschäftigte	142.000,00	142.000,00
2113.4340	Versorgungskassenbeiträge tariflich Beschäftigte	10.000,00	10.000,00
2113.4440	Sozialversicherungsbeiträge tariflich Beschäftigte	27.000,00	27.000,00
2113.4599	Beihilfeversicherung Beamte-Angestellte	100,00	100,00
2114.4140	Entlohnung tariflich Beschäftigte	0,00	0,00
2114.4340	Versorgungskassenbeiträge tariflich Beschäftigte	0,00	0,00
2114.4440	Sozialversicherungsbeitrag tariflich Beschäftigte	0,00	0,00
2114.4599	Beihilfeversicherung Beamte-Angestellte	0,00	0,00
2116.4140	Entlohnung tariflich Beschäftigte	0,00	0,00
2116.4340	Versorgungskassenbeiträge tariflich Beschäftigte	0,00	0,00
2116.4440	Sozialversicherungsbeitrag tariflich Beschäftigte	0,00	0,00
2130.4140	Entlohnung tariflich Beschäftigte	0,00	0,00

**Deckungskreisliste**mit Einzeldarstellung der Haushaltsstellen
zur HH-/NT-Planung**0001 G-Personalkosten gegenseitig deckungsfähig**

Haushaltsstelle	Bezeichnung	geplante Haushaltsmittel im ...	
		... Ansatz	... Deckungskreis
2130.4340	Versorgungskassenbeiträge tariflich Beschäftigte	0,00	0,00
2130.4440	Sozialversicherungsbeiträge tariflich Beschäftigte	0,00	0,00
2131.4140	Entlohnung tariflich Beschäftigte - Jugendsozialarbeit	0,00	0,00
2131.4340	Versorgungskassenbeiträge tariflich Beschäftigte	0,00	0,00
2131.4440	Sozialversicherungsbeiträge tariflich Beschäftigte	0,00	0,00
3320.4000	Aufwandsentschädigung Kulturveranstaltungen	500,00	500,00
3320.4140	Entlohnung tariflich Beschäftigte Kulturveranstaltungen	130.000,00	130.000,00
3320.4160	Beschäftigungsentgelte Kulturveranstalt.	0,00	0,00
3320.4340	Versorgungskassenbeiträge tariflich Beschäftigte	11.000,00	11.000,00
3320.4440	Sozialversicherungsbeiträge tariflich Beschäftigte	33.500,00	33.500,00
3320.4480	Sonstige Personalausgaben Künstlersozialabgabe	2.700,00	2.700,00
3320.4599	Beihilfeversicherung Beamte-Angestellte	100,00	100,00
3400.4000	Aufwandsentschädigung Sonntagsdienste und Museumspädagogik Bajuwarenhof	7.000,00	7.000,00
3400.4140	Entlohnung tariflich Beschäftigte	53.000,00	53.000,00
3400.4340	Versorgungskassenbeitrag tariflich Beschäftigte	4.100,00	4.100,00
3400.4440	Sozialversicherungsbeitrag tariflich Beschäftigte	10.000,00	10.000,00
3521.4000	Aufwandsentschädigung ehrenamtliche Tätigkeit	1.000,00	1.000,00
3521.4140	Entlohnung tariflich Beschäftigte	100.000,00	100.000,00
3521.4160	Beschäftigungsentgelte öffentl. Bücherei	0,00	0,00
3521.4340	Versorgungskassenbeitrag tariflich Beschäftigte	9.500,00	9.500,00
3521.4440	Sozialversicherungsbeitrag tariflich Beschäftigte	23.000,00	23.000,00
3521.4599	Beihilfeversicherung Beamte-Angestellte	0,00	0,00
4310.4140	Entlohnung tariflich Beschäftigte	74.000,00	74.000,00
4310.4340	Versorgungskassenbeitrag tariflich Beschäftigte	6.000,00	6.000,00
4310.4440	Sozialversicherungsbeitrag tariflich Beschäftigte	15.000,00	15.000,00
4360.4140	Entlohnung tariflich Beschäftigte	110.000,00	110.000,00
4360.4340	Versorgungskassenbeitrag tariflich Beschäftigte	8.000,00	8.000,00
4360.4440	Sozialversicherungsbeitrag tariflich Beschäftigte	23.000,00	23.000,00
4600.4140	Entlohnung tariflich Beschäftigte Bundesfreiwilligendienst im Jugendheim	7.000,00	7.000,00
4600.4440	Sozialversicherungsbeiträge tariflich Beschäftigte	2.000,00	2.000,00
4601.4140	Entlohnung tariflich Beschäftigte Unterhalt Kinderspielplätze	110.000,00	110.000,00
4601.4340	Versorgungskassenbeitrag tariflich Beschäftigte	8.000,00	8.000,00
4601.4440	Sozialversicherungsbeitrag tariflich Beschäftigte	22.000,00	22.000,00
4601.4599	Beihilfeversicherung Beamte-Angestellte	100,00	100,00
4604.4140	Entlohnung tariflich Beschäftigte	54.000,00	54.000,00
4604.4340	Versorgungskassenbeitrag tariflich Beschäftigte	5.000,00	5.000,00
4604.4440	Sozialversicherungsbeitrag tariflich Beschäftigte	12.000,00	12.000,00
4604.4599	Beihilfeversicherung Beamte-Angestellte	0,00	0,00
4605.4140	Entlohnung tariflich Beschäftigte	227.000,00	227.000,00
4605.4340	Versorgungskassenbeitrag tariflich Beschäftigte	19.000,00	19.000,00
4605.4440	Sozialversicherungsbeitrag tariflich Beschäftigte	47.000,00	47.000,00
4605.4599	Beihilfeversicherung Beamte-Angestellte	100,00	100,00
4640.4140	Entlohnung tariflich Beschäftigte	193.000,00	193.000,00
4640.4340	Versorgungskassenbeitrag tariflich Beschäftigte	15.000,00	15.000,00
4640.4440	Sozialversicherungsbeitrag tariflich Beschäftigte	38.000,00	38.000,00
4648.4140	Entlohnung tariflich Beschäftigte	40.000,00	40.000,00
4648.4340	Versorgungskassenbeitrag tariflich Beschäftigte	3.500,00	3.500,00
4648.4440	Sozialversicherungsbeitrag tariflich Beschäftigte	9.000,00	9.000,00
5600.4140	Entlohnung tariflich Beschäftigte	0,00	0,00

**Deckungskreisliste**mit Einzeldarstellung der Haushaltsstellen
zur HH-/NT-Planung**0001 G-Personalkosten gegenseitig deckungsfähig**

Haushaltsstelle	Bezeichnung	geplante Haushaltsmittel im ...	
		... Ansatz	... Deckungskreis
5600.4340	Versorgungskassenbeiträge tariflich Beschäftigte	0,00	0,00
5600.4440	Sozialversicherungsbeiträge tariflich Beschäftigte	0,00	0,00
5600.4599	Beihilfeversicherung Arbeiter-Angestell.	0,00	0,00
5601.4140	Entlohnung tariflich Beschäftigte	51.000,00	51.000,00
5601.4340	Versorgungskassenbeiträge tariflich Beschäftigte	4.000,00	4.000,00
5601.4440	Sozialversicherungsbeiträge tariflich Beschäftigte	11.000,00	11.000,00
5601.4599	Beihilfeversicherung Beamte-Angestellte	0,00	0,00
5604.4140	Entlohnung tariflich Beschäftigte	0,00	0,00
5604.4340	Versorgungskassenbeitrag tariflich Beschäftigte	0,00	0,00
5604.4440	Sozialversicherungsbeitrag tariflich Beschäftigte	0,00	0,00
5800.4140	Entlohnung tariflich Beschäftigte	380.000,00	380.000,00
5800.4340	Versorgungskassenbeitrag tariflich Beschäftigte	31.000,00	31.000,00
5800.4440	Sozialversicherungsbeitrag tariflich Beschäftigte	80.000,00	80.000,00
5800.4599	Beihilfeversicherung Beamte-Angestellte	500,00	500,00
5819.4140	Entlohnung tariflich Beschäftigte	0,00	0,00
5819.4340	Versorgungskassenbeiträge tariflich Beschäftigte	0,00	0,00
5819.4440	Sozialversicherungsbeiträge tariflich Beschäftigte	0,00	0,00
6000.4100	Beamtenbezüge	0,00	0,00
6000.4110	Rücklagebetrag aus den Dienstbezügen	0,00	0,00
6000.4140	Entlohnung tariflich Beschäftigte	1.250.000,00	1.250.000,00
6000.4210	Rücklagebetrag aus den Versorgungsleistungen	0,00	0,00
6000.4300	Versorgungskassenbeiträge Beamte	0,00	0,00
6000.4301	Versorgungskassenbeiträge Ruhestandsbeamte	23.000,00	23.000,00
6000.4340	Versorgungskassenbeiträge tariflich Beschäftigte	93.000,00	93.000,00
6000.4440	Sozialversicherungsbeiträge tariflich Beschäftigte	220.000,00	220.000,00
6000.4599	Beihilfeversicherung Beamte-Angestellte	15.000,00	15.000,00
6300.4140	Entlohnung tariflich Beschäftigte	292.000,00	292.000,00
6300.4340	Versorgungskassenbeitrag tariflich Beschäftigte	25.000,00	25.000,00
6300.4440	Sozialversicherungsbeitrag tariflich Beschäftigte	61.000,00	61.000,00
6300.4599	Beihilfeversicherung Beamte-Angestellte	0,00	0,00
6700.4140	Entlohnung tariflich Beschäftigte	0,00	0,00
6700.4340	Versorgungskassenbeitrag tariflich Beschäftigte	0,00	0,00
6700.4440	Sozialversicherungsbeiträge tariflich Beschäftigte	0,00	0,00
6700.4599	Beihilfeversicherung Beamte-Angestellte	0,00	0,00
6751.4140	Entlohnung tariflich Beschäftigte	95.000,00	95.000,00
6751.4340	Versorgungskassenbeitrag tariflich Beschäftigte	8.000,00	8.000,00
6751.4440	Sozialversicherungsbeiträge tariflich Beschäftigte	21.000,00	21.000,00
6751.4599	Beihilfeversicherung Beamte-Angestellte	0,00	0,00
7201.4100	Beamtenbezüge	0,00	0,00
7201.4110	Rücklagebetrag aus den Dienstbezügen	0,00	0,00
7201.4140	Entlohnung tariflich Beschäftigte	65.000,00	65.000,00
7201.4160	Beschäftigungsentgelte	0,00	0,00
7201.4300	Versorgungskassenbeitrag Beamte	0,00	0,00
7201.4340	Versorgungskassenbeitrag tariflich Beschäftigte	7.000,00	7.000,00
7201.4440	Sozialversicherungsbeitrag tariflich Beschäftigte	21.000,00	21.000,00
7201.4599	Beihilfeversicherung Beamte-Angestellte	100,00	100,00
7500.4100	Beamtenbezüge	40.000,00	40.000,00
7500.4110	Rücklagebetrag aus den Dienstbezügen	0,00	0,00
7500.4140	Entlohnung tariflich Beschäftigte	100.000,00	100.000,00



Deckungskreisliste

mit Einzeldarstellung der Haushaltsstellen
zur HH-/NT-Planung

0001 G-Personalkosten gegenseitig deckungsfähig

Haushaltsstelle	Bezeichnung	geplante Haushaltsmittel im ...	
		... Ansatz	... Deckungskreis
7500.4300	Versorgungskassenbeitrag Beamte	19.000,00	19.000,00
7500.4340	Versorgungskassenbeitrag tariflich Beschäftigte	8.000,00	8.000,00
7500.4440	Sozialversicherungsbeitrag tariflich Beschäftigte	21.000,00	21.000,00
7500.4599	Beihilfeversicherung Beamte-Angestellte	12.000,00	12.000,00
7710.4140	Entlohnung tariflich Beschäftigte	500.000,00	500.000,00
7710.4145	Winterdienstzulage tariflich Beschäftigte	0,00	0,00
7710.4160	Beschäftigungsentgelte (Aushilfe für Reinigungskraft Bauhof)	0,00	0,00
7710.4340	Versorgungskassenbeiträge tariflich Beschäftigte	40.000,00	40.000,00
7710.4440	Sozialversicherungsbeitrag tariflich Beschäftigte	100.000,00	100.000,00
7710.4599	Beihilfevers., ärztl. Untersuchungen, Gesundheitsvorsorge/Sicherheitstechnik	2.000,00	2.000,00
7915.4140	Entlohnung tariflich Beschäftigte	214.000,00	214.000,00
7915.4160	Beschäftigungsentgelte für sonstige Veranstaltungen	0,00	0,00
7915.4340	Versorgungskassenbeitrag tariflich Beschäftigte	17.000,00	17.000,00
7915.4440	Sozialversicherungsbeiträge tariflich Beschäftigte	41.000,00	41.000,00
7915.4599	Beihilfeversicherung Beamte-Angestellte	100,00	100,00
Geplante Mittel im Deckungskreis gesamt:			10.179.300,00 *



0002 G-Gegenseitig deckungsfähig

Haushaltsstelle	Bezeichnung	geplante Haushaltsmittel im ...	
		... Ansatz	... Deckungskreis
Gebend / Nehmend			
0600.5000	Gebäude- und Grundstücksunterhalt	20.000,00	20.000,00
0681.5000	Gebäude- und Grundstücksunterhalt neues Rathaus	10.000,00	10.000,00
1300.5000	Gebäude- u. Grundstücksunterhalt Unterhalt Sirenen	500,00	500,00
1311.5000	Gebäude- u. Grundstücksunterhalt für Fw-Gerätehaus Kirchheim	25.000,00	25.000,00
1312.5000	Gebäudeunterhalt Gerätehaus Heimstetten (Hürderstraße)	20.000,00	20.000,00
1600.5000	Gebäude- und Grundstücksunterhalt Poinger Str. 10	0,00	0,00
2111.5000	Gebäude- und Grundstücksunterhalt	60.000,00	60.000,00
2111.5010	Gebäude- und Grundstücksunterhalt Hausmeisterhaus	0,00	0,00
2112.5000	Gebäude- und Grundstücksunterhalt	40.000,00	40.000,00
2113.5000	Gebäude- und Grundstücksunterhalt	35.000,00	35.000,00
3400.5000	Gebäude- und Grundstücksunterhalt Bajuwarenhof	10.000,00	10.000,00
3400.5010	Gebäude- und Grundstücksunterhalt Bürgersaal	10.000,00	10.000,00
3521.5000	Gebäude- und Grundstücksunterhalt	4.000,00	4.000,00
3650.5000	Gebäude- und Grundstücksunterhalt	0,00	0,00
3700.5000	Gebäude- u. Grundstücksunterhalt	1.000,00	1.000,00
4390.5000	Gebäude- u. Grundstücksunterhalt Räter- straße (=Familienzentrum Kirchheim e.V.)	1.000,00	1.000,00
4600.5000	Gebäude- u. Grundstücksunterhalt Jugendzentrum Hauptstr. 30a	25.000,00	25.000,00
4601.5100	Unterhalt d. sonst. unbewegl. Vermögens - öffentliche Spiel- und Bolzplätze -	90.000,00	90.000,00
4640.5000	Gebäude- und Grundstücksunterhalt Container am Sportpark Heimstetten	17.000,00	17.000,00
4640.5010	Gebäude- und Grundstücksunterhalt Vorläufergr./MB Pfarrzentrum St. Andreas	0,00	0,00
4640.5050	Gebäude- und Grundstücksunterhalt Haus f. Kinder St. Dorothea, Hauptstr.30	20.000,00	20.000,00
4641.5000	Gebäude- und Grundstücksunterhalt	37.000,00	37.000,00
4642.5000	Gebäude- u. Grundstücksunterhalt	52.000,00	52.000,00
4643.5000	Gebäude- u. Grundstücksunterhalt	35.000,00	35.000,00
4644.5000	Gebäude- u. Grundstücksunterhalt	1.000,00	1.000,00
4645.5000	Gebäude- u. Grundstücksunterhalt	33.000,00	33.000,00
4646.5000	Gebäude- und Grundstücksunterhalt	60.000,00	60.000,00
4647.5000	Gebäude- und Grundstücksunterhalt Caramanicostr. 7	6.000,00	6.000,00
4647.5010	Gebäude- und Grundstücksunterhalt Kindertagesstätte GeNUA	100,00	100,00
4648.5000	Gebäude- und Grundstücksunterhalt GTP am Sportpark - Wichtelburg	5.000,00	5.000,00
4649.5000	Gebäude- und Grundstücksunterhalt	40.000,00	40.000,00
5601.5000	Gebäude- und Grundstücksunterhalt Gebäude Merowinger Hof, Florianstr. 26	30.000,00	30.000,00
5601.5010	Gebäudeunterhalt Gaststätte	5.000,00	5.000,00
5601.5020	Gebäudeunterhalt Wohnung	500,00	500,00
5601.5030	Gebäude- und Grundstücksunterhalt Minigolfanlage	0,00	0,00
5601.5050	Gebäude- und Grundstücksunterhalt Ursel-Rechenmacher-Haus	25.000,00	25.000,00
5601.5100	Unterhalt.: sonst. unbewegl. Vermögen	60.000,00	60.000,00
5601.5110	Unterhalt Freiflächen Minigolfanlage	500,00	500,00
5604.5000	Gebäude- und Grundstücksunterhalt Sportheim und Nebengebäude	0,00	0,00
5604.5010	Gebäudeunterhalt Gaststätte Zum Kelten und Kiosk	0,00	0,00
5604.5020	Gebäudeunterhalt Wohnungen Sportanlage Heimstetten, Am Sportpark 2a	1.000,00	1.000,00
5604.5100	Unterhalt: sonst. unbewegl. Vermögen	0,00	0,00
5800.5100	Unterhalt Gemeindebäume	40.000,00	40.000,00
5800.5165	Unterhalt: Grünanlagen u. ähnl. Blumenbeete (+ Baum-Budget)	30.000,00	30.000,00
6300.5131	Unterhalt: Straßen, Wege u. ähnl.	150.000,00	150.000,00
6300.5132	Unterhalt Straßenentwässerung	40.000,00	40.000,00
6300.5134	Unterhalt: Verkehrssicherungsanlagen, Verkehrszeichen, Markierungen u.ä.	98.000,00	98.000,00
6300.5135	Unterhalt: Winterdienst	35.000,00	35.000,00



0002 G-Gegenseitig deckungsfähig

Haushaltsstelle	Bezeichnung	geplante Haushaltsmittel im ...	
		... Ansatz	... Deckungskreis
6700.5100	Unterhalt: Straßenbeleuchtung	70.000,00	70.000,00
7201.5000	Unterhalt d. Grundstücke u. baulichen Anlagen --- Wertstoffhof	60.000,00	60.000,00
7201.5100	Unterhalt Müllinseln (Wartung, Reinigung, Containerplätze, etc.)	25.000,00	25.000,00
7500.5000	Gebäude- und Grundstücksunterhalt	6.000,00	6.000,00
7500.5166	Unterhalt: Friedhöfe, Gräber	5.000,00	5.000,00
7710.5000	Grundstücks- u. Gebäudeunterhalt Bauhof	25.000,00	25.000,00
7910.5000	Gebäude- und Grundstücksunterhalt - Unterhalt Bushäuschen -	3.500,00	3.500,00
8550.5100	Pflege und Unterhalt Gemeindewald	8.000,00	8.000,00
8800.5000	Unterhalt Lärmschutzwall A 99	10.000,00	10.000,00
8800.5002	Gebäude- und Grundstücksunterhalt Container Burschenverein am Wertstoffhof	5.000,00	5.000,00
8800.5003	Gebäude- und Grundstücksunterhalt Bonusmarkt, Am Brunnen 19	1.000,00	1.000,00
8800.5006	Gebäude- und Grundstücksunterhalt Postgebäude, Pfarrer-Caspar-M-Platz 4	18.000,00	18.000,00
8800.5010	Energetische Gebäudeberechnung - bauteilabhängige Energiepässe	2.000,00	2.000,00
8800.5020	Gebäudeunterhalt Hauptstraße 31	0,00	0,00
8800.5030	Gebäudeunterhalt Rosenstraße 10	0,00	0,00
8800.5050	Gebäudeunterhalt Zugspitzstraße 33-37	0,00	0,00
8800.5060	Gebäudeunterhalt Anwesen Feldkirchner Straße 2 - Bürgerhaus	2.500,00	2.500,00
8800.5100	Unterhalt: sonst. unbewegl. Vermögen	5.000,00	5.000,00
8800.5150	Unterhalt und Pflege Ausgleichsflächen	60.000,00	60.000,00

Geplante Mittel im Deckungskreis gesamt: 1.478.600,00 *

**0003 G-Gegenseitig deckungsfähig**

Haushaltsstelle	Bezeichnung	geplante Haushaltsmittel im ...		
		... Ansatz	... Deckungskreis	
Gebend / Nehmend				
0200.5200	Verwaltungs- und Zweckausstattung	1.200,00	1.200,00	
0300.5200	Verwaltungs- und Zweckausstattung	300,00	300,00	
0501.5200	Verwaltungs- und Zweckausstattung	400,00	400,00	
0521.5200	Verwaltungs- und Zweckausstattung	4.000,00	4.000,00	
0600.5200	Verwaltungs- und Zweckausstattung	1.500,00	1.500,00	
1100.5200	Verwaltungs- und Zweckausstattung	300,00	300,00	
1150.5200	Verwaltungs- und Zweckausstattung	400,00	400,00	
2111.5200	Verwaltungs- und Zweckausstattung	900,00	900,00	
2111.5202	Verwaltungs- und Zweckausstattung für die Schulsozialarbeit	100,00	100,00	
2111.5220	Arbeitsgeräte und -maschinen	300,00	300,00	
2112.5200	Verwaltungs- und Zweckausstattung	1.500,00	1.500,00	
2112.5202	Verwaltungs- und Zweckausstattung für die Jugendsozialarbeit	100,00	100,00	
2113.5200	Verwaltungs- und Zweckausstattung	500,00	500,00	
2113.5202	Verwaltungs- und Zweckausstattung für die Jugendsozialarbeit	100,00	100,00	
2116.5200	Verwaltungs- und Zweckausstattung	400,00	400,00	
3210.5200	Verwaltungs- und Zweckausstattung	1.500,00	1.500,00	
3400.5200	Verwaltungs- und Zweckausstattung	700,00	700,00	
3521.5200	Verwaltungs- und Zweckausstattung öffentliche Bücherei	800,00	800,00	
4310.5200	Verwaltungs- und Zweckausstattung	100,00	100,00	
4360.5200	Verwaltungs- und Zweckausstattung	100,00	100,00	
4604.5200	Verwaltungs- und Zweckausstattung	500,00	500,00	
4605.5200	Verwaltungs- und Zweckausstattung	200,00	200,00	
4640.5200	Verwaltungs- und Zweckausstattung (Kita-Springer)	100,00	100,00	
4640.5250	Verwaltungs- und Zweckausstattung Haus f. Kinder St. Dorothea, Hauptstr.30	0,00	0,00	
4641.5200	Verwaltungs- und Zweckausstattung	0,00	0,00	
4646.5200	Verwaltungs- und Zweckausstattung	0,00	0,00	
4649.5200	Verwaltungs- und Zweckausstattung	0,00	0,00	
5601.5200	Verwaltungs- und Zweckausstattung	300,00	300,00	
6000.5200	Verwaltungs- und Zweckausstattung	1.300,00	1.300,00	
7500.5200	Verwaltungs- und Zweckausstattung für Friedhofverwaltung	800,00	800,00	
7915.5200	Verwaltungs- und Zweckausstattung	0,00	0,00	

Geplante Mittel im Deckungskreis gesamt: 18.400,00 *

**0004 G-Gegenseitig deckungsfähig**

Haushaltsstelle	Bezeichnung	geplante Haushaltsmittel im ...	
		... Ansatz	... Deckungskreis
Gebend / Nehmend			
0300.5320	Mieten für Maschinen: Kopiergerät Münchner Str. 1 (Steu.A,Ord.n.A,EWO,Soz.)	0,00	0,00
0600.5300	Miete u. Nebenkosten für Räume der Bauabteilung	62.000,00	62.000,00
0600.5301	Miete u. Nebenkosten für Räume der Verwaltung (Rathaus)	58.000,00	58.000,00
0600.5302	Miete und Nebenkosten für Räume Glockenblumenstraße 7/DG	11.500,00	11.500,00
0600.5303	Miete für Räume der Verwaltung Räterstraße 26 (ZV, Soz., etc.)	47.000,00	47.000,00
0600.5304	Nebenkosten für Räume der Verwaltung Räterstraße 26 (ZV, Soz., etc.)	14.400,00	14.400,00
0600.5310	Leasingkosten Dienstfahrzeug - Rathaus	7.000,00	7.000,00
0600.5311	Leasingkosten Dienstfahrzeug für Reinigungskräfte	4.200,00	4.200,00
0600.5320	Miete f. Arbeitszeiterfassungsgerät, Kopiergerät, u.a. (Münchner Str. 6)	36.000,00	36.000,00
1150.5300	Miete für Umweltamt	13.000,00	13.000,00
1150.5320	Mieten für Maschinen: Kopiergerät	600,00	600,00
1311.5320	Mieten für Maschinen: Kopiergerät	700,00	700,00
1312.5320	Mieten für Maschinen: Kopiergerät	700,00	700,00
2111.5320	Mieten für Maschinen: Kopiergerät	700,00	700,00
2112.5320	Mieten für Maschinen: Kopiergerät	1.100,00	1.100,00
2113.5320	Mieten für Maschinen: Kopiergerät	1.000,00	1.000,00
3501.5300	Mieten und Nebenkosten für VHS-Räume Benzstraße 1b	77.000,00	77.000,00
3521.5321	Mieten für Maschinen: Kopiergerät	500,00	500,00
4390.5300	Mieten und Pachten - Erbbauzins und Nebenkosten Fam.zentrum	16.000,00	16.000,00
4601.5300	Pacht Bolzplatz Hausen	300,00	300,00
4640.5300	Mieten und Pachten Clubr.Pfarrh.St.Andreas/Cantate Kirche	7.500,00	7.500,00
4642.5300	Mieten und Pachten	2.400,00	2.400,00
4647.5300	Mieten und Pachten Caramanicostr. 7 (Kita AWO Märchenland)	63.000,00	63.000,00
5601.5310	Leasingkosten Kaffeemaschine	0,00	0,00
6000.5310	Leasingkosten - Dienstfahrzeug Bauamt	7.000,00	7.000,00
6100.5320	Mieten f. Maschinen u. Geräte (Kopierer)	2.000,00	2.000,00
7710.5300	Mieten und Pachten - Kopiergerät -	1.500,00	1.500,00
7710.5301	Miete u. Nebenkosten für Räume einer Lagerhalle	0,00	0,00
7710.5340	Leasingkosten Bauhoffahrzeuge	60.000,00	60.000,00
7915.5300	Anmietung Räume in Sonnenallee (Bildungszentrum)	0,00	0,00
8800.5300	Mieten und Pachten	0,00	0,00
8800.5304	Mieten und Pachten	0,00	0,00
8800.5305	Mieten und Pachten Caramanicostr. 5 (TG-Plätze, Wohnungen)	15.000,00	15.000,00
8800.5310	Nutzungssicherung von Grundstücken	0,00	0,00
8800.5320	Mieten und Nebenkosten Glockenblumenstr. 7	0,00	0,00
8800.5360	Mieten und Pachten - Postgebäude -	36.000,00	36.000,00

Geplante Mittel im Deckungskreis gesamt: **546.100,00 ***



0005 G-Bewirtschaftungs-, Reinigungskosten gegenseitig deckungsfähig

Haushaltsstelle	Bezeichnung	geplante Haushaltsmittel im ...	
		... Ansatz	... Deckungskreis
Gebend / Nehmend			
0350.5430	Reinigungsmaterialien	2.000,00	2.000,00
0600.5400	Bewirtschaftung Grundstücke u. Gebäude (Rathaus)	20.000,00	20.000,00
0600.5420	Wasser- und Energiekosten	36.000,00	36.000,00
0600.5430	Reinigungskosten im Rathaus	7.000,00	7.000,00
0681.5400	Bewirtschaftungskosten allgemein	20.000,00	20.000,00
1150.5400	Bewirtschaftungskosten Umweltamt (incl. Nebenkostenabrechnung)	5.000,00	5.000,00
1300.5400	Bewirtschaftungskosten (Stromkosten Sirenen)	0,00	0,00
1311.5400	Bewirtschaftung Grundstück und Gebäude Feuerwehrgerätehaus Kirchheim	20.000,00	20.000,00
1311.5420	Wasser- und Energiekosten	63.000,00	63.000,00
1311.5430	Reinigungskosten	8.900,00	8.900,00
1312.5400	Bewirtschaftung Grundstücke und Gebäude	13.000,00	13.000,00
1312.5420	Wasser- und Energiekosten	25.000,00	25.000,00
1312.5430	Reinigungskosten	2.800,00	2.800,00
1600.5400	Bewirtschaftungskosten allgemein	1.000,00	1.000,00
2111.5400	Bewirtschaftungskosten allgemein	57.500,00	57.500,00
2111.5410	Haus- und Grundstückslasten	15.000,00	15.000,00
2111.5421	Heizungskosten	90.000,00	90.000,00
2111.5430	Reinigungskosten	170.000,00	170.000,00
2111.5441	Strombezugskosten	80.000,00	80.000,00
2111.5450	Wasserversorgung - Abwasserentsorgung	15.000,00	15.000,00
2111.5460	Versicherungen für Gebäude, Grundstücke u.ä.	15.000,00	15.000,00
2112.5400	Bewirtschaftungskosten allgemein	15.000,00	15.000,00
2112.5410	Haus- und Grundstückslasten	2.000,00	2.000,00
2112.5420	Heizungskosten	40.000,00	40.000,00
2112.5430	Reinigungskosten	55.000,00	55.000,00
2112.5441	Strombezugskosten	18.000,00	18.000,00
2112.5450	Wasserversorgung - Abwasserentsorgung	2.000,00	2.000,00
2112.5460	Versicherungen für Gebäude, Grundstücke u.ä.	6.000,00	6.000,00
2113.5400	Bewirtschaftungskosten allgemein	21.000,00	21.000,00
2113.5410	Haus- und Grundstückslasten	1.200,00	1.200,00
2113.5420	Heizungskosten	62.000,00	62.000,00
2113.5430	Reinigungskosten	70.000,00	70.000,00
2113.5441	Strombezugskosten	19.000,00	19.000,00
2113.5450	Wasserversorgung - Abwasserentsorgung	4.000,00	4.000,00
2113.5460	Versicherungen für Gebäude, Grundstücke u.ä.	8.100,00	8.100,00
3400.5400	Bewirtschaftungskosten allgemein	12.000,00	12.000,00
3501.5400	Bewirtschaftung Grundstück u. Gebäude Meilerhaus	1.000,00	1.000,00
3501.5410	Bewirtschaftungskosten allgemein Benzstraße 1b	2.500,00	2.500,00
3501.5430	Reinigungskosten Benzstraße 1b	17.000,00	17.000,00
3501.5460	Versicherungen für Gebäude, Grundstücke u.ä.	200,00	200,00
3521.5400	Bewirtschaftungskosten Bücherei Haus- und Grundstückslasten	5.000,00	5.000,00
3521.5420	Wasser- und Energiekosten (Hausgeld)	26.000,00	26.000,00
3521.5430	Reinigungskosten öffentl. Bücherei	500,00	500,00
3521.5441	Strombezugskosten	0,00	0,00
3700.5400	Bewirtschaftung Grundstück u. Gebäude, Gebäudebrand- u. Glasversicherung	600,00	600,00
4330.5400	Bewirtschaftungskosten allgemein	400,00	400,00
4390.5400	Bewirtschaftungskosten allgemein (Familienzentrum)	1.500,00	1.500,00
4600.5400	Bewirtschaftung Grundstück u. Gebäude Gebäudebrand-, Sach- u. Glasversicherung	18.500,00	18.500,00



0005 G-Bewirtschaftungs-, Reinigungskosten gegenseitig deckungsfähig

Haushaltsstelle	Bezeichnung	geplante Haushaltsmittel im ...	
		... Ansatz	... Deckungskreis
4600.5420	Wasser- und Energiekosten	25.000,00	25.000,00
4600.5430	Reinigungskosten	30.000,00	30.000,00
4640.5400	Bewirtschaftungskosten allgemein Container am Sportpark Heimstetten	4.000,00	4.000,00
4640.5420	Wasser- und Energiekosten Container am Sportpark Heimstetten	10.000,00	10.000,00
4640.5421	Wasser- und Energiekosten Haus f. Kinder St. Dorothea, Hauptstr.30	39.000,00	39.000,00
4640.5430	Reinigungskosten Bistro Lämpf IV Clubr.Pfarrh.St.Andreas/Cantate Kirche	0,00	0,00
4640.5431	Reinigungskosten Haus f. Kinder St. Dorothea, Hauptstr.30	3.500,00	3.500,00
4640.5450	Bewirtschaftungskosten allgemein Haus f. Kinder St. Dorothea, Hauptstr.30	20.000,00	20.000,00
4640.5460	Versicherungen für Gebäude, Grundstücke Haus f. Kinder St. Dorothea, Hauptstr.30	11.000,00	11.000,00
4640.5461	Versicherungen für Gebäude, Grundstücke Container Kiga am Sportpark HS 2b	2.000,00	2.000,00
4641.5400	Bewirtschaftung Grundstück u. Gebäude, einschl. Gebäudebrand- u. Glasversich.	15.000,00	15.000,00
4641.5420	Wasser- und Energiekosten	17.000,00	17.000,00
4642.5400	Bewirtschaftungskosten allgemein	27.000,00	27.000,00
4642.5420	Wasser- und Energiekosten	17.000,00	17.000,00
4642.5460	Versicherungen für Gebäude, Grundstücke u.ä.	3.500,00	3.500,00
4643.5400	Bewirtschaftung Grundstück u. Gebäude, Gebäudebrand-, Sach- u. Glasversicherung	18.500,00	18.500,00
4643.5420	Wasser- und Energiekosten	20.000,00	20.000,00
4644.5400	Bewirtschaftungskosten allgemein	3.300,00	3.300,00
4644.5420	Wasser- und Energiekosten	12.000,00	12.000,00
4644.5430	Reinigungskosten	500,00	500,00
4645.5400	Bewirtschaftung Gebäude u. Grundstück Gebäudebrand-, Sach- u. Glasversicherung	11.000,00	11.000,00
4645.5420	Wasser- und Energiekosten	22.000,00	22.000,00
4645.5430	Reinigungskosten	1.000,00	1.000,00
4646.5400	Bewirtschaftungskosten allgemein	16.000,00	16.000,00
4646.5420	Wasser- und Energiekosten	18.000,00	18.000,00
4647.5400	Bewirtschaftungskosten allgemein Caramanicostr. 7	2.800,00	2.800,00
4647.5420	Wasser- und Energiekosten	4.000,00	4.000,00
4648.5400	Bewirtschaftungskosten allgemein GTP am Sportpark - Wichtelburg	2.000,00	2.000,00
4648.5420	Wasser- und Energiekosten	800,00	800,00
4649.5400	Bewirtschaftungskosten allgemein	22.000,00	22.000,00
4649.5420	Wasser- und Energiekosten	27.000,00	27.000,00
4649.5460	Versicherungen für Gebäude, Grundstücke u.ä.	5.200,00	5.200,00
5601.5400	Allgemeine Bewirtschaftung Grundstücke und Gebäude - Sportanlage	2.000,00	2.000,00
5601.5401	Sonstige Bewirtschaftung Ursel-Rechenmacher-Haus	20.000,00	20.000,00
5601.5420	Heizungskosten - Florianstraße 26	17.000,00	17.000,00
5601.5421	Heizungskosten Ursel-Rechenmacher-Haus	17.000,00	17.000,00
5601.5430	Reinigungskosten - Florianstraße 26	0,00	0,00
5601.5431	Reinigungskosten Ursel-Rechenmacher-Haus	700,00	700,00
5601.5440	Strombezugskosten Sportanlage	4.000,00	4.000,00
5601.5441	Strombezugskosten Ursel-Rechenmacher-Haus	20.000,00	20.000,00
5601.5450	Wasserversorgung - Entwässerung Sport- u. Tennisanlage	5.000,00	5.000,00
5601.5451	Wasserversorgung Minigolfanlage	300,00	300,00
5601.5452	Wasserversorgung - Abwassergebühren Tennisanlage Florianstraße 28	900,00	900,00
5601.5453	Wasserversorgung - Abwassergebühren Ursel-Rechenmacher-Haus	2.500,00	2.500,00
5601.5460	Versicherungen für Gebäude, Grundstücke u.ä.	5.000,00	5.000,00
5601.5490	sonst. Bewirtschaft. von Grundstück u. Gebäude - Merowinger Hof u. Sportanlage	200,00	200,00
5603.5450	Wasserversorgung - Abwasserentsorgung Tennisplätze Henschelring	2.700,00	2.700,00
5604.5400	Allgemeine Bewirtschaftung Grundstücke und Gebäude - Sportanlage	0,00	0,00
5604.5420	Heizungskosten	0,00	0,00

**Deckungskreisliste**mit Einzeldarstellung der Haushaltsstellen
zur HH-/NT-Planung**0005 G-Bewirtschaftungs-, Reinigungskosten gegenseitig deckungsfähig**

Haushaltsstelle	Bezeichnung	geplante Haushaltsmittel im ...	
		... Ansatz	... Deckungskreis
5604.5430	Reinigungskosten	0,00	0,00
5604.5440	Strombezugskosten Sportanlage und Sportheim	0,00	0,00
5604.5450	Wasserversorgung - Abwasserentsorgung	12.000,00	12.000,00
5604.5460	Versicherungen für Gebäude und Grundstücke	2.200,00	2.200,00
5604.5490	sonstige Bewirtschaftung Müllgebühren Sportanlage	0,00	0,00
6000.5400	Bewirtschaftungskosten allgemein	100,00	100,00
6000.5440	Stromkosten	4.000,00	4.000,00
7201.5400	Bewirtschaftungskosten allgemein - Wertstoffhof	4.000,00	4.000,00
7201.5420	Wasser- und Energiekosten Wertstoffhof	22.000,00	22.000,00
7201.5430	Reinigungskosten Wertstoffhof	500,00	500,00
7201.5460	Versicherungen für Gebäude, Grundstücke u.ä.	3.900,00	3.900,00
7301.5400	Bewirt. Grundstücke, für Wochenmarkt	2.500,00	2.500,00
7500.5400	Bewirtschaftung: Grundstücke und Gebäude (Friedhöfe)	7.500,00	7.500,00
7500.5420	Wasser- und Energiekosten	5.000,00	5.000,00
7500.5430	Reinigungskosten	2.000,00	2.000,00
7600.5400	Bewirtschaftungskosten allgemein (Stromkosten öffentliche Ladesäulen)	25.000,00	25.000,00
7601.5400	Bewirtschaftungskosten allgemein (Stromkosten Ladesäulen)	3.000,00	3.000,00
7710.5400	Bewirtschaftung: Gebäude u. Grundstück	20.000,00	20.000,00
7710.5420	Wasser- und Energiekosten	50.000,00	50.000,00
7710.5430	Reinigungskosten	1.000,00	1.000,00
7710.5441	Strombezugskosten	0,00	0,00
8800.5400	Bewirtschaftung Grundstück u. Gebäude, sonst. Mietwohnungen	12.000,00	12.000,00
8800.5401	Bewirtschaftung Grundstück und Gebäude Bürgerhaus	10.000,00	10.000,00
8800.5402	Bewirtschaftungskosten allgemein Container Burschenverein am Wertstoffhof	3.000,00	3.000,00
8800.5403	Bewirtschaftung allgemein Bonusmarkt (u.a. Hausgeld)	22.000,00	22.000,00
8800.5411	Bewirtschaftungskosten Grundstück und Gebäude Ottostraße	2.000,00	2.000,00
8800.5420	Bewirtschaftungskosten Grundstück und Gebäude - Hauptstraße 31	0,00	0,00
8800.5421	Wasser- und Energiekosten Bürgerhaus	21.000,00	21.000,00
8800.5422	Wasser- und Energiekosten Burschenverein	7.500,00	7.500,00
8800.5423	Wasser- und Energiekosten Meilerhaus	5.500,00	5.500,00
8800.5430	Bewirtschaftungskosten Grundstück und Gebäude - Rosenstraße 10	5.000,00	5.000,00
8800.5431	Reinigungskosten Bürgerhaus	500,00	500,00
8800.5432	Reinigungskosten Container Burschenverein am Wertstoffhof	0,00	0,00
8800.5433	Reinigungskosten Meilerhaus	400,00	400,00
8800.5440	Bewirtschaftungskosten Grundstück und Gebäude - Zugspitzstraße	0,00	0,00

Geplante Mittel im Deckungskreis gesamt:**1.835.700,00 ***



0006 G-Gegenseitig deckungsfähig

Haushaltsstelle	Bezeichnung	geplante Haushaltsmittel im ...	
		... Ansatz	... Deckungskreis
Gebend / Nehmend			
0600.5500	Haltung von Fahrzeugen (Dienstfahrzeug) (Rathaus)	8.000,00	8.000,00
0600.5511	Haltung von Fahrzeugen (Dienstfahrzeuge Reinigungskräfte)	6.000,00	6.000,00
1300.5500	Haltung von Fahrzeugen (Dienstfahrzeug)	2.500,00	2.500,00
1311.5500	Haltung von Fahrzeugen	35.000,00	35.000,00
1312.5500	Haltung von Fahrzeugen	30.000,00	30.000,00
2111.5500	Haltung von Fahrzeugen - Wartung, Pflege Betriebsstoffe	700,00	700,00
2112.5500	Haltung von Fahrzeugen - Wartung, Pflege Betriebsstoffe	1.500,00	1.500,00
2113.5500	Haltung von Fahrzeugen - Wartung, Pflege Betriebsstoffe	1.000,00	1.000,00
4390.5500	Haltung von Fahrzeugen (Gemeindemobile)	12.000,00	12.000,00
5600.5500	Haltung von Fahrzeugen (Dienstfahrzeug)	0,00	0,00
5601.5500	Haltung von Fahrzeugen (Dienstfahrzeug)	4.800,00	4.800,00
5604.5500	Haltung von Fahrzeugen (Dienstfahrzeug)	0,00	0,00
6000.5500	Haltung von Fahrzeugen (Dienstfahrzeug)	10.000,00	10.000,00
7710.5510	Kfz-Versicherungen Kfz-Steuer	22.000,00	22.000,00
Geplante Mittel im Deckungskreis gesamt:			133.500,00 *



Deckungskreisliste

mit Einzeldarstellung der Haushaltsstellen
zur HH-/NT-Planung

0007 G-Gegenseitig deckungsfähig

Haushaltsstelle	Bezeichnung	geplante Haushaltsmittel im ...	
		... Ansatz	... Deckungskreis
Gebend / Nehmend			
0601.6300	Wartungskosten für EDV-Anlage Hard- u. Softwarepflege u. Reparaturen	200.000,00	200.000,00
0601.6301	Sonstiger Sachbedarf für EDV-Anlage z.B. Toner, etc.	10.000,00	10.000,00
2111.6301	Programmkosten und sonstiger Sachbedarf für EDV-Anlage	4.000,00	4.000,00
2112.6301	Programmkosten und sonstiger Sachbedarf für EDV-Anlage	4.500,00	4.500,00
2113.6301	Programmkosten und sonstiger Sachbedarf für EDV-Anlage	5.000,00	5.000,00
3521.6301	Programmkosten und sonstiger Sachbedarf für EDV-Anlage Bücherei	8.000,00	8.000,00
Geplante Mittel im Deckungskreis gesamt:		231.500,00 *	

**0008 G-Gegenseitig deckungsfähig**

Haushaltsstelle	Bezeichnung	geplante Haushaltsmittel im ...	
		... Ansatz	... Deckungskreis
Gebend / Nehmend			
2111.5710	Lehr- und Unterrichtsmittel	1.500,00	1.500,00
2111.5712	Lehrerbücherei, Fachliteratur	600,00	600,00
2111.5714	Experimentiermaterial Heimat- und Sachkunde	100,00	100,00
2111.5715	Werk- und Beschäftigungsmaterial	400,00	400,00
2111.5717	Spiel- und Sportgeräte	300,00	300,00
2111.5720	Lernmittel (nicht zuschussfähig)	100,00	100,00
2111.5741	Badbenutzung, Schwimmunterricht, Schwimmbadbezeichnungen, Pässe	1.200,00	1.200,00
2111.5744	Schulwandern, Unterrichtsfahrten	100,00	100,00
2111.5750	Schülerbeförderung (Unterrichtswege) z.B. Fahrten zum Schwimmunterricht	2.000,00	2.000,00
2112.5710	Lehr- und Unterrichtsmittel	2.000,00	2.000,00
2112.5712	Lehrerbücherei, Fachliteratur	500,00	500,00
2112.5715	Werk- und Beschäftigungsmaterial	500,00	500,00
2112.5717	Spiel- und Sportgeräte	400,00	400,00
2112.5720	Lernmittel (nicht zuschussfähig)	300,00	300,00
2112.5741	Badbenutzung, Schwimmunterricht, Schwimmbadbezeichnungen, Pässe	0,00	0,00
2112.5744	Schulwandern, Unterrichtsfahrten (Bus)	0,00	0,00
2112.5750	Schülerbeförderung (Unterrichtswege) z.B. Fahrten zum Schwimmunterricht	0,00	0,00
2113.5710	Lehr- und Unterrichtsmittel	2.800,00	2.800,00
2113.5712	Lehrerbücherei, Fachliteratur	600,00	600,00
2113.5715	Werk- und Beschäftigungsmaterial	300,00	300,00
2113.5717	Spiel- und Sportgeräte	500,00	500,00
2113.5720	Lernmittel (nicht zuschussfähig)	0,00	0,00
2113.5740	Badbenutzung, Schwimmunterricht, Schwimmbadbezeichnungen, Pässe	0,00	0,00
2113.5744	Schulwandern, Unterrichtsfahrten	0,00	0,00
2113.5750	Schülerbeförderung (Unterrichtswege) z.B. Fahrten zum Schwimmunterricht	0,00	0,00

Geplante Mittel im Deckungskreis gesamt:

14.200,00 *



Deckungskreisliste

mit Einzeldarstellung der Haushaltsstellen
zur HH-/NT-Planung

0009 K-Lernmittel Schulen - Kombiniertes Deckungskreis
(Mehreinnahmen berechtigen zu Mehrausgaben)

Haushaltsstelle	Bezeichnung	geplante Haushaltsmittel im ...	
		... Ansatz	... Deckungskreis
Gebend			
2111.1718	Zuweisungen für lfd. Zwecke - Lernmittelfreiheit -	1.700,00	0,00
2112.1718	Zuweisungen für lfd. Zwecke - Lernmittelfreiheit -	2.400,00	0,00
2113.1718	Zuweisung für laufende Zwecke - Lernmittelfreiheit -	2.300,00	0,00
Nehmend			
2111.5770	Staatl. geförd. Lernmittel - Grundschule Heimstettener Straße 12	800,00	
2112.5770	Staatl. geförd. Lernmittel - Grundschule an der Martin-Luther-Straße	1.500,00	
2113.5771	Staatl. geförd. Lernmittel - Grundschule Gruberstraße 11	0,00	

Geplante Mittel im Deckungskreis gesamt: 0,00 *



Deckungskreisliste

mit Einzeldarstellung der Haushaltsstellen
zur HH-/NT-Planung

0010 G-Gegenseitig deckungsfähig

Haushaltsstelle	Bezeichnung	geplante Haushaltsmittel im ...	
		... Ansatz	... Deckungskreis
Gebend / Nehmend			
2111.5700	Verbrauchsmaterial	2.500,00	2.500,00
2112.5700	Verbrauchsmaterial	1.500,00	1.500,00
2113.5700	Verbrauchsmaterial	2.500,00	2.500,00
2116.5700	Verbrauchsmaterial	200,00	200,00
5800.6351	Fremdwasserbezug	800,00	800,00
5800.6360	Kompostiergut	7.000,00	7.000,00
6300.6342	Stromverbrauch für Betriebszwecke, Ampelanlagen u. ä.	8.500,00	8.500,00
6700.6342	Stromverbrauch für Straßenbeleuchtung	80.000,00	80.000,00
6751.5700	Verbrauchsmaterial f. Straßenreinigung durch Bürger	10.000,00	10.000,00
6751.6362	Straßenreinigung durch Bauhof (Streugutentsorgungskosten)	23.000,00	23.000,00
7201.5700	Verbrauchsmittel (Müllsäcke, Müllausweise, etc.)	3.600,00	3.600,00
7910.6320	Betriebskosten DFI-Anlagen (dynam. Fahrgastinformationssysteme)	0,00	0,00
Geplante Mittel im Deckungskreis gesamt:			139.600,00 *



0011 G-Gegenseitig deckungsfähig

Haushaltsstelle	Bezeichnung	geplante Haushaltsmittel im ...	
		... Ansatz	... Deckungskreis
Gebend / Nehmend			
0200.6400	Steuern, Versicherungen, Schadensfälle, Leistungen bei nichtversicherten Schäden	0,00	0,00
0200.6430	Haftpflichtversicherungen	53.000,00	53.000,00
0200.6443	Rechtsschutzversicherungen	16.000,00	16.000,00
0200.6448	Selbstbehalt b. Schadensfällen	0,00	0,00
0200.6450	Gemeindeunfallversicherung	70.000,00	70.000,00
0300.6400	Kassenversicherung	7.500,00	7.500,00
0600.6400	Steuern, Versicherungen, Schadensfälle, Leistungen bei nichtversicherten Schäden	1.800,00	1.800,00
1311.6400	Steuern, Versicherungen, Schadensfälle, Leistungen bei nichtversicherten Schäden	1.000,00	1.000,00
1312.6400	Steuern, Versicherungen, Schadensfälle, Leistungen bei nichtversicherten Schäden	1.700,00	1.700,00
2111.6400	Steuern, Versicherungen, Schadensfälle, Leistungen bei nichtversicherten Schäden	600,00	600,00
2112.6400	Steuern, Versicherungen, Schadensfälle, Leistungen bei nichtversicherten Schäden	800,00	800,00
2113.6400	Steuern, Versicherungen, Schadensfälle, Leistungen bei nichtversicherten Schäden	700,00	700,00
2950.6400	Schülerunfallversicherung	74.000,00	74.000,00
3521.6400	Steuern, Versicherungen, Schadensfälle, Leistungen bei nichtversicherten Schäden	700,00	700,00
4600.6400	Steuern, Versicherungen, Schadensfälle, Leistungen bei nichtversicherten Schäden	100,00	100,00
4640.6400	Steuern, Versicherungen, Schadensfälle, Leistungen bei nichtversicherten Schäden	100,00	100,00
4645.6400	Steuern, Versicherungen, Leistungen bei nichtversicherten Schäden	100,00	100,00
4646.6400	Steuern, Versicherungen, Schadensfälle, Leistungen bei nichtversicherten Schäden	200,00	200,00
5601.6400	Steuern, Versicherungen, Schadensfälle, Leistungen bei nichtversicherten Schäden	200,00	200,00
5604.6400	Steuern, Versicherungen, Schadensfälle, Leistungen bei nichtversicherten Schäden	200,00	200,00
7201.6400	Steuern, Versicherungen, Schadensfälle, Leistungen bei nichtversicherten Schäden	200,00	200,00
7500.6400	Steuern, Versicherungen, Leistungen bei nichtversicherten Schäden	100,00	100,00
7710.6400	Steuern, Versicherungen, Leistungen bei nichtversicherten Schäden	1.400,00	1.400,00
8800.6400	Steuern, Versicherungen, Leistungen bei nichtversicherten Schäden	900,00	900,00

Geplante Mittel im Deckungskreis gesamt: 231.300,00 *



0012 G-Gegenseitig deckungsfähig

Haushaltsstelle	Bezeichnung	geplante Haushaltsmittel im ...	
		... Ansatz	... Deckungskreis
Gebend / Nehmend			
0200.6500	Bürobedarf	1.000,00	1.000,00
0300.6500	Bürobedarf	1.600,00	1.600,00
0501.6500	Bürobedarf	400,00	400,00
0521.6500	Bürobedarf	15.000,00	15.000,00
0600.6500	Bürobedarf	7.000,00	7.000,00
1100.6380	Bundesdruckerei (Pässe, Personalausweise und sonstige Vordrucke)	70.000,00	70.000,00
1100.6500	Bürobedarf	400,00	400,00
1100.6501	Bundesdruckerei (Pässe, Personalausweise und sonstige Vordrucke)	0,00	0,00
1150.6500	Bürobedarf	200,00	200,00
2111.6500	Bürobedarf	1.000,00	1.000,00
2111.6501	Bürobedarf für die Jugendsozialarbeit	100,00	100,00
2112.6500	Bürobedarf	1.800,00	1.800,00
2112.6501	Bürobedarf für die Jugendsozialarbeit	100,00	100,00
2113.6500	Bürobedarf	2.500,00	2.500,00
2113.6501	Bürobedarf für die Jugendsozialarbeit	100,00	100,00
2116.6500	Bürobedarf	100,00	100,00
4310.6500	Bürobedarf	100,00	100,00
4360.6500	Bürobedarf	100,00	100,00
4604.6500	Bürobedarf	100,00	100,00
4605.6500	Bürobedarf	200,00	200,00
4640.6500	Bürobedarf (Kita-Springer)	0,00	0,00
6000.6500	Bürobedarf	1.000,00	1.000,00
6100.6500	Bürobedarf	0,00	0,00
7915.6500	Bürobedarf	200,00	200,00

Geplante Mittel im Deckungskreis gesamt: 103.000,00 *



0013 G-Gegenseitig deckungsfähig

Haushaltsstelle	Bezeichnung	geplante Haushaltsmittel im ...	
		... Ansatz	... Deckungskreis
Gebend / Nehmend			
0200.6510	Bücher und Zeitschriften	15.000,00	15.000,00
0240.6510	Bücher und Zeitschriften	0,00	0,00
0300.6510	Bücher und Zeitschriften	5.000,00	5.000,00
0501.6510	Bücher und Zeitschriften	1.600,00	1.600,00
0521.6510	Bücher und Zeitschriften	3.000,00	3.000,00
0601.6510	Bücher und Zeitschriften	0,00	0,00
1100.6510	Bücher und Zeitschriften	6.000,00	6.000,00
1150.6510	Bücher und Zeitschriften	3.000,00	3.000,00
1400.6510	Bücher, Zeitschriften u. ä.	100,00	100,00
2111.6510	Bücher und Zeitschriften	200,00	200,00
2111.6511	Bücher, Zeitschriften für die Jugendsozialarbeit	100,00	100,00
2112.6510	Bücher und Zeitschriften	600,00	600,00
2112.6511	Bücher, Zeitschriften für die Jugendsozialarbeit	100,00	100,00
2113.6510	Bücher und Zeitschriften	400,00	400,00
2113.6511	Bücher, Zeitschriften für die Jugendsozialarbeit	100,00	100,00
4310.6510	Bücher und Zeitschriften	100,00	100,00
4360.6510	Bücher und Zeitschriften	200,00	200,00
4604.6510	Bücher und Zeitschriften	100,00	100,00
4605.6510	Bücher und Zeitschriften	1.700,00	1.700,00
4640.6510	Bücher und Zeitschriften (Kita-Springer)	0,00	0,00
6000.6510	Bücher und Zeitschriften u. ähnl.	9.000,00	9.000,00
6100.6510	Bücher, Zeitschriften u. ähnl.	800,00	800,00
7500.6510	Bücher und Zeitschriften	200,00	200,00
7710.6510	Bücher und Zeitschriften	1.500,00	1.500,00

Geplante Mittel im Deckungskreis gesamt: 48.800,00 *

**0014 G-Gegenseitig deckungsfähig**

Haushaltsstelle	Bezeichnung	geplante Haushaltsmittel im ...	
		... Ansatz	... Deckungskreis
Gebend / Nehmend			
0521.6520	Post- und Fernmeldegebühren, GEZ	15.000,00	15.000,00
0600.6520	Porto-, Paket- und Postfachgebühren, AZDBS	25.000,00	25.000,00
0600.6521	Gebühren f. Telefonanlage und Telefax (Telefongebühren)	66.000,00	66.000,00
1150.6521	Telefongebühren	0,00	0,00
1300.6520	Post- und Fernmeldegebühren, AZDBS	200,00	200,00
1600.6520	Post- und Fernmeldegebühren, AZDBS und sonstige Ausgaben (für Notrufsäulen)	3.000,00	3.000,00
2111.6520	Post- und Fernmeldegebühren, AZDBS	5.000,00	5.000,00
2111.6521	Post- und Fernmeldegebühren, AZDBS für die Jugendsozialarbeit	100,00	100,00
2112.6520	Post- und Fernmeldegebühren, AZDBS	1.700,00	1.700,00
2112.6521	Post- und Fernmeldegebühren, AZDBS für die Jugendsozialarbeit	100,00	100,00
2113.6520	Post- und Fernmeldegebühren, AZDBS	1.700,00	1.700,00
2113.6521	Post- und Fernmeldegebühren, AZDBS für die Jugendsozialarbeit	100,00	100,00
3521.6520	Post- und Fernmeldegebühren, AZDBS	900,00	900,00
4310.6520	Post- und Fernmeldegebühren	100,00	100,00
4360.6520	Post- und Fernmeldegebühren	100,00	100,00
4604.6520	Post- und Fernmeldegebühren	100,00	100,00
4605.6520	Post- und Fernmeldegebühren	100,00	100,00
4640.6520	Post- und Fernmeldegebühren (Kita-Springer)	0,00	0,00
4980.6520	Übernahme Telefonkosten u.a. für "Arbeitslose für Arbeitslose"	0,00	0,00
5601.6520	Post- und Fernmeldegebühren, AZDBS	0,00	0,00
5604.6520	Post- und Fernmeldegebühren, AZDBS	0,00	0,00
7201.6521	Fernmeldegebühren, AZDBS	600,00	600,00
7500.6520	Post- und Fernmeldegebühren, AZDBS	300,00	300,00

Geplante Mittel im Deckungskreis gesamt: 120.100,00 *



Deckungskreisliste

mit Einzeldarstellung der Haushaltsstellen
zur HH-/NT-Planung

0015 G-Gegenseitig deckungsfähig

Haushaltsstelle	Bezeichnung	geplante Haushaltsmittel im ...	
		... Ansatz	... Deckungskreis
Gebend / Nehmend			
0200.6610	Mitgliedsbeiträge an Verbände, Vereine u. dgl.	18.000,00	18.000,00
0300.6610	Mitgliedsbeiträge an Bayer. Komm. Prüf. verband, Fachverb. Komm. Kassenverwalter	5.700,00	5.700,00
1300.6610	Mitgliedsbeiträge an Verbände u. Vereine - Bayer. Feuerwehrverband e.V. -	700,00	700,00
1600.6610	Mitgliedsbeiträge an Verbände, Vereine	100,00	100,00
5931.6610	Mitgliedsbeiträge an Verbände, Vereine und dgl.	3.400,00	3.400,00
6100.6610	Mitgliedsbeiträge an Verbände, Vereine und dgl.	6.000,00	6.000,00
7915.7010	Zuschüsse für Vereinigung östliche Gemeinden	10.000,00	10.000,00
Geplante Mittel im Deckungskreis gesamt:			43.900,00 *



Deckungskreisliste

mit Einzeldarstellung der Haushaltsstellen
zur HH-/NT-Planung

0016 G-Kultur gegenseitig deckungsfähig

Haushaltsstelle	Bezeichnung	geplante Haushaltsmittel im ...	
		... Ansatz	... Deckungskreis
Gebend / Nehmend			
0240.6380	Sonstige Verwaltungs- und Betriebsausg.: Ausgaben Internet-Video-Portal	7.000,00	7.000,00
3320.6015	Kabarett, Konzerte und sonst. kult. Veranstaltungen	25.000,00	25.000,00
3320.6015-01	Kabarett, Konzerte und sonst. kult. Veranstaltungen - umsatzsteuerfrei	0,00	0,00
3400.6320	Sonstige Veranstaltungen	70.000,00	70.000,00
3400.6320-01	Sonstige Veranstaltungen 700-Jahr-Feier Heimstetten	0,00	0,00
3400.6321	Chronik Kirchheim u.a. (Geschichtsbuch) (Gemeinde- und Kreischronik)	0,00	0,00
3400.6322	Sonstige Ausgaben für Veranstaltungen Projektkosten Bajuwaren Hof	14.000,00	14.000,00
3400.7170	Zuschüsse f. lfd. Zwecke an den übrigen Bereich	0,00	0,00
3400.7180	Zuschüsse f. lfd. Zwecke an den übrigen Bereich	7.500,00	7.500,00
Geplante Mittel im Deckungskreis gesamt:			123.500,00 *

**0017 G-Gegenseitig deckungsfähig**

Haushaltsstelle	Bezeichnung	geplante Haushaltsmittel im ...	
		... Ansatz	... Deckungskreis
Gebend / Nehmend			
2114.7020	Defizitausgleich f. BildungsWerkstatt eV (BWS) Mittagsbetreuung II und III	200.000,00	200.000,00
2114.7021	Ausgleich für Geschwister-, Fach- und Ergänzungskräfte-Ermäßigung	2.500,00	2.500,00
2117.7000	Kindbezogene Förderung nach BayKiBiG	180.000,00	180.000,00
2117.7020	Defizitausgleich für AWO Kreisverband München Land e.V. - KoGa	50.000,00	50.000,00
2117.7021	Ausgleich für Geschwister-, Fach- und Ergänzungskräfte-Ermäßigung	1.500,00	1.500,00
4640.7000	Ausgleich Geschwister- und Fachkräfte- ermäßigung Spielgruppe (NBH)	1.000,00	1.000,00
4640.7001	Defizitausgleich Kinderspielgruppe St. Andreas der NBH	9.200,00	9.200,00
4640.7002	Zuschuss Miet- und Mietnebenkosten Kinderspielgruppe St. Andreas der NBH	6.000,00	6.000,00
4640.7010	Kindbezogene Förderung nach BayKiBiG KH Gastkinder in anderen Gdn. (KiGa)	130.000,00	130.000,00
4640.7011	Kindbezogene Förderung nach BayKiBiG Haus für Kinder St. Dorothea	700.000,00	700.000,00
4640.7013	Kindbezogene Förderung nach BayKiBiG Hort an der Martin-Luther-Str.(HfK II)	0,00	0,00
4640.7020	Defizitausgleich Haus f. Kinder St. Dorothea, Hauptstr.30	200.000,00	200.000,00
4640.7021	Ausgleich f.Geschwister- u.Fachkräfteerm Haus f. Kinder St. Dorothea, Hauptstr.30	5.000,00	5.000,00
4640.7023	Defizitausgleich Hort an der Martin-Luther-Str.(HfK II)	0,00	0,00
4640.7120	Zuschuss incl. Sozialfonds z. fr. Verf. d. KL sowie Zuschuss zu Fahrten-KiGa	2.000,00	2.000,00
4640.7121	Zuschuss incl. Sozialfonds z. fr. Verf. KL sowie Zuschuss zu Fahrten - KiGa II	0,00	0,00
4640.7122	Zuschuss incl. Sozialfonds z. fr. Verf. KL sowie Zuschuss zu Fahrten - KiGa III	0,00	0,00
4640.7123	Zuschuss incl. Sozialfonds z.fr. Verfüg d.KL sowie Zusch. zu Fahrten - KiGa IV	0,00	0,00
4640.7124	Zuschuss incl. Sozialfonds z. fr. Verf. KL sowie Zuschuss zu Fahrten - KiGa V	0,00	0,00
4641.7000	Kindbezogene Förderung nach BayKiBiG St. Andreas	650.000,00	650.000,00
4641.7020	Defizitausgleich für Kiga I und Hort - St. Andreas	180.000,00	180.000,00
4641.7021	Ausgleich f.Geschwister- u.Fachkräfteerm KiGa I, St. Andreas	3.000,00	3.000,00
4642.7000	Kindbezogene Förderung nach BayKiBiG KiGa II - St. Franziskus	900.000,00	900.000,00
4642.7020	Defizitausgleich für Kiga II und Kinderkrippe St. Franziskus	170.000,00	170.000,00
4642.7021	Ausgleich f.Geschwister- u.Fachkräfteerm KiGa II, St. Franziskus	6.000,00	6.000,00
4643.7000	Kindbezogene Förderung nach BayKiBiG KiGa III und Hort - Schlehenring	610.000,00	610.000,00
4643.7020	Defizitausgleich für Kiga III und Hort - Schlehenring	168.000,00	168.000,00
4643.7021	Ausgleich f.Geschwister- u.Fachkräfteerm KiGa III, Schlehenring	3.000,00	3.000,00
4644.7000	Kindbezogene Förderung nach BayKiBiG KiGa IV - St.Elisabeth	400.000,00	400.000,00
4644.7020	Defizitausgleich für Kiga IV - St. Elisabeth	100.000,00	100.000,00
4644.7021	Ausgleich f.Geschwister- u.Fachkräfteerm KiGa IV, St. Elisabeth	3.000,00	3.000,00
4645.7000	Kindbezogene Förderung nach BayKiBiG KiGa V - Blauland, AWO/Bezirksverband	530.000,00	530.000,00
4645.7020	Defizitausgleich für Kiga V - Blauland, Arbeiterwohlfahrt	100.000,00	100.000,00
4645.7021	Ausgleich f.Geschwister- u.Fachkräfteerm KiGa V, Blauland	3.000,00	3.000,00
4646.7000	Kindbezogene Förderung nach BayKiBiG für die Kinderkrippe Regenbogen	360.000,00	360.000,00
4646.7020	Defizitausgleich für Kinderkrippe - Regenbogen, Arbeiterwohlfahrt	150.000,00	150.000,00
4646.7021	Ausgleich f.Geschwister- u.Fachkräfteerm KiKri Regenbogen	8.000,00	8.000,00
4647.7000	Kindbezogene Förderung nach BayKiBiG Kindertagesstätte GeNUA	230.000,00	230.000,00
4647.7001	Kindbezogene Förderung nach BayKiBiG KiGa und KiKri Märchenland	270.000,00	270.000,00
4647.7020	Defizitausgleich für Kindertagesstätte GeNUA	70.000,00	70.000,00
4647.7021	Defizitausgleich für KiGa und KiKri Märchenland	94.000,00	94.000,00
4647.7022	Ausgleich f.Geschwister- u.Fachkräfteerm Kiga und KiKri Märchenland	4.000,00	4.000,00
4647.7023	Ausgleich f.Geschwister- u.Fachkräfteerm Kita GeNUA	4.000,00	4.000,00
4647.7180	Zuschuss Miet- und Mietnebenkosten Kita GeNUA	40.000,00	40.000,00
4648.7000	Kindbezogene Förderung nach BayKiBiG alle Großtagespflegen	140.000,00	140.000,00
4648.7010	Kindbezogene Förderung nach BayKiBiG Windel-Piraten (Nachbarschaftshilfe)	0,00	0,00
4648.7011	Kindbezogene Förderung nach BayKiBiG für interne Tagespflege (Tagesmütter)	0,00	0,00
4648.7020	Defizitausgleich für Großtagespflege Brezn-Beisser-Bande I + II	6.400,00	6.400,00



Deckungskreisliste

mit Einzeldarstellung der Haushaltsstellen
zur HH-/NT-Planung

0017 G-Gegenseitig deckungsfähig

Haushaltsstelle	Bezeichnung	geplante Haushaltsmittel im ...	
		... Ansatz	... Deckungskreis
4648.7021	Defizitausgleich für Großtagespflege Windelpiraten 1 (Nachbarschaftshilfe)	4.200,00	4.200,00
4648.7022	Defizitausgleich für Tagespflege intere Tagesmütter	3.800,00	3.800,00
4648.7030	Kindbezogene Förderung nach BayKiBiG AWO-Großtag.pfl.am Sportpark Wichtelburg	0,00	0,00
4648.7031	Defizitausgleich für Großtagespflege AWO-GTP am Sportpark 2a, Wichtelburg	4.200,00	4.200,00
4648.7032	Defizitausgleich für Großtagespflege Windelpiraten 2 - Am Brunnen 25 (NBH)	4.200,00	4.200,00
4648.7033	Defizitausgleich für Tagespflege (Tagesmütter)	2.000,00	2.000,00
4648.7120	Kindbezogene Förderung für Kirchheimer Gastkinder in anderen Gemeinden	0,00	0,00
4648.7180	Zuschuss Miet- und Mietnebenkosten Brezn-Beisser-Bande I + II	32.000,00	32.000,00
4648.7181	Zuschuss Miet- und Mietnebenkosten Windelpiraten 1 (Nachbarschaftshilfe)	16.600,00	16.600,00
4648.7182	Zuschuss Miet- und Mietnebenkosten Windelpiraten 2, GTP Am Brunnen 25 (NBH)	22.200,00	22.200,00
4648.7183	Zuschuss Miet- und Mietnebenkosten Großtagespflege Krümelkiste	0,00	0,00
4648.7184	Zuschuss Miet- und Mietnebenkosten Kinderspielgruppe St. Andreas der NBH	0,00	0,00
4649.7000	Kindbezogene Förderung nach BayKiBiG für die Kinderkrippe Caritas Poinger Str	300.000,00	300.000,00
4649.7020	Defizitausgleich für Kinderkrippe - Caritas	208.000,00	208.000,00
4649.7021	Ausgleich f.Geschwister- u.Fachkräfteerm KiKri Caritas	8.000,00	8.000,00

Geplante Mittel im Deckungskreis gesamt: 7.294.800,00 *



Deckungskreisliste

mit Einzeldarstellung der Haushaltsstellen
zur HH-/NT-Planung

0018 G-Gegenseitig deckungsfähig

Haushaltsstelle	Bezeichnung	geplante Haushaltsmittel im ...	
		... Ansatz	... Deckungskreis
Gebend / Nehmend			
0000.5830	Verpflegung Gemeinderatssitzungen und Besprechungen Bürgermeister	3.000,00	3.000,00
0000.6311	Gemeinschaftsveranstaltungen	0,00	0,00
0000.6312	Veranstaltungen, Ehrungen, Sonstiges	65.000,00	65.000,00
0000.6313	Belohnungen, Preise	0,00	0,00
0000.6319	Sonstige Veranstaltungen	0,00	0,00
0000.6580	Sonstige Geschäftsausgaben	0,00	0,00
Geplante Mittel im Deckungskreis gesamt:			68.000,00 *



0019 G-Gegenseitig deckungsfähig

Haushaltsstelle	Bezeichnung	geplante Haushaltsmittel im ...	
		... Ansatz	... Deckungskreis
Gebend / Nehmend			
7201.6360	Allgemeine Ausgaben	5.000,00	5.000,00
7201.6361	Transportkosten Restmüll	155.000,00	155.000,00
7201.6362	Ausgaben für besondere Wertstoffe (Kork,Kunststoffe,Giftmobil,Akkus,etc.)	9.000,00	9.000,00
7201.6363	Ausgaben für Sperrmüll	65.000,00	65.000,00
7201.6364	Ausgaben für Bauschutt	4.500,00	4.500,00
7201.6365	Ausgaben für externen Betrieb Wertstoffhof	270.000,00	270.000,00
7201.6366	Ausgaben für Grüngut (Kompostieranlage, (Christbaum- u. Grüngutsammlung)	32.000,00	32.000,00
7201.6367	Ausgaben für Metalle	6.000,00	6.000,00
7201.6368	Ausgaben für Altholz	7.000,00	7.000,00
7201.6369	Ausgaben für Biomüll	390.000,00	390.000,00
7201.6370	Biomüllentsorgung Wurzer Umweltdienst GmbH	0,00	0,00
7201.6371	Ausgaben für Altpapier (PPK)	210.000,00	210.000,00
7201.6380	Holzcontainer Wertstoffhof	0,00	0,00
7201.6760	Verbrennungskosten Restmüll	270.000,00	270.000,00
7201.6790	Verwaltungskostenpauschale (Strom, Heizung, Ausstatt./ohne Mietk.)	13.000,00	13.000,00
Geplante Mittel im Deckungskreis gesamt:			1.436.500,00 *



0021 G-Gegenseitig deckungsfähig

Haushaltsstelle	Bezeichnung	geplante Haushaltsmittel im ...	
		... Ansatz	... Deckungskreis
Gebend / Nehmend			
0000.5620	Aus- und Fortbildung, Schulung	5.000,00	5.000,00
0200.5620	Aus- und Fortbildung, Schulung	9.000,00	9.000,00
0240.5620	Aus- und Fortbildung, Schulung	5.500,00	5.500,00
0300.5620	Aus- und Fortbildung, Schulung	9.000,00	9.000,00
0600.5620	Aus- und Fortbildung, Schulung	2.200,00	2.200,00
0601.5620	Aus- und Fortbildung, Schulung	4.500,00	4.500,00
0800.5620	Aus- und Fortbildung, Schulung	10.000,00	10.000,00
1100.5620	Aus- und Fortbildung, Schulung	13.000,00	13.000,00
2111.5620	Aus- und Fortbildung für die Jugendsozialarbeit	0,00	0,00
2112.5620	Aus- und Fortbildung für die Jugendsozialarbeit	0,00	0,00
2113.5620	Aus- und Fortbildung für die Jugendsozialarbeit	0,00	0,00
2114.5620	Aus- und Fortbildung, Schulung	0,00	0,00
4310.5620	Aus- und Fortbildung	0,00	0,00
4604.5620	Aus- und Fortbildung	0,00	0,00
4605.5620	Aus- und Fortbildung, Schulung	11.000,00	11.000,00
4640.5620	Aus- und Fortbildung (Kita-Springer)	0,00	0,00
6000.5620	Aus- und Fortbildung, Schulung	18.000,00	18.000,00
7710.5620	Aus- und Fortbildung, Schulung	0,00	0,00
7915.5620	Aus- und Fortbildung, Schulung	1.500,00	1.500,00
Geplante Mittel im Deckungskreis gesamt:			88.700,00 *



Deckungskreisliste

mit Einzeldarstellung der Haushaltsstellen
zur HH-/NT-Planung

0022 G-Gegenseitig deckungsfähig

Haushaltsstelle	Bezeichnung	geplante Haushaltsmittel im ...	
		... Ansatz	... Deckungskreis
Gebend / Nehmend			
1300.5600	Dienst- und Schutzkleidung, persönliche Ausrüstungsgegenstände	500,00	500,00
1311.5200	Verwaltungs- und Zweckausstattung	18.000,00	18.000,00
1311.5600	Dienst- und Schutzkleidung, persönliche Ausrüstungsgegenstände	50.000,00	50.000,00
1311.6521	Fernsprechgebühren u. Wartungskosten der Fernmeldeanlage	3.500,00	3.500,00
Geplante Mittel im Deckungskreis gesamt:			72.000,00 *



Deckungskreisliste

mit Einzeldarstellung der Haushaltsstellen
zur HH-/NT-Planung

0023 G-Gegenseitig deckungsfähig

Haushaltsstelle	Bezeichnung	geplante Haushaltsmittel im ...	
		... Ansatz	... Deckungskreis
Gebend / Nehmend			
1312.5200	Verwaltungs- u. Zweckausstattung	17.000,00	17.000,00
1312.5600	Dienst- und Schutzkleidung, persönliche Ausrüstungsgegenstände	14.000,00	14.000,00
1312.6521	Fernsprechgebühren	1.000,00	1.000,00
Geplante Mittel im Deckungskreis gesamt:			32.000,00 *



Deckungskreisliste

mit Einzeldarstellung der Haushaltsstellen
zur HH-/NT-Planung

0024 G-Gegenseitig deckungsfähig

Haushaltsstelle	Bezeichnung	geplante Haushaltsmittel im ...	
		... Ansatz	... Deckungskreis
Gebend / Nehmend			
0350.5600	Dienst- und Schutzkleidung für Reinigungskräfte	300,00	300,00
4604.5500	Haltung von Fahrzeugen	0,00	0,00
7201.5200	Verwaltungs- und Zweckausstattung für Wertstoffhof	1.500,00	1.500,00
7201.5500	Haltung von Fahrzeugen - Wartung, Pflege Betriebsstoffe	10.000,00	10.000,00
7201.5500-01	Haltung von Fahrzeugen - Wartung, Pflege Betriebsstoffe - Manitou/Teleskoplader	0,00	0,00
7710.5200	Verwaltungs- u. Zweckausstattung Arbeitsmaterial, Geräte	21.000,00	21.000,00
7710.5500	Haltung von Fahrzeugen - Wartung, Pflege Betriebsstoffe	120.000,00	120.000,00
7710.5600	Dienst- und Schutzkleidung pers. Ausrüstungsgegenstände	11.000,00	11.000,00
Geplante Mittel im Deckungskreis gesamt:			163.800,00 *



Deckungskreisliste

mit Einzeldarstellung der Haushaltsstellen
zur HH-/NT-Planung

0025 G-Gegenseitig deckungsfähig

Haushaltsstelle	Bezeichnung	geplante Haushaltsmittel im ...	
		... Ansatz	... Deckungskreis
Gebend / Nehmend			
4980.1400	Mieten und Pachten für SNK (Soziales Netzwerk Kirchheim)	14.000,00	0,00
4980.1780	Spenden, Schenkungen, Erbschaften übrige Bereiche	90.000,00	0,00
4980.1780-01	Spenden, Schenkungen, Erbschaften von Kleidercafe	0,00	0,00
4980.1780-02	Spenden, Schenkungen, Erbschaften von Trödelhalle	0,00	0,00
4980.7880	Sonstige soziale Leistungen aus Spenden	104.000,00	104.000,00
4980.7880-01	Sonstige soziale Leistungen aus Spenden - von Kleidercafe	0,00	0,00
4980.7880-02	Sonstige soziale Leistungen aus Spenden - von Trödelhalle	0,00	0,00
4980.7880-03	Sonstige soziale Leistungen aus Spenden - Mieteinnahmen SNK	0,00	0,00
Geplante Mittel im Deckungskreis gesamt:			104.000,00 *



Deckungskreisliste

mit Einzeldarstellung der Haushaltsstellen
zur HH-/NT-Planung

0028 G-Gegenseitig deckungsfähig

Haushaltsstelle	Bezeichnung	geplante Haushaltsmittel im ...	
		... Ansatz	... Deckungskreis
Gebend / Nehmend			
5800.9504	Lärmschutzwall Bestand bis zur St. 2082	0,00	0,00
5800.9505	Lärmschutzwall an der A99 von St. 2082 bis Münchner Straße	300.000,00	300.000,00
Geplante Mittel im Deckungskreis gesamt:			300.000,00 *



Deckungskreisliste

mit Einzeldarstellung der Haushaltsstellen
zur HH-/NT-Planung

0029 G-Gegenseitig deckungsfähig

Haushaltsstelle	Bezeichnung	geplante Haushaltsmittel im ...	
		... Ansatz	... Deckungskreis
Gebend / Nehmend			
5601.9400	Umbau Gaststätte und Dachsanierung Gaststätte	150.000,00	150.000,00
5601.9401	Baumaßnahme Funktionsgebäude KSC und Umbau Kellergeschoß Bestandsgebäude	25.000,00	25.000,00
5601.9407	Merowinger Hof: Umbau Lüftung und Heizungsanlage, Anschluss Geothermie	0,00	0,00
5601.9503	Baumaßnahme neue Sportplätze	600.000,00	600.000,00
Geplante Mittel im Deckungskreis gesamt:			775.000,00 *



Deckungskreisliste

mit Einzeldarstellung der Haushaltsstellen
zur HH-/NT-Planung

0030 G-Gegenseitig deckungsfähig

Haushaltsstelle	Bezeichnung	geplante Haushaltsmittel im ...	
		... Ansatz	... Deckungskreis
Gebend / Nehmend			
1150.6550	Sachverständigenkosten u.a. für kommunale Wärmeplanung	80.000,00	80.000,00
6000.6550	Sachverständigenkosten/Rechtsberatung allgemein	25.000,00	25.000,00
6100.6550	Sachverständigenkosten	300.000,00	300.000,00
6100.6552	Sachverständigenkosten Ortsentwicklung	75.000,00	75.000,00
6100.6555	Planungskosten, Bebauungspl. u.ähnl. soweit n. Gr. 94ff	130.000,00	130.000,00
6100.6557	Planungskosten Ortsentwicklung	50.000,00	50.000,00
Geplante Mittel im Deckungskreis gesamt:			660.000,00 *

*** Ende der Liste ***

Finanzplan der Collegium 2000 gGmbH für die Jahre 2024 - 2028

	2024	2025	2026	2027	2028
4					
5 Einnahmen					
12 Einnahmen Gesamt	4.625.733	4.671.990	4.765.430	4.860.739	4.957.954
14 Ausgaben					
15 Summe Personalaufwendungen	3.770.183	3.807.885	3.845.964	3.884.423	3.923.268
Küche neu	20.315	48.756	49.244	49.736	50.233
Küche alt incl. 1 Hausmeisterstelle Fahrdienst	-159.060				
Abfindungen Köche	70.485				
Inflationsausgleichsgeld	162.226				
Mitarbeiter werben Mitarbeiter Fachkraft/Fachhelfer	32.004	32.004			
20 Summe Betriebliche Sachaufwendungen	781.061	788.872	796.760	804.728	812.775
39 Summe sonstige Aufwendungen	650.580	657.086	663.657	670.293	676.996
40 davon Zinsen, Avalprovision an Gemeinde, Bürgerdarlehen	90.300	90.300	90.300	90.300	90.300
41 Tilgung	98.280	98.280	98.280	98.280	98.280
42 davon Instandhaltung (soweit nicht WEG)	66.000	66.000	66.000	66.000	66.000
43 davon Miete, Pachten, Leasing (NK WEG und Miete Eigentümer im BW)	396.000	396.000	396.000	396.000	396.000
44 Ausgaben Gesamt	5.327.794	5.334.602	5.355.624	5.409.180	5.463.272
46					
47 Liquiditätsergebnis pro Jahr	-702.061	-662.612	-590.194	-548.442	-505.319

Anmerkung: ohne Zuschuss der Gemeinde Kirchheim

	JAN	FEB	MAR	APR	MAI	JUN	JUL	AUG	SEP	OKT	NOV	DEZ	Soll 2024
4													
5 Einnahmen	Soll	Soll	Soll	Soll	Soll	Soll	Soll	Soll	Soll	Soll	Soll	Soll	Soll
6 Vollstationäre Erlöse	277.000	277.000	277.000	277.000	277.000	277.000	277.000	277.000	277.000	277.000	277.000	277.000	3.324.000
Steigerung durch Vergütungsvereinbarung	26.685	26.685	26.685	26.685	26.685	26.685	26.685	26.685	26.685	26.685	26.685	26.685	320.220
Wegfall Betreuungszuschlag (75,14 € pro Bewohner pro Monat)	-4.500	-4.500	-4.500	-4.500	-4.500	-4.500	-4.500	-4.500	-4.500	-4.500	-4.500	-4.500	-54.000
7 Teilstationäre Erlöse	25.850	25.850	25.850	25.850	25.850	25.850	25.850	25.850	25.850	25.850	25.850	25.850	310.200
8 Küchenerlöse	20.000	20.000	20.000	20.000	20.000	20.000	20.000	20.000	20.000	20.000	20.000	20.000	153.500
9 Betreutes Wohnen/BWVDahoam	30.300	30.300	30.300	30.300	30.300	30.300	30.300	30.300	30.300	30.300	30.300	30.300	363.600
10 Vermietung Sonstiges, PDW, Gewerbe, TG	8.700	8.700	8.700	8.700	8.700	8.700	8.700	8.700	8.700	8.700	8.700	8.700	104.400
Verkauf Kfz UP													8.000
11 Sonstige Erträge / Spenden, Erbbauzins, Sonderposten Auflösung	4.000	4.000	4.000	4.000	4.000	4.000	4.000	4.000	4.000	4.000	4.000	4.000	8.000
12 Einnahmen Gesamt	388.035	388.035	388.035	388.035	388.035	388.035	388.035	370.735	370.735	370.735	370.735	426.548	95.813
14 Ausgaben	Soll	Soll	Soll	Soll	Soll	Soll	Soll	Soll	Soll	Soll	Soll	Soll	Soll
15 Summe Personalaufwendungen	290.767	290.767	290.767	290.767	290.767	290.767	361.252	263.018	344.131	263.018	450.031	344.131	3.770.183
Küche neu								4.063	4.063	4.063	4.063	4.063	20.315
Küche alt incl. 1 Hausmeisterstelle Fahrdienst								-31.812	-31.812	-31.812	-31.812	-31.812	-159.060
Abfindungen Köche							70.485						70.485
Inflationsausgleichsgeld													
Mitarbeiter werben Mitarbeiter Fachkraft/Fachhelfer	2.667	2.667	2.667	2.667	2.667	2.667	2.667	2.667	2.667	2.667	2.667	2.667	162.226
16 davon Löhne und Gehälter	215.000	215.000	215.000	215.000	215.000	215.000	215.000	215.000	215.000	215.000	215.000	215.000	2.700.000
17 davon Altersversorgung	2.000	2.000	2.000	2.000	2.000	2.000	2.000	2.000	2.000	2.000	2.000	2.000	24.000
18 davon gesetzl. Sozialabgaben	41.100	41.100	41.100	41.100	41.100	41.100	41.100	41.100	41.100	41.100	41.100	41.100	535.131
19 davon Fortbildungen/Seminare/sonstige Personalkosten/Zeitarbeit	30.000	30.000	30.000	30.000	30.000	30.000	30.000	30.000	30.000	30.000	30.000	30.000	360.000
20 Summe Betriebliche Sachaufwendungen	63.173	63.173	63.173	63.173	63.173	63.173	63.173	65.642	65.642	65.642	65.642	76.282	781.061
21 Medizinischer Bedarf	250	250	250	250	250	250	250	250	250	250	250	250	3.000
22 Betreuungsbedarf	313	313	313	313	313	313	313	313	313	313	313	313	3.756
23 Fahrzeugkosten	2.100	2.100	2.100	2.100	2.100	2.100	2.100	2.100	2.100	2.100	2.100	2.100	19.700
24 Lebensmittel/Beköstigung	20.000	20.000	20.000	20.000	20.000	20.000	20.000	28.969	28.969	28.969	28.969	28.969	284.845
25 Energie, Wasser etc.	8.800	8.800	8.800	8.800	8.800	8.800	8.800	5.300	5.300	5.300	5.300	5.300	88.100
26 And. Wirtschaftsbedarf	5.000	5.000	5.000	5.000	5.000	5.000	5.000	5.000	5.000	5.000	5.000	5.000	60.000
davon Dienstkleidung Küche	500	500	500	500	500	500	500	100	100	100	100	100	4.000
31 davon Dienstkleidung	2.700	2.700	2.700	2.700	2.700	2.700	2.700	2.700	2.700	2.700	2.700	2.700	32.400
32 davon Wäsche	6.000	6.000	6.000	6.000	6.000	6.000	6.000	6.000	6.000	6.000	6.000	6.000	72.000
34 Verwaltungsaufwand (incl. Jahresabschluss, Anwaltsgebühren)	3.000	3.000	3.000	3.000	3.000	3.000	3.000	3.000	3.000	3.000	3.000	3.000	46.640
35 Wartungsaufwand (soweit nicht WEG)	1.250	1.250	1.250	1.250	1.250	1.250	1.250	250	250	250	250	250	10.000
36 Steuern, Abgaben, Versicherungen	3.130	3.130	3.130	3.130	3.130	3.130	3.130	2.630	2.630	2.630	2.630	2.630	35.060
37 Software Anschaffung Geoon, DAN, Tulipan, EDV	5.500	5.500	5.500	5.500	5.500	5.500	5.500	5.500	5.500	5.500	5.500	5.500	66.000
38 Sonstige Aufwendungen	4.630	4.630	4.630	4.630	4.630	4.630	4.630	4.630	4.630	4.630	4.630	4.630	55.560
39 Summe sonstige Aufwendungen	43.800	43.800	43.800	43.800	43.800	43.800	43.800	43.800	43.800	43.800	43.800	43.800	552.300
40 davon Zinsen, Avalprovision an Gemeinde, Bürgerdarlehen	5.300	5.300	5.300	5.300	5.300	5.300	5.300	5.300	5.300	5.300	5.300	5.300	90.300
41 davon Abschreibungen													0
42 davon Instandhaltung (soweit nicht WEG)	5.500	5.500	5.500	5.500	5.500	5.500	5.500	5.500	5.500	5.500	5.500	5.500	66.000
43 davon Miete, Pachten, Leasing (NK WEG und Miete Eigentümer im BW)	33.000	33.000	33.000	33.000	33.000	33.000	33.000	33.000	33.000	33.000	33.000	33.000	396.000
44 Ausgaben Gesamt	397.740	397.740	397.740	397.740	397.740	405.740	468.225	372.460	453.573	372.460	559.473	482.913	5.103.544
46	Soll	Soll	Soll	Soll	Soll	Soll	Soll	Soll	Soll	Soll	Soll	Soll	Soll
47 Ergebnis pro Monat	-9.705	-9.705	-9.705	-9.705	-9.705	-17.705	-80.190	-1.725	-82.838	-1.725	-188.738	-56.365	-477.811
48 Laufende Liquidität am Monatsende	254.074	244.369	234.664	224.959	215.254	197.549	117.359	115.634	32.796	31.071	-157.667	-214.032	

Anmerkung: ohne Zuschuss Gemeinde und Abschreibungen

:\Jahresabschluss\2024\2024_Liquiditätsplan_Collegium2000_310124,aktuell_310124

Stellenplan 2024 der Collegium 2000 gGmbH

Der Betriebsübergang von Pflegestern Seniorenservice gGmbH auf Collegium 2000 gGmbH erfolgte zum 01.04.2018. Alle Mitarbeiter des Seniorenzentrum wurden übernommen.

Zum 01.01.2024 hatte Collegium 2000 insgesamt 116 Mitarbeiter, davon 84 in Voll/Teilzeit und 32 geringfügig Beschäftigte

Kirchheim, den 31.01.2024

Saldenauskunft
Mandant : Collegium 2000 gGmbH (001)
Buchkreis : Collegium 2000 gGmbH (0001)
Buchjahr : Geschäftsjahr 2023 (01.01.23 - 31.12.23)
Periode : 15 / 31. Dezember 2023 - 31. Dezember 2023
Konto : Sachkonten 100 bis 899

Konto-Bezeichnung	Saldovortrag	Soll (kumuliert)	Haben (kumuliert)	Saldo (kumuliert)
100 Bebaute Grundstücke Betriebsbauten	1.901.119,19		0,00	1.901.119,19
110 Betriebsbauten	5.323.503,00		0,00	5.323.503,00
111 Tagespflege Umbau	291.358,00		0,00	291.358,00
120 Außenanlagen Betriebsbauten	5.545,00		0,00	5.545,00
400 Betriebsbauten fremde Grundstücke	0,00		0,00	0,00
500 Technische Anlagen Betriebsbauten	0,00	33.412,30	0,00	33.412,30
600 Einrichtung /Ausstattung Betriebsbauten	104.787,00	0,00	0,00	104.787,00
624 Wirtschaftsausstattung	56.106,00	19.455,71	0,00	75.561,71
626 Verwaltungsausstattung	28.155,00	0,00	0,00	28.155,00
628 Technische Ausstattung	18.101,00	0,00	0,00	18.101,00
629 EDV Hardware	40.149,00	0,00	2.109,83	38.039,17
630 Fahrzeuge	32.112,00	0,00	0,00	32.112,00
640 Geringwertige Wirtschaftsgüter	0,00	8.636,35	0,00	8.636,35
645 Sammelposten GWG	0,00	1.085,99	0,00	1.085,99
710 Anlagen im Bau Wohnbauten	9.660,00	0,00	0,00	9.660,00
806 Geschäfts - oder Firmenwert	1,00	0,00	0,00	1,00
807 EDV Software	5.578,00	0,00	0,00	5.578,00
830 Beteiligungen	100,00	0,00	0,00	100,00
899 Anlagevermögen unterjährige Afa	0,00	0,00	300.000,00	-300.000,00

Bilanz - Aktiva

Primäre Bilanz/GuV

Geschäftsjahr 2023

Buchungskreis : 0001 | Collegium 2000 gGmbH

Zeitraum : 01.01.2023 - 31.12.2023 , Periode 1 - 15

	<u>2022</u>	<u>2023</u>
Aktiva Aktiv-Seite		
A. Ausstehende Einlagen auf gez./gew. Kapital	0.00	0.00
B. Anlagevermögen		
I. Sachanlagen		
1. Grundstücke mit Betriebsbauten	7.521.525,19	7.521.525,19
2. Grundstücke mit Wohnbauten	0.00	0.00
3. Grundstücke ohne Bauten	0.00	0.00
5. Betriebsvorrichtungen/ technische Anlagen	104.787,00	138.199,30
4. Bauten auf fremden Grundstücken	0.00	0.00
6. Einrichtungen und Ausstattungen ohne Fahrzeuge	142.511,00	159.856,88
7. Fahrzeuge	32.112,00	32.112,00
8. GWG		9.722,34
9. Geleistete Anzahlungen und Anlagen Bau	9.660,00	9.660,00
10. Immaterielle Vermögensgegenstände	5.579,00	5.579,00
Direkt zugeordnet	0.00	-300.000,00
Summe Sachanlagen	7.816.174,19	7.576.654,71
II. Finanzanlagen		
1. Anteile an Verbundenen Unternehmen	0.00	0.00
2. Ausleihungen an Verbundene Unternehmen	0.00	0.00
3. Beteiligungen	100,00	100,00
4. Ausleihungen an Unternehmen mit denen ein	0.00	0.00
5. Wertpapiere des Anlagevermögens	0.00	0.00
6. Sonstige Finanzanlagen	0.00	0.00
Summe Finanzanlagen	100,00	100,00
Summe Anlagevermögen	7.816.274,19	7.576.754,71
C. Umlaufvermögen		
I. Vorräte		
1. Roh-, Hilfs-, und Betriebsstoffe	26.160,63	26.160,63
2. Geleistete Anzahlungen	0.00	0.00
Summe Vorräte	26.160,63	26.160,63
II. Forderungen und sonstige Vermögensgegenstände		
1. Forderungen aus Lieferungen und Leistungen	112.387,91	80.813,41
2. Forderungen an Gesellschaften oder Träger der Einrichtung	0.00	0.00
3. Forderungen gegen Verbundene Unternehmen	0.00	0.00
4. Forderungen gegen Unternehmen, mit denen ein	0.00	0.00
5. Forderungen aus öffentlicher Förderung	0.00	0.00
6. Forderungen aus nichöffentlicher Förderung	0.00	0.00
7. Sonstige Vermögensgegenstände	89.504,85	58.762,50
8. Umsatzsteuer	76.856,91	119.389,61
Summe Forderungen und sonstige Vermögensgegenstände	278.749,67	258.965,52
III. Wertpapiere des Umlaufvermögens	0.00	0.00
IV. Kassenbestand, Guthaben bei Kreditinstituten und	85.058,64	546.334,10
Summe Umlaufvermögen	389.968,94	831.460,25
D. Ausgleichsposten		
1. Ausgleichsposten aus Darlehensförderung	0.00	0.00
2. Ausgleichsposten für Eigenmittelförderung	0.00	0.00
Summe Ausgleichsposten	0.00	0.00
E. Rechnungsabgrenzungsposten	0.00	0.00
F. Nicht durch Eigenkapital gedeckter Fehlbetrag	0.00	0.00
Summe der Aktiv-Seite	8.206.243,13	8.408.214,96

Bilanz - Passiva

Primäre Bilanz/GuV

Geschäftsjahr 2023

Buchungskreis : 0001 | Collegium 2000 gGmbH

Zeitraum : 01.01.2023 - 31.12.2023 , Periode 1 - 15

	<u>2022</u>	<u>2023</u>
Passiva Passiv-Seite		
A. Eigenkapital		
1. Gezeichnetes/Gewährtes Kapital	500.000,00	500.000,00
2. Kapitalrücklagen	9.238.665,05	10.338.665,05
3. Gewinnrücklagen	0,00	0,00
4. Gewinnvortrag/Verlustvortrag	-7.802.415,86	-8.015.862,76
5. Jahresabschluß/Jahresfehlbetrag	0,00	0,00
Summe Eigenkapital	1.936.249,19	2.822.802,29
B. Sonderposten aus Zuschüssen und Zuweisungen zur		
1. Sonderposten aus öffentlichen Fördermitteln für Investitionen	1.410.540,00	1.410.540,00
2. Sonderposten aus nicht öffentlichem Fördermitteln für	0,00	0,00
Summe Sonderposten aus Zuschüssen und Zuweisungen zur	1.410.540,00	1.410.540,00
C. Rückstellungen	90.585,95	0,00
D. Verbindlichkeit		
1. Verbindlichkeiten aus Lieferungen und Leistungen	80.353,13	84.100,31
2. Verbindlichkeiten gegenüber Kreditinstituten	4.263.406,32	4.182.819,04
3. Erhaltene Anzahlungen	0,00	0,00
4. Verbindlichkeiten gegenüber Gesellschaften oder den Träger der	0,00	0,00
5. Verbindlichkeiten gegenüber verbundenen Unternehmen	0,00	0,00
6. Verbindlichkeiten gegenüber Unternehmen, mit denen ein	0,00	0,00
7. Verbindlichkeiten aus öffentlichen Fördermitteln für Investitionen	0,00	0,00
8. Verbindlichkeiten aus nicht öffentlichen Fördermitteln für	0,00	0,00
9. Sonstige Verbindlichkeiten	559.527,33	560.852,80
10. Verwahrgeldkonto	2.530,00	2.475,00
11. Umsatzsteuer	76.498,11	107.729,38
Summe Verbindlichkeit	4.982.314,89	4.937.976,53
E. Ausgleichsposten aus Darlehensförderung	0,00	0,00
F. Rechnungsabgrenzungsposten		0,00
Summe der Passiv-Seite	8.419.690,03	9.171.318,82
	Summe Aktiva	8.408.214,96
	Summe Passiva	9.171.318,82
	Verlust	763.103,86

Gewinn- und Verlustrechnung

Primäre Bilanz/GuV

Geschäftsjahr 2023

Buchungskreis : 0001 | Collegium 2000 gGmbH

Zeitraum : 01.01.2023 - 31.12.2023 , Periode 1 - 15

	<u>2022</u>	<u>2023</u>	
GuV GuV			
1. Erträge aus allgemeinen Pflegeleistungen gemäss PflegeVG	-2.147.508,30	-2.588.927,07	
2. Erträge aus Unterkunft und Verpflegung	-551.459,26	-654.096,14	
3. Erträge aus Zusatzleistungen und Transportleistungen nach	-31.622,84	-29.024,49	
4. Erträge aus gesonderter Berechnung von Investitionskosten	-364.905,49	-386.871,26	
5. Zuweisungen und Zuschüsse zu Betriebskosten	0.00	0.00	
6. Erhöhung oder Verminderung an Erzeugnissen und	0.00	0.00	
7. Andere aktivierte Eigenleistungen	0.00	0.00	
8. Sonstige Betriebliche Erträge			
a) Betreutes Wohnen / Mieterträge	-411.230,56	-449.712,13	
b) Erträge Essensversorgung extern	-444.875,78	-341.720,71	
c) Sonstige Erträge	-99.998,03	-122.352,59	
Summe Sonstige Betriebliche Erträge	-956.104,37	-913.785,43	-4.572.704,39
9. Personalaufwand			
a) Löhne und Gehälter	2.444.279,72	2.573.385,31	
b) Sozialabgaben, Altersvorsorgung und sonstige Aufwendungen	519.685,63	575.915,39	
c) Zeitarbeit	150.558,39	378.391,29	
Summe Personalaufwand	3.114.523,74	3.527.691,99	
10. Materialaufwand			
a) Lebensmittel	398.980,36	380.893,07	
b) Aufwendungen für Zusatzleistungen	38.454,60	6.171,20	
c) Wasser, Energie, Brennstoffe	104.816,30	103.244,77	
d) Wirtschaftsbedarf/Verwaltungsbedarf	159.888,33	133.053,89	
e) bezogene Leistungen	270.704,50	240.797,63	
Summe Materialaufwand	972.844,09	864.160,56	
11. Aufwendungen für zentrale Dienstleistungen	179,76	206,95	
12. Steuern, Abgaben, Versicherungen	17.362,23	22.032,37	
13. Sachaufwendungen für Hilfs- und Nebenbetriebe	0.00	0.00	
14. Mieten, Pacht, Leasing	390.000,76	406.814,48	
15. Erträge aus Förderung von Investitionen	0.00	0.00	
16. Erträge aus der Auflösung von Sonderposten	-47.813,00	0.00	
17. Erträge aus Erstattung von Ausgleichsposten	0.00	0.00	
18. Aufwendungen aus der Zuführung zu	0.00	0.00	
19. Aufwendungen aus der Zuführung zu Ausgleichsposten	0.00	0.00	
20. Abschreibungen			
a) Abschreibungen auf immaterielle Vermögensgegenstände und	0.00	0.00	
b) Abschreibungen auf Forderungen und sonstige	0.00	0.00	
Direkt zugeordnet	323.617,56	300.000,00	
Summe Abschreibungen	323.617,56	300.000,00	
21. Aufwendungen für Instandhaltung und Instandsetzung	63.760,63	68.397,61	
22. Sonstige Aufwendungen	77.009,98	81.559,08	
23. Erträge aus Beteiligungen	0.00	0.00	
24. Erträge aus Finanzanlagen	0.00	0.00	
25. Zinsen und ähnliche Erträge	-9.305,47	-3.698,30	
26. Abschreibungen auf Finanzanlagen und Wertpapieren des	0.00	0.00	
27. Zinsen und ähnliche Aufwendungen	95.940,11	93.080,42	
28. Ergebnis der gewöhnlichen Geschäftstätigkeit	0.00	0.00	
29. Außerordentliche Erträge	-733.073,23	-24.436,91	
30. Außerordentliche Aufwendungen	0.00	0.00	
31. Weitere Erträge	0.00	0.00	
32. Außerordentliches Ergebnis	0.00	0.00	
33. Ergebnisverwendung	0.00	0.00	
34. Jahresüberschuss/Jahresfehlbetrag	0.00	0.00	
Ergebnis der GuV	213.446,90	763.103,86	763.103,86

Aufstellung über die Rückstellungen und Verbindlichkeiten der Collegium 2000 gGmbH
(Stand 31.12.23 - entsprechend des Jahresabschlusses)

Rückstellungen			
Schnurr Abschluss und Prüfung 2022/2023		24.000,00	
Überstunden		16.399,82	
Urlaub		6.300,00	
Summe Rückstellungen		46.699,82	
Verbindlichkeiten			
Verbindlichkeiten aus Lieferung und Leistung	84.100,31 €		Banktransit
Verbindlichkeiten gegenüber Kreditinstituten	4.161.425,12 €		Ford. Pers.
Verbindlichkeiten aus Bürgerdarlehen	506.125,35 €		Lohnsteuer
Verbindlichkeiten Finanzamt Umsatzsteuer	107.729,38 €		Verwahrgeld
sonstige Verbindlichkeiten	78.596,37 €		Mietkaution MA
Summe:	4.937.976,53 €		Mietkaution BW
			Sonderzahl.Döring
			21.393,92 €
			10.733,19 €
			23.876,50 €
			2.475,00 €
			6.480,56 €
			11.023,00 €
			2.614,20 €
			78.596,37 €

Wirtschafts- und Finanzplan 2024 – 2028

Betriebsergebnis	Wirtschaftsplan 2024	Wirtschaftsplan 2025	Wirtschaftsplan 2026	Wirtschaftsplan 2027	Wirtschaftsplan 2028
Einnahmen aus Grundverkäufen	- €	- €	- €	- €	- €
Einnahmen aus Vermietung	230.126,00 €	225.630,00 €	225.630,00 €	225.630,00 €	225.630,00 €
Einnahmen aus Verpachtung	135.800,00 €	158.200,00 €	158.200,00 €	158.200,00 €	158.200,00 €
Einnahmen aus sonst. Nutzungsentgelten	- €	- €	- €	- €	- €
Einnahmen aus Personalüberlassung	- €	- €	- €	- €	- €
Einnahmen aus Sach- und Dienstleistungen	- €	- €	- €	- €	- €
Einnahmen aus Kreditaufnahme	675.000,00 €	- €	- €	- €	- €
Erträge aus Kostenerstattungen	- €	- €	- €	- €	- €
Sonstige Erträge (Schuldendienst)	67.200,00 €	67.200,00 €	67.200,00 €	67.200,00 €	67.200,00 €
Summe betrieblicher Erträge/Einnahmen	1.108.126,00 €	451.030,00 €	451.030,00 €	451.030,00 €	451.030,00 €
Personalaufwendungen	28.000,00 €	28.000,00 €	28.000,00 €	28.000,00 €	28.000,00 €
Aufwendungen für Pachten	38.840,00 €	38.840,00 €	38.840,00 €	38.840,00 €	38.840,00 €
Aufwendungen für Grunderwerb	742.350,00 €	33.600,00 €	33.600,00 €	33.600,00 €	33.600,00 €
Aufwendungen für Büromieten	- €	- €	- €	- €	- €
Versorgungsaufwendungen	- €	- €	- €	- €	- €
Aufwendungen für Kreditilligungen	252.220,00 €	252.220,00 €	252.220,00 €	252.220,00 €	252.220,00 €
Aufwendungen für Sach- und Dienstleistungen	20.000,00 €	20.000,00 €	20.000,00 €	20.000,00 €	20.000,00 €
Aufwendungen für Instandhaltungsmaßnahmen	15.000,00 €	2.500,00 €	2.500,00 €	2.500,00 €	2.500,00 €
Sonstige Ausgaben	1.500,00 €	1.500,00 €	1.500,00 €	1.500,00 €	1.500,00 €
Summe betrieblicher Aufwendungen/Ausgaben	1.097.910,00 €	376.660,00 €	376.660,00 €	376.660,00 €	376.660,00 €
Summe Betriebsergebnis (Differenz Ertrag/Aufwand)	10.216,00 €	74.370,00 €	74.370,00 €	74.370,00 €	74.370,00 €



Erläuterungen zum Wirtschafts- und Finanzplan 2024 - 2028

Einnahmen aus Vermietung und Verpachtung in 2024:

Zugspitzstraße 33-37	157.500,00 € *
Hauptstraße 31	36.750,00 € *
Flurstraße (Fl. Nr. 82)	49.000,00 € †
Maikäferstraße 2a	16.080,00 € ‡
Ottostraße 15-17 Mieteinnahmen	4.496,00 € ,
Ottostraße 15-17 Pacht- und Schuldendienst	86.800,00 € #
<u>Schlehenring Gewerbe</u>	<u>15.300,00 € ‡</u>
Gesamt in 2023	365.926,00 €

* Dies sind die bereinigten Mieteinnahmen abzgl. der Instandhaltungsmaßnahmen und Verwaltergebühren der Baugesellschaft München-Land. In 2024 werden Mietpreisanpassungen bis zur Höhe des Beschlusses des GR geprüft. Grob prognostiziert mit 5 %.

† Eine Pachterhöhung ist zum 01.01.2025 um 3 % als Staffelpacht im Erbbauvertrag vereinbart.

‡ Für 2024 werden ab dem 01.01.2024 ca. 1.200 € / mtl. angesetzt.

, Ab 2024 sollen die beiden Wohnungen gegen Bauland getauscht werden, daher werden nur 4 Monate a 1.124,- € berücksichtigt.

‡ Ab 2024 16.080,- € (geschätzte Mieteinnahmen)

Die Pachtzahlung für 2/6 Anteile am Kopfgrundstück beträgt 3.500,- € (12 Monate), sowie der Schuldendienst für weitere 3/6 Anteile am Kopfgrundstück ca. 5.600,- € (8 Monate).

Einnahmen aus Verpachtung:

Verpachtung der Anteile des Kommunalunternehmens aus der Fl. Nr. 82 die als Bauland gem. Bebauungsplan 99/K ausgewiesen sind. Die Verpachtung des 1.174 m² großen Grundstücks mit zwei Baukörpern findet im Erbpachtbaurecht statt. Mit dem Erbbaurechtsnehmer wurde eine Staffelpacht vereinbart. Ferner werden mittels Pachtvertrag die 2/6 Miteigentumsanteile des unbebauten Kopfgrundstückes in der Ottostraße an die Gemeinde Kirchheim b. München mit a 3.500,- € verpachtet. Nach dem Tauschgeschäft mit den anderen Eigentümern in der Ottostraße, gehen die neu erworbenen 3/6 Miteigentumsanteile am Kopfgrundstück im Schuldendienst an die Gemeinde Kirchheim mit a 5.600,- €/monatlich.

Aufwendungen für Pachten:

Die Zahlung der Pachten an die Gemeinde Kirchheim b. München für die gepachteten bebauten Grundstücke bemisst sich anhand der oben aufgeführten Einnahmen aus Vermietung der Zugspitzstraße 33-37 und der Hauptstraße 31. Die Zahlung der Pacht ist einmal jährlich am Ende jeden Wirtschaftsjahres selbstständig zu leisten und entspricht 20 % den bereinigten Jahreseinnahmen aus den Vermietungen.

Aufwendungen für Grunderwerb:

Aufgrund eines Grundstückstauschgeschäfts mit Flächen aus dem Projekt Kirchheim 2030 und der Fl. Nr. 82, wird die dabei anfallende Wertdifferenz der beiden Grundstücke zu Lasten des Kommunalunternehmens, innerhalb der nächsten 10 Jahre, zu gleichen Raten, pro Jahr je 33.600 € beglichen. Für das Tauschgeschäft der der Immobilie in der Ottostraße werden nochmal ca. 33.750 € an Nebenkosten anfallen.

Aufwendungen für Kredittilgungen:

Dies sind Tilgungen des aufgenommenen Kredites aus 2018 zum Kauf der Fl. Nr. 82, der Gemarkung Kirchheim sowie Kredite aus 2022 zum Kauf der Gewerbeeinheit im Schlehenring sowie der beiden Wohnungen aus dem aktuellen Bauabschnitt im Projekt Kirchheim 2030, welches zusätzlich mit KFW Förderung beantragt wurde. Ferner für einen Kredit für zwei Wohnungen in der Ottostraße, welcher in 2023 aufgenommen wurde und ein Kredit für den Ausgleichsbetrag des Tauschgeschäfts Ottostraße.

Aufwendungen für Sach-/Dienstleistungen:

Sind beispielsweise die Rechnungen und Prüfungen vom Steuerberater, der Hausverwaltung BML und die benötigte Büroausstattung.

Aufwendungen für Instandhaltungsmaßnahmen:

Für 2024 wird der Sanitärbereich in der Gewerbeeinheit Schlehenring noch einmal komplett renoviert.

Sonstige Ausgaben:

Für sonstige unvorhergesehene Ausgaben, die zur Erstellung des Wirtschaftsplans nicht bekannt waren bzw. noch nicht sind. Hier- zu zählen auch Büromaterial, Verpflegung, IT/EDV, A0 Plotter/Scanner für Tekturen, Softwarekosten, etc...

HANDELSBILANZ zum 31. Dezember 2022

Kommunalunternehmen Liegenschaftsverwaltung Kirchheim, 85551 Kirchheim b. München

AKTIVA

PASSIVA

	Geschäftsjahr Euro	Vorjahr Euro	Geschäftsjahr Euro	Vorjahr Euro
A. Anlagevermögen				
I. Sachanlagen				
1. Grundstücke und grundstückseigene Rechte mit Betriebs-, Geschäfts- und anderen Bauten	709.989,93	399.272,89		
2. Betriebs- und Geschäftsausstattung	3.837,00	4.708,00		
3. geleistete Anzahlungen und Anlagen im Bau	319.929,24	75.503,81		
	<u>1.033.756,17</u>	<u>479.484,70</u>		
Summe Anlagevermögen	1.033.756,17	479.484,70		
B. Umlaufvermögen				
I. Vorräte				
1. unfertige Erzeugnisse, unfertige Leistungen	851.109,35	852.201,85		
			6.839,09	6.839,09
			<u>25.500,00</u>	<u>44.800,00</u>
			32.339,09	51.639,09
C. Verbindlichkeiten				
1. Verbindlichkeiten gegenüber Kreditinstituten			1.395.749,17	1.389.775,35
2. Verbindlichkeiten aus Lieferungen und Leistungen			17.832,53	8.101,90
Übertrag	<u>1.884.865,52</u>	<u>1.331.686,55</u>	<u>1.413.581,70</u>	<u>1.397.877,25</u>
		Übertrag	1.526.755,10	1.428.096,35

Josef Popp & Partner
Steuerberater Wirtschaftsprüfer Rechtsanwalt

HANDELSBILANZ zum 31. Dezember 2022

Kommunalunternehmen Liegenschaftsverwaltung Kirchheim, 85551 Kirchheim b. München

AKTIVA

PASSIVA

	Geschäftsjahr		Vorjahr	
	Euro	Euro	Euro	Euro
Übertrag	1.884.865,52	1.331.686,55	Übertrag	1.413.581,70
II. Forderungen und sonstige Vermögensgegenstände				
1. sonstige Vermögensgegenstände	396,14	711,84		
III. Kassenbestand, Bundesbankguthaben, Guthaben bei Kreditinstituten und Schecks	1.127.836,74	1.593.546,06		
Summe Umlaufvermögen	1.979.342,23	2.446.459,75		
C. Rechnungsabgrenzungsposten	899,05	899,05		
	3.013.997,45	2.926.843,50		
			Geschäftsjahr	Vorjahr
			Euro	Euro
			1.526.755,10	1.428.096,35
			1.413.581,70	1.397.877,25
			6.832,70	34.551,33
			66.827,95	66.318,57
			1.487.242,35	1.498.747,15
			3.013.997,45	2.926.843,50

GEWINN- UND VERLUSTRECHNUNG vom 01.01.2022 bis 31.12.2022

KU Liegenschaftsverwaltung Kirchheim

Kirchheim

	Euro	Geschäftsjahr Euro	Vorjahr Euro
1. Umsatzerlöse		246.347,12	1.692.348,65
2. Verminderung des Bestandes an fertigen und unfertigen Erzeugnissen		1.092,50	1.389.797,60
3. sonstige betriebliche Erträge		742,60	836,00
4. Materialaufwand			
a) Aufwendungen für Roh-, Hilfs- und Betriebsstoffe und für bezogene Waren	3.313,00		36.873,58
b) Aufwendungen für bezogene Leistungen	<u>60.573,69</u>		<u>74.869,70</u>
		63.886,69	111.743,28
5. Personalaufwand			
a) Löhne und Gehälter	16.416,00		65.976,00
b) soziale Abgaben und Aufwendungen für Altersversorgung und für Unterstützung	<u>4.668,97</u>		<u>14.081,23</u>
		21.084,97	80.057,23
6. Abschreibungen			
a) auf immaterielle Vermögensgegenstände des Anlagevermögens und Sachanlagen		3.983,87	847,14
7. sonstige betriebliche Aufwendungen		15.601,96	45.248,95
8. Zinsen und ähnliche Aufwendungen		23.307,00	22.094,56
9. Steuern vom Einkommen und vom Ertrag		63,30-	6.174,46
10. Ergebnis nach Steuern		<u>118.196,03</u>	<u>37.221,43</u>
11. sonstige Steuern		237,28	16,30
12. Jahresgewinn		<u><u>117.958,75</u></u>	<u><u>37.205,13</u></u>