



# Kirchheim.

## Haushalt 2021

der Gemeinde Kirchheim b. München



# Haushaltsplan 2021

## I N H A L T

---

	Seite
1. Haushaltssatzung	1
2. <b>Vorbericht</b>	<b>3</b>
3. Übersicht über den Stand der Schulden	22
4. Übersicht über den Stand der Rücklagen	23
5. Übersicht zu den Verpflichtungsermächtigungen bzw. Kreditaufnahmen	24
6. Stellenplan	25
7. Gesamtplan (Zusammenfassung der Einnahmen/Ausgaben)	33
8. Haushaltsquerschnitt (Einzelpläne 0-8)	36
9. Haushaltsquerschnitt (Einzelplan 9)	42
10. Gruppierungsübersicht	44
12. Finanzierungsübersicht	59
11. Übersicht zur Beurteilung der dauernden Leistungsfähigkeit	60
12. <b>Verwaltungshaushalt (Einzelpläne)</b>	<b>61</b>
12. a) Notizen zu den Haushaltsstellen	188
13. Übersicht über die zum Ende des Haushaltsjahres 2020 gebildeten (neuen) Haushaltsausgebereste	213
14. <b>Vermögenshaushalt (Einzelpläne)</b>	<b>215</b>
14. a) Notizen zu den Haushaltsstellen	313
15. Finanzplan nach Arten	318
16. Finanzplan nach Aufgaben	324
17. Deckungskreisliste	327
18. Collegium 2000 gemeinnützige GmbH (Entwurf Wirtschaftsplan 2021, Entwurf Bilanz 2019, etc.)	362
19. Kommunalunternehmen Liegenschaftsverwaltung Kirchheim (Wirtschaftsplan 2021, Bilanz 2018 (2019 noch nicht erstellt, etc.)	370

# ***Haushaltssatzung***

***der Gemeinde Kirchheim b. München, Landkreis München, für das***

## ***Haushaltsjahr 2021***

Aufgrund der Art. 63 ff. der Gemeindeordnung für den Freistaat Bayern (GO) wird folgende Haushaltssatzung erlassen:

### **§ 1 Haushaltsplan**

Der als Anlage beigefügte Haushaltsplan für das Haushaltsjahr 2021 wird hiermit festgesetzt; er schließt ab:

<b>Verwaltungshaushalt</b> in den Einnahmen und Ausgaben	<b>41.724.600 Euro</b>
<b>Vermögenshaushalt</b> in den Einnahmen und Ausgaben	<b>33.303.200 Euro</b>
<b>Gesamthaushalt</b> Einnahmen und Ausgaben	<b>75.027.800 Euro</b>

### **§ 2 Kredite**

Kreditaufnahmen für Investitionen und Investitionsförderungsmaßnahmen sind in Höhe von **10.760.200 Euro** vorgesehen.

### **§ 3 Verpflichtungsermächtigungen**

Verpflichtungsermächtigungen im Vermögenshaushalt werden in Höhe von **47.417.000 Euro** festgesetzt.

#### **§ 4 Hebesätze**

Die Steuersätze (Hebesätze) für nachstehende Gemeindesteuern werden wie folgt festgesetzt:

- |                         |  |                 |
|-------------------------|--|-----------------|
| <b>1. Grundsteuer</b>   | a) für land- und forstwirtschaftliche Betriebe (A) | <b>280 v.H.</b> |
|                         | b) für Grundstücke (B)                             | <b>280 v.H.</b> |
| <b>2. Gewerbesteuer</b> |  | <b>360 v.H.</b> |

#### **§ 5 Kassenkredite**

Der Höchstbetrag der Kassenkredite zur rechtzeitigen Leistung von Ausgaben nach dem Haushaltsplan wird auf **3.000.000 Euro** festgesetzt.

#### **§ 6 Inkrafttreten**

Diese Haushaltssatzung tritt mit dem 01.01.2021 in Kraft.

Kirchheim b. München,

Maximilian Bötl  
Erster Bürgermeister

## *Vorbericht zum Haushaltsplan 2021*

<u>Inhaltsübersicht</u>	Seite
<b><u>I) Allgemeines</u></b>	4
1. Haushaltsplanaufstellung	4
2. Einwohnerentwicklung	4
3. Investitionsquote	5
<b><u>II) Entwicklung der wichtigsten Einnahme- und Ausgabearten</u></b>	6
<b>1. Einnahmen des Verwaltungshaushaltes</b>	6
1.1 Gewerbesteuer	6
1.2 Einkommensteuerbeteiligung	7
1.3 Grundsteuer	8
1.4 Übrige Steuereinnahmen	9
1.5 Steuerkraft	9
1.6 Einnahmen aus Verwaltung und Betrieb	10
1.7 Sonstige Finanzeinnahmen	10
<b>2. Ausgaben des Verwaltungshaushaltes</b>	10
2.1 Personalausgaben	10
2.2 Ausgaben für Verwaltung und Betrieb	11
2.3 Zuweisungen und Zuschüsse	12
2.4 Sonstige Finanzausgaben	12
<b>3. Einnahmen des Vermögenshaushaltes</b>	14
<b>4. Ausgaben des Vermögenshaushaltes</b>	15
<b><u>III) Schulden und Kredite</u></b>	16
<b><u>IV) Rücklagen</u></b>	20
<b><u>V) Vergleich Haushaltsplan mit Finanzplan</u></b>	21

## 1) Allgemeines

### 1. Haushaltsplanaufstellung

Die Haushaltssatzung mit den Ansätzen des Haushaltsplanes sowie der Finanzplan wurde in zwei Sitzungen des Hauptausschusses sowie des gesamten Gemeinderates erarbeitet.

Der Haushalt 2021 hat ein Gesamtvolumen in Höhe von 75,03 Mio. Euro, wobei 41,72 Mio. Euro auf den Verwaltungshaushalt und 33,30 Mio. Euro auf den Vermögenshaushalt fallen. Das Gesamtvolumen steigt damit gegenüber 2020 um rund 18,9 %.

Die Ausgaben des Verwaltungshaushaltes sinken dabei um ca. 5,58 %, der Vermögenshaushalt steigt um rund 75,9 %. Es wird voraussichtlich eine Zuführung vom Vermögens- an den Verwaltungshaushalt in Höhe von 410.900 Euro erforderlich.

Wenn von der Zuführung an den Vermögenshaushalt die Tilgung der Kredite abgezogen wird, ergibt sich die zur Finanzierung von Investitionen freie Spanne. Da der Haushalt 2021 keine Zuführung bzw. nicht einmal die Mindestzuführung an den Vermögenshaushalt ausweist, muss festgestellt werden, dass keine freie Spanne zur Finanzierung von Investitionen vorhanden ist.

### 2. Einwohnerentwicklung

Gegenüber 2020 mit 12.991 Einwohnern sind für 2021 12.972 Einwohner festzustellen, 19 weniger als im Vorjahr (Stand des Einwohnermeldeamtes zum 31.12.2020).

Eine Aufgliederung der Altersgruppen ergibt folgende Situation:

	Jahr 2021		Jahr 2020	
0-5 Jahre	555	4,28 %	594	4,57 %
6-20 Jahre	1.917	14,78 %	1.878	14,46 %
21-40 Jahre	2.806	21,63 %	2.909	22,39 %
41-60 Jahre	3.667	28,27 %	3.635	27,98 %
über 60 Jahre	4.027	31,04 %	3.975	30,60 %
<b>Gesamt</b>	<b>12.972</b>	<b>100,00 %</b>	<b>12.991</b>	<b>100,00 %</b>

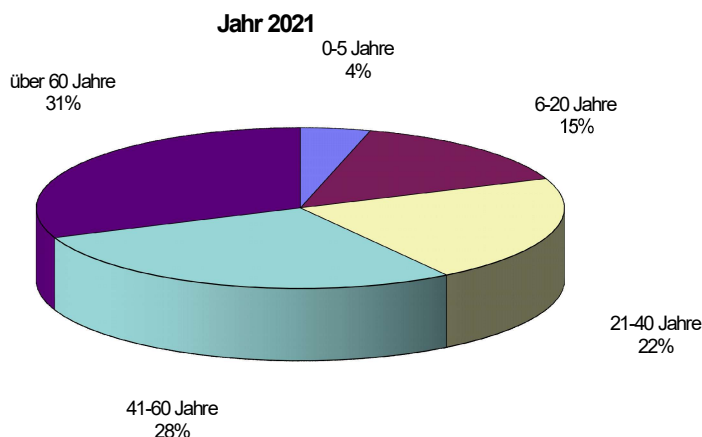

Entwicklung der Altersgruppen von 2006 bis 2021 in % zur Gesamtzahl:

	2006	2007	2008	2009	2010	2011	2012	2013	2014	2015	2016	2017	2018	2019	2020	2021
	%	%	%	%	%	%	%	%	%	%	%	%	%	%	%	%
<b>0 - 5 Jahre</b>	4,00	4,12	4,00	4,18	4,40	4,19	4,20	4,29	4,51	4,61	4,86	4,73	4,83	4,63	4,57	4,28
<b>6 - 20 Jahre</b>	16,60	16,41	16,30	16,06	15,61	15,37	14,88	14,44	14,39	14,12	14,10	14,22	14,37	14,40	14,46	14,78
<b>21 - 40 Jahre</b>	24,33	23,65	22,62	22,46	22,43	22,95	23,21	23,48	23,82	24,02	23,76	23,63	22,76	22,62	22,39	21,63
<b>41 - 60 Jahre</b>	33,21	32,88	32,77	32,01	31,44	30,88	30,39	29,91	29,10	28,47	28,20	28,11	28,11	28,04	27,98	28,27
<b>über 60 Jahre</b>	21,67	22,94	24,11	25,29	26,11	26,61	27,31	27,89	28,17	28,78	29,08	29,31	29,93	30,31	30,60	31,04

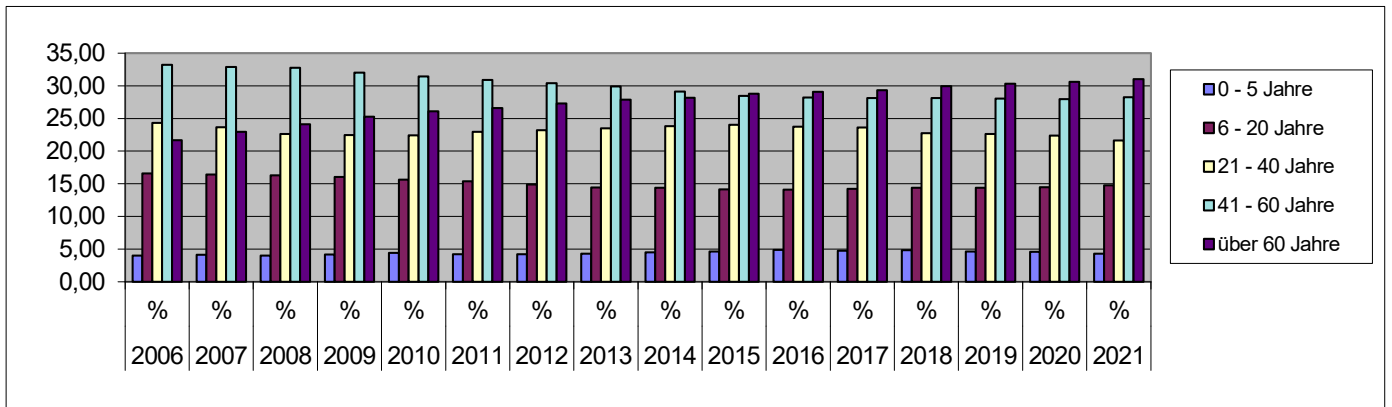

### 3. Investitionsquote

Die Investitionsquote errechnet sich aus dem Verhältnis der bereinigten Ausgaben des Vermögenshaushaltes zu den bereinigten Gesamtausgaben (Vermögens- und Verwaltungshaushalt).

Die Entwicklung der Investitionsquote zeigt die Investitionskraft der Gemeinde in den letzten Jahren.

Die bereinigten Werte ergeben sich durch Abzug der „besonderen Finanzierungsvorgänge“ (Tilgung und Rücklagenzuführungen) und der „Doppelzahlungen“ (Gewerbesteuerumlage, Zuführungen vom bzw. an den Vermögenshaushalt). Die Gemeinde Kirchheim erreicht für 2021 eine Investitionsquote von 44,03 %.

Die folgende Darstellung zeigt die Entwicklung der Investitionsquote in den letzten Jahren:

1997	16%
1998	23%
1999	19%
2000	37%
2001	32%
2002	31%
2003	27%
2004	29%
2005	38%
2006	20%
2007	29%
2008	37%
2009	43%
2010	23%
2011	22%
2012	34%
2013	37%
2014	33%
2015	38%
2016	38%
2017	28%
2018	32%
2019	31%
2020	27%
2021	44%

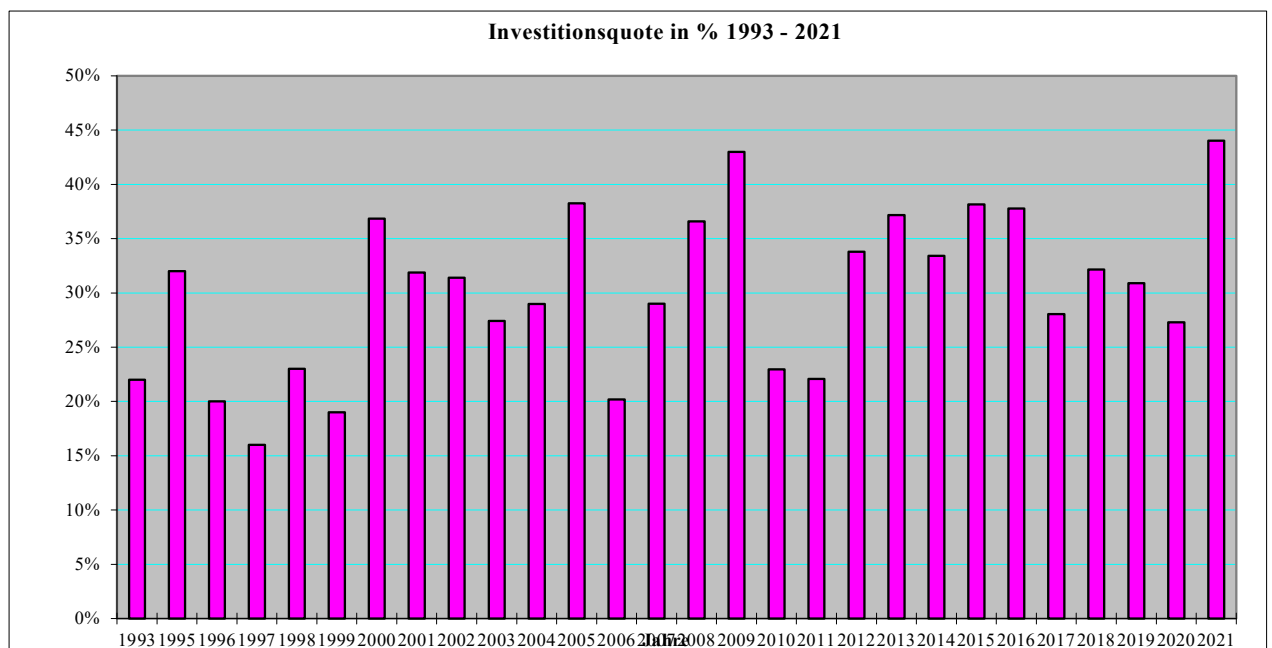

## II) Entwicklung der wichtigsten Einnahmen und Ausgabearten

### 1. Einnahmen des Verwaltungshaushaltes

#### 1.1 Gewerbesteuer

Die Gewerbesteuer ist neben der Beteiligung an der Einkommensteuer die Haupteinnahmequelle der Gemeinde im Verwaltungshaushalt. Nach beständigen Steigerungen der Gewerbesteuereinnahmen in den Jahren 2011 bis 2015 konnten in den Jahren 2016 und 2017 die Erwartungen jedoch nicht erfüllt werden. Im Jahr 2018 war allerdings wieder eine Erholung sowie im Jahr 2019 eine weitere - nicht in dieser Höhe erwartete - Steigerung zu verzeichnen, so dass für das Jahr 2020 der Ansatz im Vergleich zum Vorjahr deutlich höher veranschlagt wird. Dieser konnte jedoch leider aufgrund der Corona-Pandemie bei weitem nicht erreicht werden.

*Nach dem Wegfall der Gewerkekapitalsteuer zum 01.01.1998 sind die Gemeinden als Ausgleich am Aufkommen der Umsatzsteuer beteiligt. Der Anteil an der Umsatzsteuer nach § 5 a Gemeindefinanzreformgesetz (sowie § 5 b GFRG) wird auf die Gemeinden mittels einer festgesetzten Schlüsselzahl verteilt. Danach werden die bisherigen Schlüsselkomponenten aktualisiert und um eine Gewerkekapitalsteuerkomponente - gewichtet mit 40 % - ergänzt.*

Für 2021 wird mit 12,5 Mio. Euro Gewerbesteuereinnahmen sowie mit 2,1 Mio. Euro Umsatzsteuerbeteiligung (auch dieses Jahr ohne Härteausgleich) gerechnet.

Der Hebesatz betrug von 1988 bis 1992 330 v.H., ab 1993 360 v.H..

In absoluten Zahlen stellt sich die Situation wie folgt dar:

Anzahl der Gewerbebetriebe	
	<b>31.12.2020</b>
0 €	1524
bis 500 €	38
bis 5.000 €	212
bis 25.000 €	165
bis 50.000 €	32
bis 100.000 €	18
bis 150.000 €	5
bis 200.000 €	3
bis 250.000 €	2
bis 500.000 €	7
bis 1.000.000 €	1
über 1.000.000 €	1
Gesamt	2008

#### Entwicklung der Gewerbesteuereinnahmen:

Jahr	Hebesatz %	Sollstellung €	Zu/Abgänge Gewerbebetriebe	angemeldete	
2002	360	9.548.028	225/172	+53	1862
2003	360	12.448.539	272/428	-156	1706
2004	360	9.954.859	328/336	-8	1698
2005	360	12.236.397	55/91	-36	1662
2006	360	13.613.370	182/202	-20	1642
2007	360	15.278.277	187/223	-36	1606
2008	360	14.113.835	195/163	+32	1638
2009	360	9.232.145	168/159	+9	1647
2010	360	6.729.600	102/80	+22	1669
2011	360	10.281.284	260/229	+31	1700
2012	360	12.923.607	248/171	+77	1777
2013	360	13.427.589	263/217	+46	1823
2014	360	13.924.090	215/218	-3	1820
2015	360	14.727.620	188/158	+30	1850
2016	360	12.906.905	211/133	+78	1928
2017	360	8.185.890	195/175	+20	1948
2018	360	13.258.138	192/137	+55	2003
2019	360	15.235.112	180/238	-58	1945
2020	360	11.719.045	193/130	+63	2008



Rechtsgrundlage der Berechnung für die Beteiligungsbeträge ist die Verordnung über die Festsetzung der Länderschlüsselzahlen und die Ermittlung der Schlüsselzahlen für die Aufteilung des Gemeindeanteils am Aufkommen an der Umsatzsteuer nach § 5c des Gemeindefinanzreformgesetzes vom 27.09.2017.

## 1.2 Beteiligungsbetrag an der Einkommensteuer

Nach Mitteilung des Landesamtes für Statistik und Datenverarbeitung wird sich die Beteiligung für das Jahr 2021 voraussichtlich etwas niedriger darstellen als im Ansatz für das Jahr 2020.

Den Berechnungen hinsichtlich der Beteiligungsbeträge an der Einkommensteuer und am Einkommensteuerersatz wurden die Schlüsselzahlen aus der Lohn- und Einkommensteuerstatistik 2016 (Verordnung über die Ermittlung der Schlüsselzahlen für die Aufteilung des Gemeindeanteils an der Einkommensteuer für die Jahre 2021, 2022 und 2023 vom 21.09.2020) nach den Höchstbeträgen des zu versteuernden Einkommens von 35.000 / 70.000 Euro zugrunde gelegt (s. § 3 Abs. 1 Gemeindefinanzreformgesetz).

Der Ansatz wurde im Vergleich zum Jahr 2020 (unter Berücksichtigung des Rechnungsergebnisses 2020 sowie der endgültigen Beteiligungsbeträge für das Jahr 2021 laut Mitteilung des Bayer. Landesamtes für Statistik und Datenverarbeitung vom 30.10.2020) um 500 Tsd. Euro niedriger als im Vorjahr angesetzt.

Die Einkommensteuerersatzleistung ist als Zuweisung des Landes zu betrachten (mit einer Höhe von ca. 890.000 Euro) und somit weiterhin bei der Haushaltsstelle 9000.0610 (sonst. allg. Zuweisungen vom Land) nachzuweisen. Der Ansatz der Haushaltsstelle 9000.0610 ist in derselben Höhe wie im Vorjahr und somit insgesamt mit 1,2 Mio. Euro veranschlagt.

### Steuereinnahmen im Verhältnis 2021 in Euro

Grundsteuer A	20.000
Grundsteuer B	1.800.000
Gewerbsteuer	12.500.000
Einkommensteuer	12.000.000
Umsatzsteuerbet.	2.100.000
Sonst. allg. Zuweis.	1.200.000
Hundesteuer	44.000
Grunderwerbsteuer	800.000
<b>Summe</b>	<b>30.464.000</b>

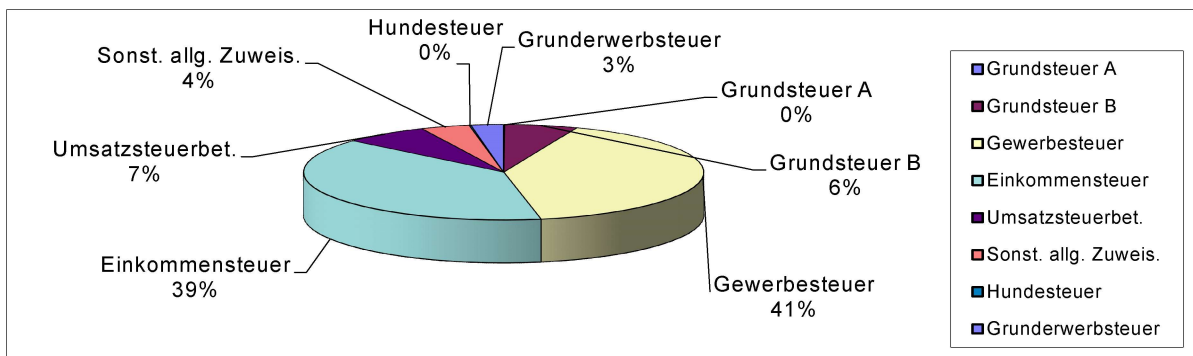

Die anschließende Graphik zeigt die Entwicklung der Einnahmen aus der Gewerbesteuer und der Einkommensteuerbeteiligung seit 1997:

### Gewerbe- u. Einkommensteuerbeteiligung 1997 - 2021 in Euro

Jahr	Gewerbesteuer	Einkommensteuer
1997	5.773.123	5.619.198
1998	6.830.089	5.609.947
1999	5.743.216	5.980.023
2000	4.792.091	6.398.461
2001	18.317.015	6.343.964
2002	9.548.028	6.241.111
2003	12.448.539	6.326.373
2004	9.954.859	6.020.343
2005	12.236.397	6.064.122
2006	13.613.370	6.501.776
2007	15.278.277	7.579.491
2008	14.113.835	8.411.456
2009	9.232.145	7.595.832
2010	6.729.560	7.349.137
2011	10.281.284	7.665.752
2012	12.923.607	8.114.661
2013	13.427.589	8.766.726
2014	13.924.090	9.436.979
2015	14.727.620	10.058.710
2016	12.906.905	10.378.828
2017	8.185.890	11.356.678
2018	13.258.138	11.343.742
2019	15.235.112	11.916.963
2020	11.719.045	11.373.874
2021	12.500.000	12.000.000

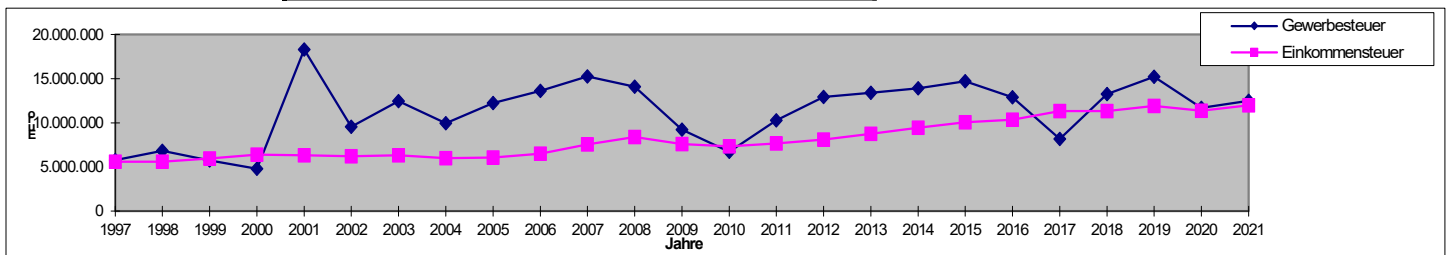

### 1.3 Grundsteuer

#### Grundsteuer A jew. 31.12.d.J.

Jahr	Hebesatz	Sollstellung	steuerpfl. Objekt
2009	240	16.311 €	98
2010	260	20.138 €	95
2011	280	21.121 €	95
2012	280	21.167 €	95
2013	280	21.138 €	97
2014	280	21.266 €	98
2015	280	20.926 €	97
2016	280	20.721 €	100
2017	280	21.013 €	102
2018	280	18.188 €	105
2019	280	19.947 €	103
2020	280	20.165 €	105

#### Grundsteuer B jew. 31.12.d.J.

Jahr	Hebesatz	Sollstellung	steuerpfl. Objekt
2009	240	1.349.605 €	5064
2010	260	1.457.714 €	5211
2011	280	1.595.325 €	5248
2012	280	1.606.028 €	5355
2013	280	1.643.290 €	5430
2014	280	1.612.058 €	5448
2015	280	1.645.214 €	5461
2016	280	1.681.851 €	5476
2017	280	1.761.012 €	5489
2018	280	1.702.661 €	5649
2019	280	1.712.133 €	5522
2020	280	1.713.620 €	5541

## 1.4 Übrige Steuereinnahmen

Die Hebesätze für die Grundsteuern A und B betragen von 1988 bis 1992: 230 v.H.

Ab 1993 betragen die Hebesätze: 240 v.H.

Ab 2010 betragen die Hebesätze: Grundsteuer A: 260 v.H. und für die Grundsteuer B: 260 v.H.

**Ab 2011** betragen die Hebesätze: **Grundsteuer A: 280 v.H.** und für die **Grundsteuer B: 280 v.H.**

Die Beteiligung an der Grunderwerbsteuer wurde mit 800.000 Euro angesetzt. In den vergangenen Jahren schwankten die Einnahmen aus den anteiligen Zuweisungen aus der Grunderwerbsteuer immer wieder. Der Ansatz wurde dem Marktverhalten angepasst.

Die folgende Aufstellung vermittelt einen Überblick über die Entwicklung der Steuereinnahmen (in Euro) in den letzten Jahren:

Art	Ansatz		Ergebnisse der Jahre								
	2021	2020	2019	2018	2017	2016	2015	2014	2013	2012	2011
Grundsteuer A	20.000	20.165	19.947	18.188	21.013	20.721	20.926	21.266	21.138	21.167	21.121
Grundsteuer B	1.800.000	1.713.620	1.712.133	1.702.661	1.761.012	1.681.851	1.645.214	1.612.058	1.643.290	1.606.028	1.595.325
Gewerbesteuer	12.500.000	11.719.045	15.235.112	13.258.138	8.185.890	12.906.905	14.727.620	13.924.090	13.427.589	12.923.608	10.281.284
Einkommensteuer	12.000.000	11.373.874	11.916.693	11.343.742	11.356.678	10.378.828	10.058.710	9.436.979	8.766.726	8.114.661	7.665.752
Umsatzsteuerbeteilig.	2.100.000	2.331.702	2.133.794	1.932.762	1.617.086	1.276.057	1.251.593	1.105.361	1.075.663	1.070.203	1.060.380
Hundsteuer	44.000	32.740	33.500	34.835	33.052	31.490	31.255	31.210	33.680	31.520	30.000
allg. Finanzaufweisung	1.260.000	1.474.546	1.176.986	1.110.762	1.055.133	1.049.446	977.011	999.241	975.975	946.579	891.028
Grunderwerbsteuer	800.000	868.168	747.220	446.574	344.980	456.601	438.592	279.063	531.675	321.424	309.271
<b>Summe</b>	<b>30.524.000</b>	<b>29.533.860</b>	<b>32.975.385</b>	<b>29.847.662</b>	<b>24.374.844</b>	<b>27.801.899</b>	<b>29.150.921</b>	<b>27.409.268</b>	<b>26.475.736</b>	<b>25.035.190</b>	<b>21.854.161</b>

## 1.5 Steuerkraft

Die Steuerkraft je Einwohner ist nach einem Rückgang von 1988 auf 1989 für die Jahre 1990 bis 1994 deutlich angestiegen. Ab 1995 bis 1997 zeichnet sich eine Reduzierung ab; im Jahr 1998 lag die Steuerkraft jedoch wieder über dem Wert von 1997. Für das Jahr 1999 war allerdings wieder ein Rückgang zu verzeichnen; die Steuerkraft befand sich minimal über dem Niveau von 1997.

Im Jahr 2000 ist wiederum ein deutlicher Anstieg erkennbar. Nach einer minimalen Reduzierung im Jahr 2001 und einer Steigerung im Jahr 2002 ist eine immense Erhöhung für das Jahr 2003 zu verzeichnen. Im Jahr 2004 reduziert sich die Steuerkraft, steigt im Jahr 2005 auf den bisher zweithöchsten Stand, sinkt abermals im Jahr 2006, steigt aber in den Jahren 2007 und 2008 sowie weiterhin in 2009 wieder auf annähernd das Niveau von 2003. Wie bereits in den Jahren 2010 und 2011 ist auch im Jahr 2012 erneut ein deutlicher Rückgang zu verzeichnen. Die Jahre 2013 bis 2017 erfahren einen kräftigen Anstieg.

Erstmals wieder ein Rückgang ist für die Jahre 2018 und 2019, ab dem Jahr 2020 jedoch erneut ein deutlicher Anstieg festzustellen.

Die folgende Übersicht zeigt die Steuerkraft je Einwohner der letzten Jahre:

Steuerkraft (in Euro) je Einwohner in den Jahren

2021	2020	2019	2018	2017	2016	2015	2014	2013	2012	2011	2010	2009	2008	2007	2006
1.934,63	1.865,72	1.508,38	1.676,80	1.727,00	1.658,36	1.522,73	1.473,55	1.309,10	1.088,37	1.264,44	1.540,27	1.681,60	1.522,13	1.351,99	1.289,38

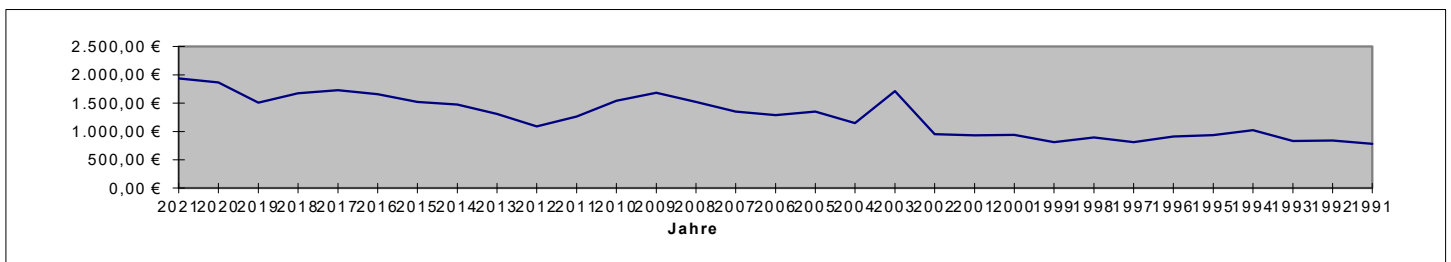

In diesem Zusammenhang darf auf einen Vergleich der Steuerkraftzahlen mit der Pro-Kopf-Verschuldung unter Ziffer III verwiesen werden.

## 1.6 Einnahmen aus Verwaltung und Betrieb

Bei den Einnahmen aus Verwaltung und Betrieb sind die Gebühreneinnahmen für die Abfallbeseitigung in Höhe von rund 1,2 Mio. Euro neben den Zuweisungen vom Land in Höhe von rund 3,3 Mio. der Haupteinnahmefaktor.

## 1.7 Sonstige Finanzeinnahmen

Unter den sonstigen Finanzeinnahmen sind die Konzessionsabgaben sowie die kalkulatorischen Zinseinnahmen und Abschreibungen zu buchen.

Als kostenrechnende Einrichtung ist nur der Friedhof zu berücksichtigen.

Die Verteilung der Gesamteinnahmen des Verwaltungshaushalts in Höhe von rund 41,72 Mio. Euro ist nachstehender Graphik zu entnehmen:

### Verwaltungshaushalt Einnahmen 2021

Grundsteuer A	20.000 €
Grundsteuer B	1.800.000 €
Gewerbsteuer	12.500.000 €
Hundesteuer	44.000 €
Einkommensteuer	12.000.000 €
Umsatzsteuerbet.	2.100.000 €
Grunderwerbst.	800.000 €
Verw.Einnahmen	6.634.700 €
sonst.Finanzenn.	4.155.000 €
allge.Zuweisungen	1.260.000 €
Zuf. v. VermHH	410.900 €
<b>Summe</b>	<b>41.724.600 €</b>

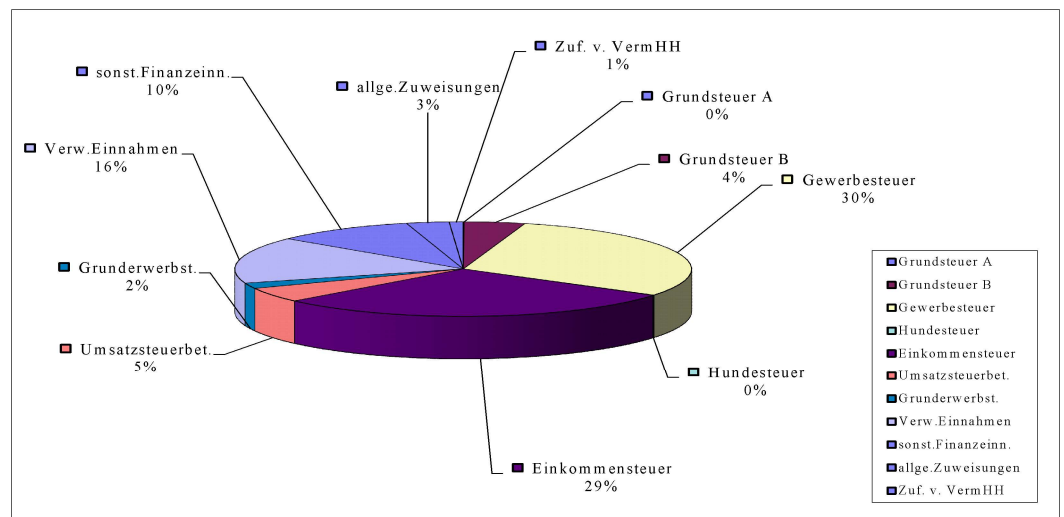

## 2. Ausgaben des Verwaltungshaushaltes

### 2.1 Personalausgaben

Die Personalausgaben wurden entsprechend dem beiliegenden Stellenplan kalkuliert. Die Ausgaben sind unter Berücksichtigung der tariflichen Lohn- bzw. Gehaltserhöhungen (einkalkuliert ist eine Besoldungserhöhung von 1,4 % für Beamte, eine Tarifierhöhung von durchschnittlich 2,0 % für Angestellte und Arbeiter) mit 8.909.100 Euro um rund 4,2 % niedriger als im Vorjahr (9.300.500 Euro).

Berücksichtigt in den Ansätzen sind sowohl die Gewährung der Großraumzulage (entspricht rund 5,5 % der Gesamtpersonalkosten) ab 2020, die Eingruppierung mit Zusatzversorgungspflicht der geringfügig Beschäftigten sowie Stufensteigerungen.

Der Fahrtkostenzuschuss wurde allerdings vorerst gestrichen.

Die Stellenminderungen aufgrund Wegfall und Minderung von Zeitanteilen sowie eine sehr straffe Kalkulation bewirken eine Reduzierung der veranschlagten Personalkosten im Vergleich zum Vorjahr.

Mit der Gründung des Schulverbandes Mittelschule Kirchheim-Feldkirchen-Aschheim sind sowohl die Kosten für die Ganztagsbetreuung als auch die Personalkosten für die Jugendsozialarbeit in der Mittelschule im Schulverbands-Haushalt zu verbuchen.

Die Personalaufwendungen pro Einwohner betragen im Jahr 2021 Euro 697,27 (unter Zugrundelegung eines Einwohnerstandes von 12.777 Einwohnern zum Stichtag 30.06.2019 nach Daten des Statistischen Landesamtes). Der Einwohnerstand zum Vergleich betrug zum Stichtag 31.12.2018: 12.806. Der Pro-Kopf-Aufwand für Personalausgaben vergleichbarer kreisangehöriger Gemeinden betrug nach dem statistischen Bericht des Bayerischen Landesamtes für Statistik und Datenverarbeitung aufgrund der Rechnungsergebnisse 2019 Euro 522,42 (für Gemeinden zwischen 10.000 bis unter 20.000 EW – Rechnungsergebnisse für 2020 noch nicht vorhanden).

Der Anteil der Personalkosten am Verwaltungshaushalt beträgt ca. 21 %, am Gesamt-HH rund 12 %.

## 2.2 Ausgaben für Verwaltung und Betrieb

Der Aufwand für Verwaltungs- und Betriebsausgaben wird im Vergleich zum Vorjahr um ca. 5,5 % auf rund 8,0 Mio. Euro sinken, da wie bereits in den letzten Jahren wiederholt Einsparungen bei den Kosten für laufende Unterhaltsmaßnahmen, für die Bewirtschaftung der gemeindlichen Grundstücke und Gebäude sowie bei fast allen sonstigen Ausgaben sogar Kürzungen von 10 % - 20 % vorgenommen wurden. Aus Sparzwängen wurde noch stärker als in den Vorjahren äußerst knapp kalkuliert. Im Jahr 2020 waren 8,47 Mio. Euro angesetzt.

Übersicht der Verwaltungs- und Betriebsausgaben der letzten Jahre, jeweils nach dem Haushaltsansatz (ohne kalkulatorische Kosten, ohne Erstattungen von Ausgaben des VwH):

	2021	2020	2019	2018	2017	2016	2015	2014	2013	2012	2011	2010	2009	2008	2007
	in Tausend Euro														
<b>Unterhaltsmaßn.</b>	2.074	2.371	2.461	1.700	2.050	1.985	2.189	1.984	1.933	1.452	1.306	1.900	2.217	1.494	1.351
<b>Ausstattung</b>	66	108	76	71	80	73	74	76	68	58	50	54	62	57	66
<b>Mieten/Pachten</b>	583	572	500	407	308	301	264	275	253	198	173	180	180	175	164
<b>Bewirtschaftung</b>	1.226	1.217	1.036	1.004	1.061	1.044	938	875	839	790	736	803	824	795	711
<b>Fahrzeughaltung</b>	215	229	225	222	219	234	223	199	194	189	179	180	199	190	177
<b>Betriebsausg.</b>	1.887	1.933	1.744	1.567	1.533	1.616	1.368	1.286	1.232	1.111	1.069	1.036	1.115	1.070	957
<b>Geschäftsausg.</b>	1.142	1.483	1.485	1.786	1.594	1.196	1.079	1.483	1.320	1.039	1.036	1.006	1.037	996	943

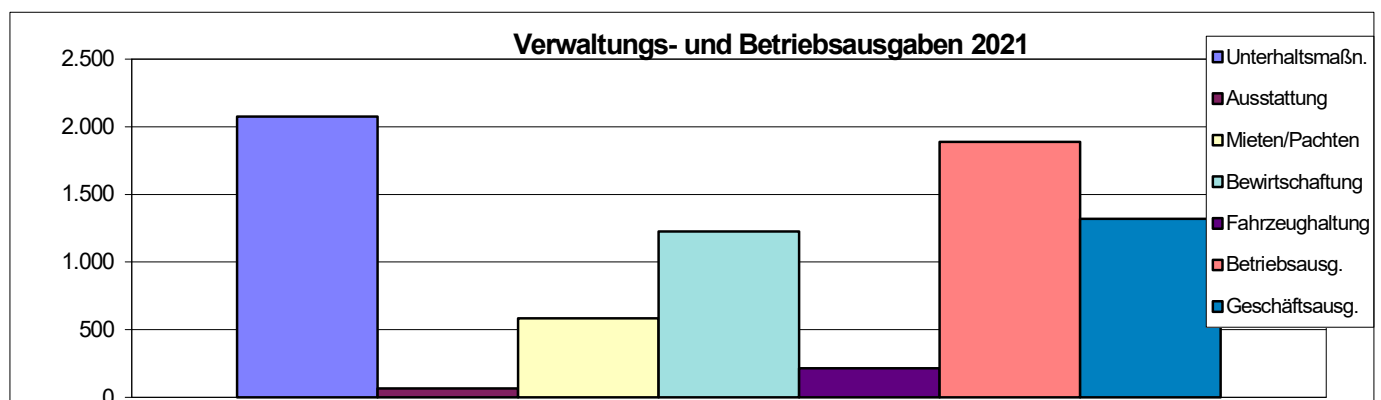

### 2.3 Zuweisungen und Zuschüsse

Neben den Vereinszuschüssen sind bei dieser Ausgabeart insbesondere die Personalkostenzuschüsse an die Kindergartenträger zu beachten. Es ist mit großer Sicherheit zu erwarten, dass alle Kindergärten, Kinderkrippen und Tagespflegeeinrichtungen weiterhin vermehrt Defizitausgleich von der Gemeinde fordern werden. Eine Geschwisterermäßigung sowie ein Zuschuss zu Miet- und Mietnebenkosten für Großtagespflegen wurden bereits beschlossen und eingeführt. Tatsächlich wurden hier jedoch ab dem Jahr 2021 auch moderate Reduzierungen im Bereich Geschwisterermäßigung sowie künftiger Defizitübernahmen eingepplant.

Ferner sind hier die Umlage an den Schulverband Mittelschule, die Umlagen und Schuldendiensthilfen an den Zweckverband weiterführende Schulen, der Zuschuss an die Collegium 2000 gGmbH für den laufenden Betrieb zu beachten.

Weiterhin zu veranschlagen waren Betriebskostenzuschüsse für die vorbereitenden Maßnahmen zur Landesgartenschau im Jahr 2024; die Zusage zur Ausrichtung der Landesgartenschau 2024 erhielt die Gemeinde im Juli 2018. Hier sind für den Durchführungshaushalt der Kirchheim 2024 GmbH entsprechende finanzielle Mittel einzuplanen, ab dem Jahr 2019 für Personal, Ausstattung, Mieten etc. Weitere, deutlich höhere Ausgaben sind in den Folgejahren erforderlich.

Insgesamt sind für diese Bereiche Ausgaben in Höhe von rund 9,88 Mio. Euro (2020: 10,03 Mio. Euro) veranschlagt. Dies entspricht einer Reduzierung um rund 1,5 % im Vergleich zum Vorjahr. Dieser enorme Zuwachs liegt in erster Linie an einer Erhöhung der Defizitgrenzen zur Übernahme des ungedeckten Betriebsaufwandes durch den Gemeinderat im Juli 2019 sowie an den generell stetig steigenden Personalkostenzuschüssen und Defizitausgleichen an die Kindergartenträger sowie neuen Kindertageseinrichtungen.

### 2.4 Sonstige Finanzausgaben

Der größte Ausgabeposten des Verwaltungshaushalts ist mit 11,9 Mio. Euro die Kreisumlage. Diese erhöht sich im Vergleich zum Vorjahr aufgrund der gestiegenen Steuerkraft und gleichbleibendem Hebesatz für die Kreisumlage, welcher weiterhin bei 48 %-Punkten liegt.

(Erhöhung im Jahr 2018 um 3,1 %-Punkte von 44,9 % auf 48 %).

Dies wurde im Ansatz entsprechend berücksichtigt. Die Ausgaben für die Kreisumlage steigen somit im Vergleich zum Vorjahr um 427 Tsd. Euro.

Der Anteil der Kreisumlage am Verwaltungshaushalt beträgt ca. 29 %, am Gesamt-HH rund 16 %.

Ab 1995 wurde die Solidarumlage eingeführt, die im Jahr 2007 für alle Gemeinden Bayerns 768 Millionen Euro, für die Gemeinde Kirchheim entsprechend der Steuerkraft 1.307.784 Euro betrug. Davon in Abzug gebracht werden kann der Teil der Gewerbesteuerumlage, der ohnehin schon einen Solidarbeitrag enthält, so dass für 1995 und die folgenden Jahre von einer Umlage von ca. 300.000 Euro je Jahr ausgegangen wurde.

Im Jahr 2006 erfolgte eine Übernahme von 20 % der Solidarumlagekosten, 2007 eine von 50 %; im Jahr 2008 war ein völliges Auslaufen der „Osthilfe“ und Übernahme durch den bayerischen Freistaat vorgesehen. Aus diesem Grund sind ab diesem Zeitpunkt hierfür keine finanziellen Mittel mehr veranschlagt.

Der Ansatz der Gewerbesteuerumlage ist abhängig vom Gewerbesteueraufkommen und wurde entsprechend der zu erwartenden Einnahmen mit 2,6 Mio. Euro kalkuliert.

1995 wurde der Multiplikator der Gewerbesteuerumlage von 56 % (1994) auf 79 % erhöht. 1996 und 1997 betrug dieser Vervielfältiger 78 %; 1998 wurde er um sechs Prozentpunkte auf 84 % erhöht. In 1999 wurde er um einen Prozentpunkt auf 83 % reduziert und blieb auch im Jahr 2000 unverändert; im Jahr 2001 wurde er auf 91 %, im Jahr 2002 auf 102 %, im Jahr 2003 auf 114 % erhöht, im Jahr 2004 auf 82 %-Punkte, in 2005 auf 81 %-Punkte und in 2006 auf 74 %-Punkte gesenkt.

Nach Information des Finanzministeriums sank der Umlagesatz für die Gewerbesteuerumlage im Jahr 2007 auf 73 %-Punkte. Im Jahr 2008 wurde der Umlagesatz weiter auf 65 % - Punkte reduziert, im Jahr 2009 jedoch auf 66%-Punkte angehoben. Im Jahr 2010 wurde dieser auf 71 %-Punkte erhöht, im Jahr 2011 auf 70 %-Punkte sowie ab dem Jahr 2012 und Folgejahre auf 69 %-Punkte reduziert.

Im Jahr 2018 betrug die Gewerbesteuerumlage der bayerischen Kommunen noch 68,3 %-Punkte. Für das Jahr 2019 wurde mit einem Umlagesatz von 64,0 % gerechnet, da die Erhöhungszahl Fonds DE von 4,3 %-Punkten ab 01.01.2019 entfiel; ab dem Jahr 2020 ist der Umlagesatz auf 35,0 % gefallen und soll auch weiterhin hier liegen.

Noch 1993 betrug der Multiplikator 39 %!

	2019	2020 / 2021
Bundesvervielfältiger (§ 6 Abs. 3 GFRG):	14,5 %	14,5 %
Landesvervielfältiger (§ 6 Abs. 3 GFRG):		20,5 %
Basisvervielfältiger:	20,5 %	
Erhöhungszahl (Mitfinanzierungswert):	29,0 %	
<b>Vervielfältiger insgesamt:</b>	<b>64,0 %</b>	<b>35,0 %</b>

Die Erhöhungszahl Solidarpaket für die Mitfinanzierung der Deutschen Einheit nach § 6 Abs. 5 GFRG wird jährlich durch Rechtsverordnung neu festgesetzt; diese 29 %-Punkte fallen ab dem Jahr 2020 weg.

Mit dem Wegfall der Solidarumlage zum 01.01.2008 entfällt auch die Verrechnungsmöglichkeit eines Teils der Gewerbesteuerumlage mit der Solidarumlage. Die Mitfinanzierungslasten der Kommunen aus der Deutschen Einheit verteilen sich künftig auf die erhöhte Gewerbesteuerumlage und auf die sog. Verbundauswirkungen.

Die Ausgaben des Verwaltungshaushaltes mit prozentualer Verteilung auf einzelne Gruppen sind der nachstehenden graphischen Darstellung zu entnehmen:

**Verwaltungshaushalt Ausgaben 2021**

<b>Personalausgaben</b>	8.909.100 €
<b>Betriebsausgaben</b>	8.005.000 €
<b>Zuschüsse/Zuweis.</b>	9.878.000 €
<b>Zinsausgaben</b>	385.000 €
<b>Gewerbest.Umlage</b>	2.600.000 €
<b>Kreisumlage</b>	11.897.000 €
<b>sonst.Ausgaben</b>	50.500 €
<b>Zuf. an VermHH</b>	0 €
<b>Summe</b>	<b>41.724.600 €</b>

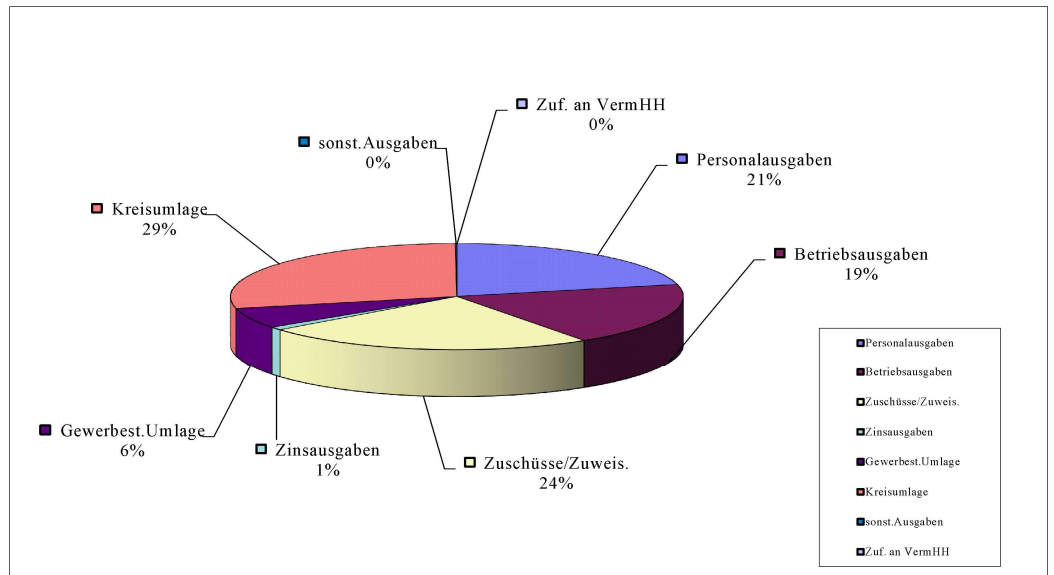

### 3. Einnahmen des Vermögenshaushaltes

Die im Jahr 2021 vorgesehenen Investitionen und Investitionsförderungsmaßnahmen können zu einem Teil durch Einnahmen aus städtebaulichen Verträgen zum Projekt Kirchheim 2030 sowie durch Investitionszuweisungen finanziert werden. Allerdings ist auch eine Kreditaufnahme erforderlich.

Die Einnahmen aus städtebaulichen Verträgen (Hausen Süd u.a.) sowie Kirchheim 2030 insgesamt sollen bei rund 14,56 Mio. Euro liegen und stellen somit die Haupteinnahmequelle dar.

Mit Investitionszuweisungen wird in Höhe von insgesamt rund 4,9 Mio. Euro gerechnet, davon u.a. für den Neubau Haus für Kinder St. Dorothea ca. 724 Tsd. Euro sowie für den Umbau Kirchheimer Ei/Oval mit rund 2 Mio. Euro.

Eine Zuführung vom Verwaltungshaushalt kann im Jahr 2021 als Folge der Auswirkungen der Corona-Pandemie voraussichtlich nicht erreicht werden.

Einnahmen aus dem Verkauf von Grundstücken sind nicht vorgesehen.

An Erschließungsbeiträgen sind rund 2,88 Mio. Euro veranschlagt.

Im Jahr 2021 sowie in den Finanzplanjahren 2022 und 2023 sind jeweils erneut hohe Kreditaufnahmen mit einer Gesamtsumme von rund 45 Mio. Euro eingeplant. Die allgemeine Rücklage wird Ende des Jahres 2020 zum derzeitigen Planungsstand bei einer Höhe von mindestens ca. 10 Mio. Euro liegen. Da lediglich im Jahr 2022 eine Rücklagenentnahme in Höhe von 5 Mio. Euro vorgesehen ist und im Jahr 2024 sogar wieder eine Rücklagenzuführung erreicht werden soll, könnte der Stand der allgemeinen Rücklage zum Jahresende 2024 weiterhin bei ca. 11,9 Mio. Euro liegen.

Den Stand und die Entwicklung der Schulden siehe unter Ziffer III.

Den Stand und die Entwicklung der Rücklagen siehe Ziffer IV.

Demnach stehen an Einnahmen im Vermögenshaushalt rund 33,3 Mio. Euro zur Verfügung, die sich auf die einzelnen Bereiche wie folgt aufteilen:

#### Vermögenshaushalt Einnahmen 2021

Zuführung v. Verw.HH	0 €
Rücklagenentnahme	0 €
Darlehensrückflüsse	0 €
Veräußerungen/Verkäufe	0 €
Sonst. Einn. (SV), Beiträge	17.653.900 €
Zuweisungen/Zuschüsse	4.889.100 €
Kreditaufnahmen	10.760.200 €
Rückfluss v. Kap.einlagen	0 €
<b>Summe</b>	<b>33.303.200 €</b>

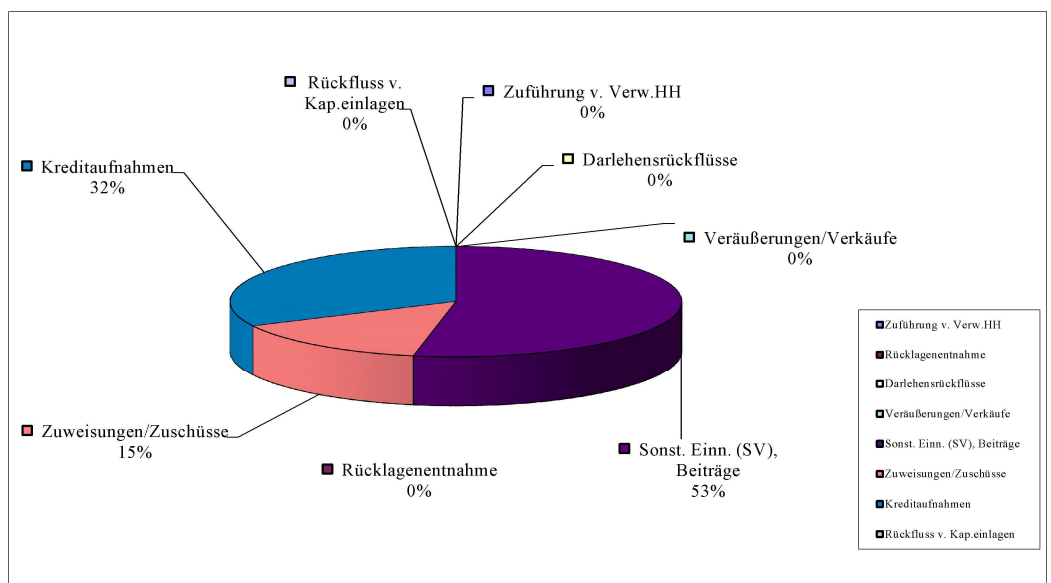



#### 4. Ausgaben des Vermögenshaushaltes - Investitionen

Große aktuelle Projekte wie Kirchheim 2030 und die Landesgartenschau im Jahr 2024 erfordern auch in den kommenden Jahren umfangreiche Investitionen und einen hohen finanziellen Aufwand.

Die Hauptausgaben im Hochbau beinhalten zwingend erforderliche fortlaufende Investitionen für den Neubau Rathaus und Bürgersaal, den Neubau Haus für Kinder II, den Wohnungsbau (Rosenstraße) in Höhe von insgesamt rund 15 Mio. Euro allein im Jahr 2021. Kirchheim 2030 ist der Fokus.

Für den Grunderwerb von unbebauten Grundstücken sind 350 Tsd. Euro, für den Erwerb von beweglichen Sachen des Anlagevermögens rund 743 Tsd. Euro und für Anteilsrechte 300 Tsd. Euro angesetzt.

Hochbaumaßnahmen erfordern 15,69 Mio. Euro, Tiefbaumaßnahmen 11,66 Mio. Euro und sonstige Betriebsanlagen 90 Tsd. Euro.

Für Investitionsumlagen/-zuweisungen vorwiegend an Zweckverbände und in geringem Ausmaß an den Schulverband sind Ausgaben in Höhe von insgesamt 203 Tsd. Euro, sowie für übrige Bereiche ca. 245 Tsd. Euro vorgesehen.

Der Landesgartenschau GmbH soll ein Darlehen in Höhe von 2,62 Mio. Euro gewährt werden.

Für die Tilgung von Krediten sind 1,0 Mio. Euro veranschlagt.

Zudem muss eine Zuführung an den Verwaltungshaushalt über eine entsprechende Kreditaufnahme in Höhe von 410.900 Euro erfolgen, als Folge der Corona-Pandemie ausnahmsweise auch noch im Jahr 2021 zulässig: Gemäß § 5 Abs. 1 KommwEV (Verordnung über kommunalwirtschaftliche Erleichterungen anlässlich der Corona-Pandemie von 2020 vom 01.08.2020) dürfen Kreditaufnahmen zum Haushaltsausgleich sowohl für Ausgaben des Vermögenshaushaltes als auch für Ausgaben des Verwaltungshaushaltes (um weggefallene Einnahmen des Verwaltungshaushaltes zu kompensieren) aufgenommen werden.

Die Verteilung der Ausgaben des Vermögens-HHs stellt sich graphisch wie folgt dar:

#### Vermögenshaushalt Ausgaben 2021

Darlehensgewähr.	2.618.000 €
Erwerb v. bew. AV	743.300 €
Anteilsrechte	300.000 €
Verm. Erwerb	0 €
Grunderwerbe	350.000 €
Hochbaumaßn.	15.685.000 €
Tiefbaumaßn.	11.658.000 €
Betriebsanlagen	90.000 €
Tilgung	1.000.000 €
Invest. Zuweisungen	448.000 €
Zuf. allg. Rücklage	0 €
Zuf. an VWH	410.900 €
<b>Summe</b>	<b>33.303.200 €</b>

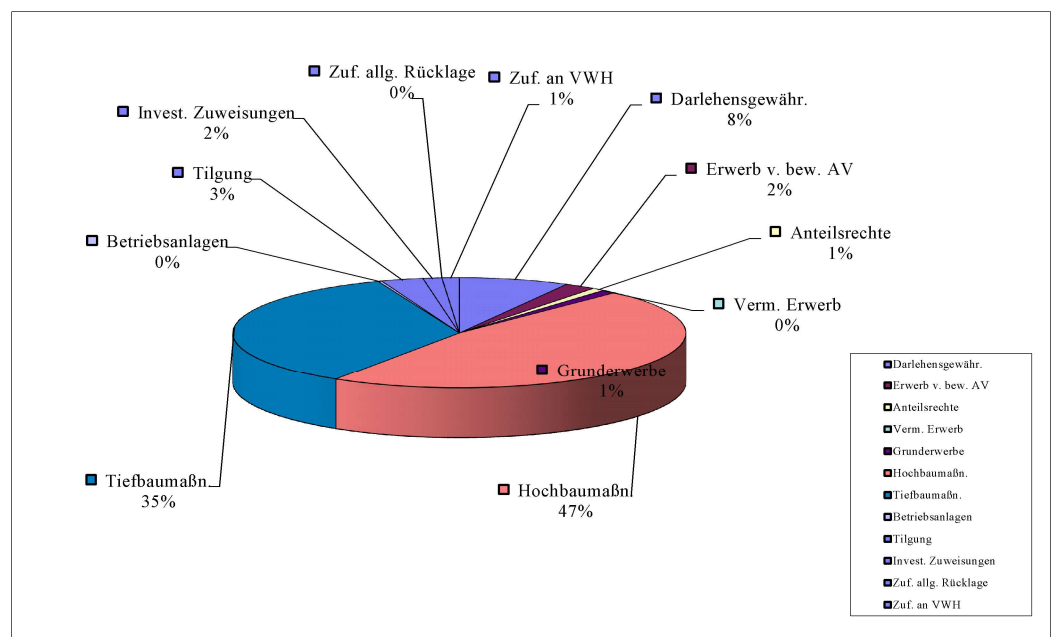

### III) Schulden und Kredite

Eine Kreditaufnahme wurde erstmals wieder in den Jahren 2017 und 2018 getätigt.

Im Jahr 2019 war keine neue Kreditaufnahme eingeplant, allerdings wurde die restliche, noch nicht beanspruchte Kreditermächtigung aus dem Haushaltsplan 2018 in Höhe von 4.275.800 Euro erst im Jahr 2019 realisiert. Auch im Jahr 2020 war keine Kreditaufnahme eingeplant.

Allerdings sind sowohl im Jahr 2021 als auch in den Finanzplanjahren 2022 und 2023 Kreditaufnahmen zum derzeitigen Planungsstand nicht zu vermeiden.

Der Schuldenstand und die Schuldenentwicklung in den letzten Jahren stellen sich folgendermaßen dar:

	<b>Schuldenstand am Ende des Haushaltsjahres</b>	<b>Einwohner (Stand: 30.6.)</b>	<b>Pro-Kopf- Verschuldung</b>
1994	7.743.988 €	12.637	612,80 €
1995	8.380.330 €	12.541	668,23 €
1996	8.065.101 €	12.515	644,43 €
1997	7.745.908 €	12.460	621,66 €
1998	7.403.904 €	12.335	600,24 €
1999	7.040.488 €	12.272	573,70 €
2000	9.158.091 €	12.269	746,44 €
2001	8.688.015 €	12.158	714,59 €
2002	8.226.149 €	12.070	681,54 €
2003	11.660.620 €	12.164	958,62 €
2004	11.036.109 €	12.105	911,70 €
2005	10.534.339 €	12.102	870,46 €
2006	10.101.808 €	12.154	831,15 €
2007	9.646.823 €	12.094	797,65 €
2008	9.168.169 €	12.174	753,09 €
2009	8.664.565 €	12.182	711,26 €
2010	8.234.560 €	12.365	665,96 €
2011	7.946.026 €	12.560	632,65 €
2012	7.668.975 €	12.663	605,62 €
2013	7.443.513 €	12.693	586,43 €
2014	7.213.261 €	12.799	563,58 €
2015	7.011.454 €	12.830	546,49 €
2016	6.823.096 €	12.920	528,10 €
2017	16.520.066 €	12.891	1.281,52 €
2018	23.774.153 €	12.857	1.849,12 €
2019	27.405.801 €	12.777	2.144,93 €
2020	26.703.113 €	12.811	2.084,39 €
2021	36.271.000 €	12.972	2.796,10 €

Nach dem Statistischen Bericht des Bayerischen Landesamtes für Statistik und Datenverarbeitung betrug am 31.12.2019 die durchschnittliche Verschuldung kreisangehöriger Gemeinden mit 10.000 bis unter 20.000 Einwohnern: 667 Euro/Einwohner (bei kreisfreien Städten insgesamt: 1.042 Euro/Einwohner). Werden die Schulden der kreisfreien Städte und der kreisangehörigen Gemeinden zusammengefasst, ergibt sich eine Pro-Kopf-Verschuldung von rund 741 Euro.

Insgesamt war jeder Einwohner Bayerns durch die Verbindlichkeiten der Gemeinden und Gemeindeverbände (incl. Landkreise, Bezirke) mit 872 Euro belastet.

Dem Wert der Pro-Kopf-Verschuldung 2018 liegt die veranschlagte Nettoverschuldung zugrunde, die Daten der Vorjahre sind tatsächliche Ergebnisse.

Der angesetzte Schuldendienst (Zinsen und Tilgung) beträgt 1,08 Mio. Euro. Dies sind rund 2,4 % des Ansatzvolumens der Ausgaben des Verwaltungshaushalts.

Die Kreditaufnahme in Höhe von 4 Mio. Euro im Jahr 2003 bei den auch damals günstigen Zinssätzen trug dazu bei, die Rücklagen nicht unverhältnismäßig stark zu schmälern sowie erforderliche Investitionen und Investitionsförderungsmaßnahmen tätigen zu können. Zu beachten ist hier, dass die Baukosten für die Collegium 2000 gGmbH (= 100%ige Tochterges. der Gemeinde, Seniorenwohnanlage) von insgesamt ca. 15 Mio. Euro die investiven Kosten der Gemeinde, d.h. den gemeindlichen Zuschuss für die Baumaßnahme in Höhe von 3,5 Mio. Euro im Jahr 2003 (Investitionsförderungsmaßnahme) wesentlich übersteigen.

Weitere Kreditaufnahmen in den Jahren 2017 und 2018 sowie in den Jahren ab 2021 waren und werden in Anbetracht der erforderlichen Investitionen unvermeidbar, jedoch begünstigt durch das nach wie vor niedrige Zinsniveau.

Ein Vergleich der Schulden mit der Steuerkraft je Einwohner stellt sich graphisch wie folgt dar:

	Schulden je Einwohner	Steuerkraft je Einwohner
1990	629,10 €	692,24 €
1991	564,80 €	782,96 €
1992	533,98 €	838,43 €
1993	509,89 €	830,94 €
1994	612,80 €	1.023,66 €
1995	668,23 €	936,87 €
1996	644,43 €	909,07 €
1997	621,66 €	811,11 €
1998	600,24 €	896,35 €
1999	573,70 €	812,11 €
2000	746,44 €	938,54 €
2001	714,59 €	932,13 €
2002	681,54 €	953,54 €
2003	958,62 €	1.711,75 €
2004	911,70 €	1.145,58 €
2005	870,46 €	1.353,08 €
2006	831,15 €	1.289,38 €
2007	797,65 €	1.351,99 €
2008	753,09 €	1.522,13 €
2009	711,26 €	1.681,60 €
2010	665,96 €	1.540,27 €
2011	632,65 €	1.264,44 €
2012	605,62 €	1.088,37 €
2013	586,43 €	1.309,10 €
2014	563,58 €	1.473,55 €
2015	546,49 €	1.522,73 €
2016	528,10 €	1.658,36 €
2017	1.281,52 €	1.727,00 €
2018	1.849,12 €	1.676,80 €
2019	2.144,93 €	1.508,38 €
2020	2.084,39 €	1.865,72 €
2021	2.796,10 €	1.934,63 €

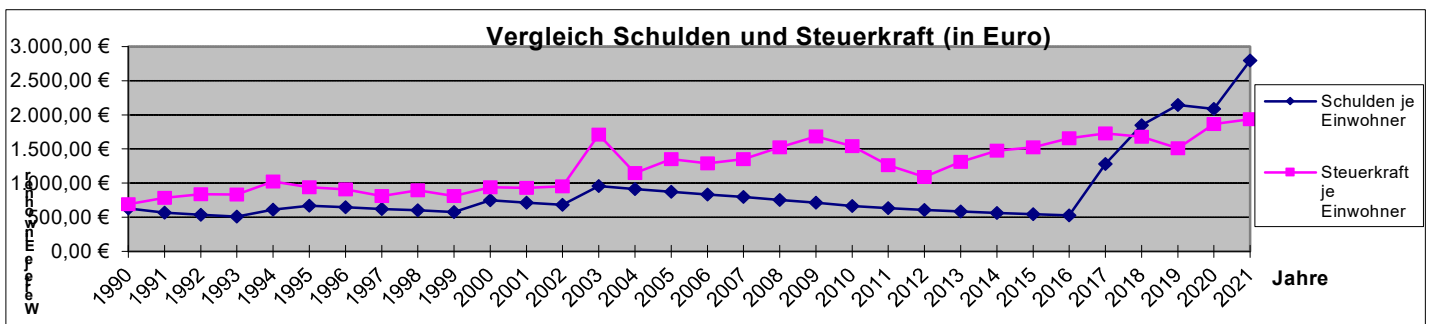

### **Mittelbare Schulden der Gemeinde Kirchheim:**

1. Zu beachten ist beim angegebenen Schuldenstand die Tatsache, dass für den Neubau der Realschule Aschheim und die Erweiterung (Anbau) des Gymnasiums Kirchheim vom **Zweckverband Staatliche weiterführende Schulen im Osten des Landkreises München** im Jahr 2004 und den folgenden Jahren Kredite aufgenommen wurden, welche den gemeindlichen Haushalt durch die Schuldendiensthilfe/-umlage (= Zins und Tilgung im Verwaltungshaushalt) für die beiden Maßnahmen belasten. Im Jahr 2004 betrug die Kreditaufnahme des Zweckverbandes 1,825 Mio. Euro, im Jahr 2005 insgesamt 5,175 Mio. Euro und im Jahr 2006 insgesamt 8,421 Mio. Euro, sodass die Kreditaufnahme für beide Maßnahmen insgesamt 15,421 Mio. Euro betrug, welche anteilmäßig von den Zweckverbandsgemeinden über die Schuldendienstumlage mitfinanziert werden.

**Der Schuldenstand des Zweckverbandes für beide Schulen beträgt zum 31.12.2020 insgesamt 1,27 Mio. Euro** (= 1,11 Mio. Euro Anteil Realschule + 0,16 Mio. Euro Anteil Gymnasium).

**Im Jahr 2021 sind erste neue Kreditaufnahmen für den Neubau des Gymnasiums (hinsichtlich des Kirchheimer Anteils) i.H.v. 4,0 Mio. Euro geplant, welche in den Folgejahren deutlich ansteigen werden (2022: 6 Mio. €; 2023: 6 Mio. €; 2024: 1 Mio. €).**

**Weitere Kreditaufnahmen erfolgen in den kommenden Finanzplanjahren für den Neubau Gymnasium Aschheim voraussichtlich ab 2022 sowie für die Erweiterung der Realschule Aschheim ab 2023.**

Es wurden im Jahr 2020 Sondertilgungen des Zweckverbandes aus bestehenden Krediten sowohl für das Gymnasium Kirchheim als auch für die Realschule Aschheim für alle Zweckverbandsgemeinden wie geplant getätigt.

2. Die **AFK-Geothermie GmbH** hat im Zusammenhang mit dem gemeinsamen Geothermie-Projekt der Gemeinden Aschheim, Feldkirchen und Kirchheim bisher Darlehen zum Stand 31.12.2020 in einer Gesamthöhe von ca. 21,1 Mio. Euro (incl. abzgl. Tilgungserlässe und Tilgungsleistungen) aufgenommen.

**Davon hat jede der drei Gemeinden einen Bürgerschaftsanteil in Höhe von 26,67 % (= 6,1 Mio. €) übernommen.** Es sind bisher Tilgungserlässe in Höhe von insgesamt rund 10 Mio. € erfolgt.

Im Jahr 2021 sind weitere Bürgerschaftsübernahmen in Höhe von ca. 1,008 Mio. Euro geplant, welche dann bei der Aufsichtsbehörde zu beantragen sind. Auch für die kommenden Finanzplanjahre sind Bürgerschaftsübernahmen vorgesehen (tatsächliche Entwicklung bleibt abzuwarten).

3. Die Gemeinde hat im Jahr 2000 zugunsten der **Collegium 2000 gGmbH** modifizierte **Ausfallbürgschaften** über 6.135.500 € (**Schuldenstand** 31.12.2010: 5.301.822,35 Euro; 31.12.2011: 4.834.429,06 €; 31.12.2012: 4.682.253,68 €; 31.12.2013: 4.524.259,66 €; 31.12.2014: 4.360.224,52 €; 31.12.2015: 4.189.917,30 €, 31.12.2016: 4.013.098,14 €, 31.12.2017: 3.829.518 €, 31.12.2018: 4.652.852,84 €, 31.12.2019: 4.557.491,73 €, **31.12.2020: 4.460.690,31 €** - nachdem mit Wirkung ab 01.07.2011 ein günstigerer Zinssatz und eine Teil-Sondertilgung vereinbart werden konnte) sowie **531.238 € zur Sicherung von Bürgerdarlehen** übernommen.

Weitere Bürgerschaftsübernahmen sind zum derzeitigen Wissensstand nicht vorgesehen.

Weiterhin wurde und wird der gemeindliche Haushalt durch die erforderlichen Zuschüsse an die gemeindeeigene GmbH, die Collegium 2000 gemeinnützige GmbH, welche zur Finanzierung der Baumaßnahme Kredite aufgenommen hatte, nicht unerheblich belastet. Ab dem Jahr 2008 soll – nachdem im Jahr 2007 davon abgesehen wurde - wieder ein jährlicher Zuschuss fließen, dessen Höhe jedoch je nach Bedarf variieren kann (2009: 250 Tsd. Euro, ab dem Jahr 2010: 150 Tsd. Euro (schwankend), ab dem Jahr 2016: 250 Tsd. Euro, Jahr 2018: 50 Tsd. Euro, Jahr 2019: 360 Tsd. Euro, Jahr 2020: 100 Tsd. Euro, 2021 und Finanzplanjahre: jeweils 50 Tsd. Euro) und nicht zwingendermaßen jedes Jahr abgerufen wird.

#### **4. Gründung des Kommunalunternehmens „Liegenchaftsverwaltung Kirchheim“ (LVK):**

Der Gemeinderat der Gemeinde Kirchheim hat die Gründung eines Kommunalunternehmens für die Liegenchaftsverwaltung sowie die Unternehmenssatzung in seiner Sitzung am 05. Dezember 2016 beschlossen. Mit Bekanntmachung der Unternehmenssatzung durch Aushang am 16.12.2016 entstand das Unternehmen am 17.12.2016.

Aufgaben des Kommunalunternehmens sind die Verwaltung und langfristige Vermietung und Verpachtung eigener Grundstücke, der Erwerb von Grundstücken sowie deren Verkauf im Rahmen der kommunalen Boden- und Siedlungspolitik im Gebiet der Gemeinde Kirchheim b. München.

Im Jahr 2017 wurde ein Grunderwerb durch das Kommunalunternehmen in Höhe von rund 1,5 Mio. Euro getätigt. Die Zins- und Tilgungsverpflichtungen für Kreditaufnahmen durch das Kommunalunternehmen wurden über einen Investitionskostenzuschuss der Gemeinde an das Kommunalunternehmen bisher lediglich im Jahr 2017 abgedeckt. Ab dem Jahr 2019 wurden gemeindeeigene Mietwohnungen auf das Kommunalunternehmen übertragen, wodurch entsprechende Einnahmen erzielt werden können.

Die weitere Entwicklung in den Folgejahren ist abzuwarten.

#### **5. Gründung der Landesgartenschau GmbH:**

Mit Schreiben vom 02.08.2018 teilte der Bayerische Staatsminister für Umwelt und Verbraucherschutz der Gemeinde mit, dass entschieden wurde, die Landesgartenschau im Jahr 2024 an die Gemeinde Kirchheim b. München zu vergeben. Am 11.09.2018 wurden im Gemeinderat die erforderlichen Beschlüsse zur Durchführung der Landesgartenschau 2024 gefasst.

Mittlerweile wurden zusammen mit der BayLGS GmbH ein Durchführungs- und Gesellschaftsvertrag erarbeitet sowie der Realisierungswettbewerb und die Bestellung der Geschäftsführer durchgeführt. Die „Kirchheim 2024 GmbH“ wurde errichtet und ist bereits im Geschäftsbetrieb. Die Durchführungsgesellschaften der Gartenschauen haben üblicherweise zwei Geschäftsführer, wobei einen Geschäftsführer die Landesgartenschau GmbH und den anderen die austragende Kommune stellt.

Für den Durchführungshaushalt sowie den Investitionshaushalt der GmbH wurden in den gemeindlichen Haushalt finanzielle Mittel eingeplant, ab dem Jahr 2019 zum einen für Personal, Ausstattung, Mieten, etc. (Abbildung im gdl. VwH als Betriebskostenzuschüsse für den Durchführungshaushalt der GmbH), zum anderen für den Wettbewerb, Planung und Bau (Abbildung im gdl. VmH als Darlehensgewährung der Gemeinde zur Finanzierung des Investitionshaushaltes der GmbH). Diese Finanzausstattung der GmbH erfolgt durch die Gemeinde, wobei weitere, höhere Ausgaben in den Folgejahren inzwischen konkretisiert werden konnten, da die Planungen fortgeschritten sind. Es ist absehbar, dass künftig zusätzliche Kreditaufnahmen voraussichtlich erforderlich werden, da die Gemeinde für die Vorbereitung und Ausrichtung der Landesgartenschau finanziell in Vorleistung gehen muss und die Förderungen immer erst nachgelagert ausbezahlt werden.

#### **Verpflichtungsermächtigungen gem. Art. 67 GO i.V.m. § 9 KommHV:**

Der HPL 2020 enthielt Verpflichtungsermächtigungen in Höhe von insgesamt 39,33 Mio. Euro ab dem Jahr 2021 bis 2023. Davon sind im Haushaltsplan 2021 noch 26,3 Mio. Euro ausgewiesen.

Der HPL 2021 enthält neue Verpflichtungsermächtigungen in Höhe von 21,117 Mio. Euro für die Jahre 2022 bis 2024. Der Gesamtbetrag an VE beträgt somit 47,417 Mio. Euro.

Aufteilung neue VE: Neubau Rathaus mit Bürgersaal: 7,511 Mio. Euro, Umbau Kirchheimer Ei/Oval: 1,14 Mio. Euro, Landesgartenschau 2024: 12,466 Mio. Euro

#### **Kreditaufnahmen sind wieder ab dem Jahr 2021 sowie den weiteren Finanzplanjahren vorgesehen.**

In den kommenden Haushaltsjahren ab 2021 wird die Mindestzuführung nach § 22 Abs. 1 Satz 2 KommHV zum derzeitigen Planungsstand nicht vollständig erreicht.

Zudem können die geschaffenen Vermögenswerte – dingliche Sicherung durch Grundstückswerte – nicht außer Acht gelassen werden.

#### IV) Rücklagen

Die gesetzliche Mindestrücklage beträgt für das Jahr 2021 voraussichtlich ca. 405.523 Euro. Sie richtet sich jeweils nach dem Durchschnitt der Ausgaben des Verwaltungshaushaltes in den drei vorangegangenen Haushaltsjahren.

Zu beachten ist bei nachfolgender Darstellung, dass der angegebene Stand der Rücklagen die Betriebsmittel der Kasse, d.h. Kassenverstärkungsmittel in Höhe von ca. 3,5 Mio. Euro, enthält. Diese Kassenverstärkungsmittel sind auch bei dem angegebenen Rücklagenstand im Finanzplan einkalkuliert, und nicht wie bei früheren Haushaltsplänen nur die tatsächlich für Investitionen zur Verfügung stehenden Rücklagen. Die Kassenverstärkungsmittel sollen im Falle von kurzfristig erforderlichen, unvorhersehbaren Ausgaben die Zahlungsfähigkeit gewährleisten.

Nach den gegenwärtigen Planungen kann im Jahr 2021 keine Zuführung zur allgemeinen Rücklage erreicht werden.

Zum Ende des Jahres 2020 wird der *Rücklagenstand* voraussichtlich als Folge der Auswirkungen der Corona-Pandemie sinken, und zwar auf insgesamt ca. 10,0 Mio. Euro. Im Jahr 2022 sind hohe Rücklagenentnahmen, in den Jahren 2021 bis 2023 nach der derzeitigen Planung hohe Kreditaufnahmen unvermeidbar.

Zu beachten ist allerdings auch, dass bereits im Jahr 2010 viele geplante Investitionsvorhaben gestrichen oder verschoben worden sind, welche ab der Planung 2011 und Folgejahre teilweise jedoch wieder aktiviert wurden. Aufgrund der positiven Ergebnisse aus den Jahresrechnungen 2011 bis 2015 (als Folge davon, dass etliche Maßnahmen in 2011 und den Folgejahren nicht verwirklicht wurden), aber insbesondere wegen der hohen Rücklagenentnahme im Jahr 2016, der neuerlichen Zuführung in den Jahren 2017 und 2018 (als Folge von getätigten Kreditaufnahmen mit weniger Investitionsausgaben als geplant) sowie einer geringeren Entnahme als veranschlagt im Jahr 2019 erwies sich der Rücklagenstand zum Beginn des Jahres 2020 in nicht eingeplanter Höhe.

Die erforderliche Mindestrücklage gem. § 20 Abs. 2 KommHV in Höhe von derzeit rund 406 Tsd. Euro soll in allen Finanzplanjahren bis 2024 vorgehalten werden. Ob alle diese Planungen tatsächlich so realisiert werden bzw. wie sich die Finanzlage tatsächlich entwickeln wird, bleibt jedoch abzuwarten.

#### **Rücklagenentwicklung ab 1992 (nach Ist-Buchungen)**

<b>Jahr</b>	<b>Entnahme in Tausend Euro</b>	<b>Zuführung in Tausend Euro</b>	<b>Stand in Tausend Euro</b>	
1992	1.895	4.907	5.936	
1993	3.835	4.787	6.888	
1994	2.051	2.861	7.698	
1995	3.884	3.109	6.923	
1996	1.865	2.972	8.030	
1997	1.755	511	6.786	
1998	0	4.769	11.556	
1999	2.298	3.978	13.236	
2000	878	0	12.357	
2001	0	5.920	18.278	
2002	5.124	5.201	18.355	
2003	5.290	3.942	17.007	
2004	5.033	2.727	14.701	
2005	7.709	5.486	12.478	
2006	0	5.843	18.321	
2007	0	4.740	23.061	
2008	0	5.299	28.360	
2009	15.000	3.526	16.886	
2010	1.856	0	15.030	
2011	0	503	15.533	
2012	0	1.467	17.000	
2013	0	1.003	18.003	
2014	1.786	0	16.217	
2015	1.000	122	15.339	
2016	13.400	3.220	5.159	
2017	0	3.630	8.789	
2018	0	7.177	15.966	
2019	6.000	3.899	13.865	
2020	3.865	0	10.000	(vor Abschluss JR 2020 - geschätzt)
2021	0	0	10.000	(gemäß HH-Ansatz 2021)

## V) Vergleich Haushaltsplan mit Finanzplan

Die im Haushaltsplan 2021 und Finanzplan festgehaltenen Ansätze beinhalten - soweit zum derzeitigen Planungs- und Wissensstand möglich - die vom Gemeinderat (viele aktualisierte) gesteckten Ziele für dieses Jahr und die folgenden Jahre. Es stehen verschiedene größere Vorhaben auf der Wunsch- und Warteliste. Das im Weiter-Ausbau befindliche umfangreiche Projekt „Geothermie“ im Verbund mit den Gemeinden Aschheim und Feldkirchen sowie weitere ehrgeizige neue Projekte wie Kirchheim 2030 sowie die Landesgartenschau 2024 werden die Gemeindefinanzen auch in den nächsten Jahren sicherlich noch erheblich belasten.

Die Finanzierung der Investitionen im Jahr 2021 ist ähnlich wie im Jahr 2020 zum einen durch hohe Einnahmen aus städtebaulichen Verträgen gewährleistet, zum anderen sind jedoch auch Kreditaufnahmen erforderlich. Die Rücklagen haben sich zwar ab dem Jahr 2017 wieder etwas erholt, allerdings sind im Jahr 2022 sowohl eine hohe Rücklagenentnahme sowie weitere Kreditaufnahmen auch in den Folgejahren eingeplant, deren Realisierung aber noch von etwaigen Unwägbarkeiten in der Zukunft abhängt. Aufgrund dieser Planung sowie infolge der Unwägbarkeiten im Zuge der Corona-Pandemie wird es jedoch weiterhin erforderlich bleiben, **alle Möglichkeiten der Ausgabenreduzierung und Einnahmeerhöhung entsprechend der Rangfolge nach Art. 62 GO (Grundsätze der Einnahmebeschaffung) weiterhin zu diskutieren und zu realisieren**, wie Gebührenerhöhung, Kürzungen bzw. Streichungen der freiwilligen Leistungen sowie die Überarbeitung der unentgeltlichen Überlassung von gemeindeeigenen Vermögen gem. Art. 75 GO (s. derzeitige Miet- und Pachtsituation), wobei hier etliche Schritte insbesondere für das Jahr 2021 bereits verwirklicht werden. Es wurden alle Ausgaben und Einnahmen wiederholt sehr kritisch auf den Prüfstand gestellt, fast durchgängig wurden **Kürzungen in Höhe von 10 % bis 20 %** in allen Bereichen inkl. der freiwilligen Leistungen soweit möglich vorgenommen. Dennoch wird in den kommenden Jahren, insbesondere für das Jahr 2022, der Verwaltungshaushalt in besonderem Maße weiterhin einer intensiven und regelmäßigen, kontinuierlichen Überprüfung zu unterziehen sein.

Es wurden nicht nur Ausgabenkürzungen vorgenommen, auch eine Erhöhung der Einnahmen soll erreicht werden. Um zudem den Grundsätzen der Einnahmebeschaffung gemäß Art. 62 GO gerecht zu werden, ist derzeit eine Aktualisierung der Kostensatzung inkl. Kosten- und Gebührenverzeichnis mit moderaten Gebührenerhöhungen in Bearbeitung und in der Planung entsprechend berücksichtigt. Außerdem könnte eine Erhöhung der Grundsteuer A und B um jeweils 20 % ab dem Jahr 2022 notwendig werden - diese ist in den Finanzplan bereits eingearbeitet.

Im Hinblick auf die künftigen Einnahmen aus der Einkommensteuerbeteiligung sowie aus der Gewerbesteuer wurden die Ansätze in Anbetracht der zu erwartenden Entwicklung zum Einwohnerzuwachs sowie der Ansiedlung von weiteren Gewerbebetrieben unter Berücksichtigung der voraussichtlichen weiteren negativen Auswirkungen der Corona-Pandemie entsprechend geschätzt sowie im Laufe der Finanzplanjahre vorsichtig erhöht.

Das Defizit im Verwaltungshaushalt im Jahr 2021, welches durch Zuführung vom Vermögens- an den Verwaltungshaushalt ausgeglichen werden muss, ist als deutliches Signal für eine gefährdete dauernde Leistungsfähigkeit zu beurteilen. Problematisch wird es vor allem im Jahr 2022, da die erforderliche Mindestzuführung nach dem derzeitigen Stand nicht erreicht wird! Eine deutliche Entspannung der finanziellen Lage deutet sich ab dem Jahr 2023 an.

Die dauernde Leistungsfähigkeit könnte künftig ggfs. bei unerwarteten negativen Entwicklungen noch mehr gefährdet sein, da nach der vorliegenden Situation in den Jahren 2021 und 2022 kein Spielraum vorhanden ist, die nach dem Gesetz erforderliche Mindestzuführung vom Verwaltungs- an den Vermögenshaushalt in Höhe von derzeit ca. 1,0 Mio. Euro mit eindeutig steigender Tendenz in den Folgejahren nachzuweisen.

Der fortgeschriebene Finanzplan mit den in den einzelnen Jahren vorgesehenen Maßnahmen bis zum Jahr 2024 liegt als Anlage bei.

**Übersicht  
über den voraussichtlichen Stand der Schulden**

in 1.000 Euro

Gemeindeverwaltung<sup>1)</sup>

Art <sup>2)</sup>	Stand zu Beginn des Vorjahres	Stand zu Beginn des Haushaltsjahres <sup>5)</sup>				Zugang	Voraus-sichtlicher Abgang	Stand nach Ablauf des Haushalts-jahres
<u>1</u>	<u>2</u>	<u>3</u>				<u>4</u>	<u>5</u>	<u>6</u>
		Mit Restlaufzeit von <sup>3)</sup>			Gesamt- betrag			
		bis zu 1 Jahr	1 bis 5 Jahren	mehr als 5 Jahren				
		<u>3a</u>	<u>3b</u>	<u>3c</u>	<u>3d</u>			
1. Schulden aus Krediten von/vom 1.1 Bund, LAF, ERP-Sondervermögen 1.2 Land 1.3 Gemeinden und Gemeindeverbänden 1.4 Zweckverbänden u. dgl. 1.5 sonstigen öffentlichen Bereichen 1.6 Kreditmarkt <u>einschließlich Anleihen</u> (Bereiche 5 bis 8, siehe Nr. 1.1 All- gZVKommGrPI) <sup>4)</sup>	23.774				27.406	710	26.696	
Summe 1 davon entfallen auf Maßnahmen, die über- wiegend aus Entgelten Dritter finanziert werden (Anlage 4 zu § 5 KommHV- <u>Kameralistik</u> – AllgZVKommGrPI-Nr. 3.3)	23.774	23.774					710	26.696
2. Innere Darlehen aus Sonderrücklagen 3. Äußere Kassenkredite <sup>5)</sup>						-	-	-



Art	Zahlungen im Vorjahr		Voraussichtliche Zahlungen im Haushaltsjahr		Stand der Verpflichtungen zu Beginn des Haushaltsjahres	Voraussichtlicher Zugang	Voraussichtlicher Abgang	Stand der Verpflichtungen nach Ablauf des Haushaltsjahres
	Geamtbeitrag	Investiver Anteil	Geamtbeitrag	Investiver Anteil				
1	2a	2b	3a	3b	4	5	6	7
<p>4. <u>Kreditähnliche Verpflichtungen; Sicherheiten, sonstige Haftungsverhältnisse</u></p> <p><u>4.1</u> Belastungen aus Rechtsgeschäften, die Kreditaufnahmen wirtschaftlich gleichkommen (<u>Art. 72 Abs. 1 GO, Art. 66 Abs. 1 LKrO, Art. 64 Abs. 1 BezO</u>)<sup>6),7)</sup></p> <p>insbesondere</p> <p><u>4.1.1- Leasinggeschäfte</u></p> <p><u>4.1.2 Leibrentenverträge</u></p> <p><u>4.1.3 Schuldübernahmen</u></p> <p><u>4.1.4 Verträge über die Durchführung städtebaulicher Maßnahmen</u></p> <p><u>4.1.5 Verpflichtung zur Gewährung von Schuldendiensthilfen an Dritte</u></p> <p><u>4.1.6 Sonstige Kreditaufnahmen gleichkommende Vorgänge</u></p> <p><u>4.2 Verpflichtungen nach Art. 72 Abs. 2 GO, Art. 66 Abs. 2 LKrO, Art. 64 Abs. 2 BezO und sonstige Verpflichtungen, die zu einer Inanspruchnahme der Kommune führen können.</u><sup>6),7),8)</sup></p> <p><u>4.2.1 Bürgschaften</u></p> <p><u>4.2.2 Sonstige Verpflichtungen nach nach Art. 72 Abs. 2 GO, Art. 66 Abs. 2 LKrO, Art. 64 Abs. 2 BezO</u></p> <p><u>4.2.3 Sonstige Verpflichtungen, die zu einer Inanspruchnahme der Kommune führen können</u><sup>9)</sup></p>					11.145	0	645	10.500

<sup>1)</sup> Unzutreffendes bitte streichen.

<sup>2)</sup> Die Angaben zu Nrn. 1 (mit dem Gesamtbetrag ohne Untergliederung nach Laufzeiten), 3 und 4 sind für **kommunale Unternehmen**, auf die die Vorschriften der **EBV** über Wirtschaftsführung und Rechnungswesen angewendet werden, für **sonstige kommunale Unternehmen**, und für **Krankenhäuser und Pflegeeinrichtungen** mit kaufmännischem Rechnungswesen in besonderen Abschnitten darzustellen.

<sup>3)</sup> Die Restlaufzeiten berechnen sich jeweils ab dem 1. Januar des Planungsjahres. Endfällige Darlehen sind gesondert zu kennzeichnen. KfW-Kredite sowie Kredite von Landesbanken und Sparkassen sind unter Nr. 1.6 auszuweisen.

<sup>4)</sup> Der Betrag ist jeweils nach Art (Bereiche 5 bis 8, siehe Nr. 1.1 AllgZVKommGrPI) und Umfang zu erläutern. Die jeweils geltende Bereichs-abgrenzung ist zu beachten.

<sup>5)</sup> Anzugeben ist der Betrag der nach Maßgabe der Schuldenstatistik

<sup>6)</sup> Anstelle der Angaben unter Nr. 4.1.1 bis 4.2.3 kann auch eine eigene Zusammenstellung der genannten Geschäfte vorgelegt werden. Genehmigungsfreie Geschäfte können der Art nach zusammengefasst dargestellt werden. Verpflichtungen aus Leasingverträgen über bewegliche Gegenstände brauchen nicht aufgeführt zu werden.

<sup>7)</sup> Unter Nr. 4.1 und ggf. auch unter Nr. 4.2 sind jeweils (auch wenn im Vorjahr bzw. im Haushaltsjahr keine Zahlungen angefallen sind bzw. anfallen) auch die Projektkosten (insbesondere auch von PPP-Modellen) nach dem Wirtschaftlichkeitsvergleich (§ 10 KommHV-Kameralistik) anzugeben (vgl. dazu auch Nr. 6 der IMBek vom 6. Februar 2007, AllMBI S. 187) und zwar der Gesamtbetrag und der investive Anteil. Soweit die Kommune voraussichtlich nicht oder nicht in voller Höhe in Anspruch genommen wird (z. B. aus Geschäftsbesorgungsverträgen) kann zusätzlich der Betrag nach Maßgabe der im Rahmen des Wirtschaftlichkeitsvergleichs erforderlichen Risikoabschätz-

zung angegeben werden. Zur Risikoabschätzung vgl. Nr. 6 der IMBek vom 6. Februar 2007 (AllMBI S. 187); bei ÖPP-Modellen vgl. PPP-Leitfaden Teil 2 S. 9 im Internet unter [http://www.innenministerium.bayern.de/imperia/md/content/stmi/bauen/themen/ppp/leitfaden\\_teil2.pdf](http://www.innenministerium.bayern.de/imperia/md/content/stmi/bauen/themen/ppp/leitfaden_teil2.pdf)

<sup>8)</sup> Bürgschaften für Förderungen können zusammengefasst dargestellt werden. Die Risikoeinschätzung ist zu erläutern.

<sup>9)</sup> Unter Nr. 4.2.3 sind mit Art und Betrag insbesondere Verpflichtungen aus Verlustabdeckung von Sondervermögen, verbundenen Unternehmen (mit [Davon-Vermerk für Kommunalunternehmen](#)) und Beteiligungen anzugeben.

## Übersicht über den voraussichtlichen Stand der Rücklagen

- in 1.000 EUR -

Art	Stand zu Beginn des Vorjahres  2020	Voraussichtlicher Stand zu Beginn des Haushaltsjahres  2021	Zuführungen	Entnahmen	Voraussichtlicher Stand zu Beginn des Haushaltsjahres  2022
1. Allgemeine Rücklage	13.865	10.000	0	0	10.000
2. Sonderrücklagen	0	0	0	0	0

### Nachrichtlich

#### Mindestbetrag der allgemeinen Rücklage:

Ausgaben des Verwaltungshaushaltes der letzten 3 Jahre:

2018:	35.833.567 EUR	RE
2019:	41.631.460 EUR	RE
2020:	44.192.000 EUR	Ansatz
Gesamtbetrag der letzten 3 Jahre:	121.657.027 EUR	
Durchschnitt der letzten 3 Jahre:	40.552.342 EUR	
<b>hiervon 1 v. H.:</b>	<b>405.523 EUR</b>	

\*\*\* Ende der Liste "Übersicht über den voraussichtlichen Stand der Rücklagen" \*\*\*

## Übersicht über die aus Verpflichtungsermächtigungen voraussichtlich fällig werdenden Ausgaben

Verpflichtungs- ermächtigungen im Haushaltsplan des Jahres:	Voraussichtlich fällige Ausgaben				
	- in EUR -				
	2022	2023	2024	2025	2026
1	2	3	4	5	6
2011 0	0	0	0	0	0
2020 26.300.000	13.300.000	13.000.000	0	0	0
2021 21.117.000	8.758.000	5.500.000	6.859.000	0	0
<b>Summe 47.417.000</b>	<b>22.058.000</b>	<b>18.500.000</b>	<b>6.859.000</b>	<b>0</b>	<b>0</b>
<b>Nachrichtlich im Finanzplan vorgesehene Kreditaufnahmen</b>	<b>17.859.200</b>	<b>16.802.600</b>	<b>0</b>		

\*\*\* Ende der Liste "Übersicht über die aus Verpflichtungsermächtigungen voraussichtlich fällig werdenden Ausgaben" \*\*\*

**Stellenplan**  
**der**  
**Gemeinde Kirchheim b. München**  
**2021**

**I. Stellenplan**

Gemeindeverwaltung

## 1. Beamte

Wahlbeamte und sonstige Beamte	Besoldungs- gruppe	Zahl der Stellen 2021 (HH-Jahr)			Zahl der Stellen 2020	Zahl der tats. Besetzten Stellen am 30.06.2020	Erläuterungen
		insgesamt	darunter				
			mit Amtszulage	bei Stellenobergrenzen nicht berücksichtigt			
1	2	3	4	5	6	7	8
Wahlbeamte	B 2	1			1	1	
Verwaltungsrat/-rätin	A 13	0			0	0	
Verwaltungsamtsrat/-rätin	A12	0			0	0	
Verwaltungsamtfrau/-mann	A 11	2			2	0	
Verwaltungsoberinspektor/-in	A 10	2			2	2	1 Stelle mit Sperrvermerk bei Angestelltenbesetzung
Verwaltungsinspektor/-in	A 9	1			1	1	1 Stelle mit Sperrvermerk bei Angestelltenbesetzung
Verwaltungshauptsekretär	A 8	2			2	1	1 Stelle mit Sperrvermerk bei Angestelltenbesetzung
<b>insgesamt</b>		8	0	0	8	5	

## 2. Arbeitnehmer, soweit nicht im Sozial- und Erziehungsdienst

<b>Entgeltgruppe TVöD</b>	<b>Zahl der Stellen 2021</b>	<b>Zahl der Stellen 2020</b>	<b>Zahl der tatsächlich besetzten Stellen am 30.06.2020</b>	<b>Erläuterungen</b>
<b>1</b>	<b>2</b>	<b>3</b>	<b>4</b>	<b>5</b>
<b>14</b>	1,00	1,00	1,00	
<b>13</b>	2,00	2,00	2,00	
<b>12</b>	1,00	1,00	1,00	
<b>11</b>	5,00	5,00	4,60	
<b>10</b>	13,57	14,57	9,44	
<b>9c</b>	4,64	4,64	2,62	
<b>9b</b>	5,80	5,80	2,18	
<b>9a</b>	22,05	21,05	19,46	
<b>8</b>	11,42	11,55	11,54	
<b>7</b>	18,08	18,08	3,72	
<b>6</b>	27,54	27,05	20,71	
<b>1-5</b>	18,26	18,95	35,60	
<b>insgesamt</b>	130,36	130,69	113,87	

## 3. Arbeitnehmer im Sozial- und Erziehungsdienst

<b>Entgeltgruppe TVöD - SuE</b>	<b>Zahl der Stellen 2021</b>	<b>Zahl der Stellen 2020</b>	<b>Zahl der tatsächlich besetzten Stellen am 30.06.2020</b>	<b>Erläuterungen</b>
<b>1</b>	<b>2</b>	<b>3</b>	<b>4</b>	<b>5</b>
<b>S 15</b>	0,00	0	0	
<b>S12</b>	0,00	0	0	
<b>S 11b</b>	6,75	6,75	6,04	
<b>S8a</b>	1,51	1,51	1,00	
<b>S 4</b>	0,77	0,77	0,89	
<b>S 3</b>	0,00	0	0	
<b><u>insgesamt</u></b>	9,03	9,03	7,93	



II. Ergänzende nachrichtliche Angaben  
a) Beamte

Abschnitt bzw. Unterabschnitt	Bezeichnung des Abschnitts	Beamte								Erläuterung
		Wahlbeamte B 2	A 14	A 13	A 12	A 11	A 10	A 9	A 8	
00	Gemeindeorgane	1								
02	Hauptverwaltung					1	1		1	
11	öffentliche Ordnung					1	1		1	
60	Bauverwaltung							1		
<u>insgesamt</u>		1				2	2	1	2	

mit Sperrvermerk Angestellten oder Beamtenstelle

b) Arbeitnehmer, soweit nicht im Sozial- und Erziehungsdienst

2021

Abschnitt bzw. Unterabschnitt	Bezeichnung des Abschnitts	Arbeitnehmer														Erläuterung
		Entgeltgruppen nach dem TVöD														
		14	13	12	11	10	9c	9b	9a	8	7	6	5	4	3 / 2 (Ü) / 1	
02	Hauptverwaltung			1,00	1,00	1,00	1,00	2,00	2,23	4,30		2,00	1,38		2,27	SAMinderung: Wegfall 1 x studentische Hilfskraft
03	Finanzverwaltung		1,00				1,00		3,90	2,97		1,77				
05	Standesamt					0,80		0,80								
06	Einricht. für die ges. Verw.					2,00			1,00						5,36	
11	öffentliche Ordnung					1,00			5,15	1,00	1,00	1,77	0,64			SAMehrung: Außendienst Ordnungsamt + 25 Std. Friedhof. SA Minderung SGL UA Beamte. Anpassung Zeiteinteil EWO
13	Brandschutz											2,00			0,18	
2111	Grundschule I												1,00			
2112	Grundschule II												1,00			
2113	Silva-Grundschule												1,00			
2116	Schulverpflegung														1,73	Anpassung Zeiteinteile
33	Theater und Musikpflege				1,00	0,77	0,64		1,00	1,15			0,38		0,10	Anpassung Zeiteinteile
3521	Gemeindebücherei							1,00			0,38				1,12	
4601	öffentliche Spielplätze										3,00					
4605	Soziales		1,00						1,77		0,56					
56	Eigene Sportstätten											2,00				
58	Park- und Gartenanlagen								1,00		1,00	4,00				
60	Bauverwaltung	1,00			2,00	7,00	2,00	1,00	5,00	1,00	1,50	1,00				
63	Gemeindestraßen											2,00			0,00	SAMinderung: Wegfall geringfügige Kraft
67	Straßenbeleuchtung und Reinigung										2,00	1,00				
72	Abfallbeseitigung									1,00	1,00				1,10	Anpassung Zeiteinteil bei geringfügig Beschäftigten
77	Hilfsbetriebe der Verwaltung					1,00		1,00			7,64	10,00	0,00	1,00		SAMehrung: EG 6/ SAMinderung: EG 5
79	Wirtschaftsförderung				1,00				1,00							
<b>insgesamt</b>		1,00	2,00	1,00	5,00	13,57	4,64	5,80	22,05	11,42	18,08	27,54	5,40	1,00	11,86	<i>130,36</i>

SAMinderung= Stellenanteilminderung

SAMehrung= Stellenanteilmehrung

PEM= Personalentwicklungsmaßnahme

c) Arbeitnehmer, soweit im Sozial- und Erziehungsdienst

Abschnitt bzw. Unterabschnitt	Bezeichnung des Abschnitts								Erläuterung
		S 15	S12	S 11b	S8a	S 6	S4	- S 3	
2114	Schülermittagsbetreuung								
2131	Schulsozialarbeit			3,25					
4310	soziale Einr. f. Ältere			1,00					
4360	Einrichtungen f. Asylbewerber			1,50					
4650	Streetwork/Soziales			1,00	1,51		0,77		0,77 S4 Stelle ist für die Ersatzbetreuung und wird vollständig vom Landratsamt refinanziert.
<b><u>insgesamt</u></b>				6,75	1,51		0,77		9,03

## III. Übersicht über die Bediensteten in Ausbildung/BUFDI

<b>Bezeichnung</b>	<b>Art der Vergütung</b>	<b>vorgesehen für 2021</b>	<b>beschäftigt 30.06.2020</b>	<b>Erläuterungen</b>
<b>1</b>	<b>2</b>	<b>3</b>	<b>4</b>	<b>5</b>
Auszubildende (0200)	Ausbildungsvergütung	1	1	
Bundesfreiwilligen- dienst (4600)	Vergütung BUFDI	1	0	
<b><u>insgesamt</u></b>		2	1	

# **Gesamtplan für das Haushaltsjahr 2021**

## **1. Zusammenfassung der Einnahmen, Ausgaben und Verpflichtungsermächtigungen**

- in EUR -

## Gesamtplan für das Haushaltsjahr 2021

Einzelplan		Haushaltsansatz				Ergebnisse der Jahresrechnung 2019		
		Haushaltsjahr 2021		Vorjahr 2020				
Nr.	Bezeichnung	Einnahmen EUR	Ausgaben EUR		Einnahmen EUR	Ausgaben EUR	Einnahmen EUR	Ausgaben EUR
1	2	3	4	5	6	7	8	9
	<b>Verwaltungshaushalt</b>							
0	Allgemeine Verwaltung	751.500	3.971.400		721.700	5.017.800	719.496,36	3.703.715,60
1	Öffentliche Sicherheit und Ordnung	178.500	1.583.600		160.000	1.460.800	163.669,43	1.193.158,71
2	Schulen	253.400	2.918.200		179.600	2.933.000	143.038,95	2.126.211,31
3	Wissenschaft, Forschung, Kulturpflege	58.700	965.000		55.800	958.100	35.548,93	882.817,64
4	Soziale Sicherung	3.310.400	9.668.400		3.124.000	9.629.700	2.591.936,90	7.340.672,36
5	Gesundheit, Sport, Erholung	190.700	1.679.400		116.300	1.593.400	586.623,38	1.108.042,53
6	Bau- und Wohnungswesen, Verkehr	3.717.700	2.783.400		3.608.200	2.989.000	2.245.740,07	3.091.153,87
7	Öffentliche Einrichtungen, Wirtschaftsförderung	1.364.000	2.888.400		1.361.400	3.109.700	1.349.698,97	2.678.405,43
8	Wirtschaftl. Unternehmen, Allgem. Grund- und Sondervermögen	737.700	384.800		628.900	397.400	606.106,67	222.614,62
9	Allgemeine Finanzwirtschaft	31.162.000	14.882.000		34.236.100	16.103.100	33.189.600,23	19.284.667,82
<b>0-9</b>	<b>Zusammen</b>	<b>41.724.600</b>	<b>41.724.600</b>		<b>44.192.000</b>	<b>44.192.000</b>	<b>41.631.459,89</b>	<b>41.631.459,89</b>

## Gesamtplan für das Haushaltsjahr 2021

Einzelplan		Haushaltsansatz					Ergebnisse der Jahresrechnung	
		Haushaltsjahr 2021			Vorjahr 2020		2019	
Nr.	Bezeichnung	Einnahmen EUR	Ausgaben EUR	Verpfl.-Erm. EUR	Einnahmen EUR	Ausgaben EUR	Einnahmen EUR	Ausgaben EUR
1	2	3	4	5	6	7	8	9
	<b>Vermögenshaushalt</b>							
0	Allgemeine Verwaltung	16.600	8.974.900	7.511.000	0	725.000	357,00	1.831.668,28
1	Öffentliche Sicherheit und Ordnung	49.800	627.200	0	49.800	562.000	0,00	88.652,67
2	Schulen	192.600	447.700	0	192.600	1.036.800	0,00	628.995,56
3	Wissenschaft, Forschung, Kulturpflege	0	900	0	0	61.000	0,00	821,93
4	Soziale Sicherung	724.000	3.309.900	0	1.033.900	2.590.000	1.116.250,00	5.898.124,51
5	Gesundheit, Sport, Erholung	100.000	3.974.000	12.466.000	366.200	2.315.500	33.394,00	809.315,86
6	Bau- und Wohnungswesen, Verkehr	19.671.700	9.235.000	1.140.000	13.122.800	2.595.600	876.617,69	298.267,52
7	Öffentliche Einrichtungen, Wirtschaftsförderung	570.000	1.377.700	0	410.000	1.845.500	0,00	158.951,49
8	Wirtschaftl. Unternehmen, Allgem. Grund- und Sondervermögen	1.068.300	3.945.000	0	2.654.500	4.365.000	34.100,00	523.614,89
9	Allgemeine Finanzwirtschaft	10.910.200	1.410.900	0	1.103.100	2.836.500	12.720.644,47	4.542.950,45
<b>0-9</b>	<b>Zusammen</b>	<b>33.303.200</b>	<b>33.303.200</b>	<b>21.117.000</b>	<b>18.932.900</b>	<b>18.932.900</b>	<b>14.781.363,16</b>	<b>14.781.363,16</b>
	<b>Gesamthaushalt</b>	<b>75.027.800</b>	<b>75.027.800</b>	<b>21.117.000</b>	<b>63.124.900</b>	<b>63.124.900</b>	<b>56.412.823,05</b>	<b>56.412.823,05</b>

\*\*\* Ende der Liste "Zusammenfassung der Einnahmen und Ausgaben" \*\*\*

# Gesamtplan für das Haushaltsjahr 2021

## 2. Haushaltsquerschnitt - Einzelpläne 0-8

- in EUR -

Gemeinde : Gemeinde Kirchheim b. München

Einwohner: 12.777

Stand : 30.06.2019



Gemeinde

## 0 Gemeinde Kirchheim b. München

Gld. Nr.	Aufgabenbereich	Einnahmen aus Verwaltung und Betrieb	Sonstige Finanzeinnahmen	Personalausgaben	Sächlicher Ver- und Betriebsaufwand, weitere Finanzausgaben	Zuweisungen und Zuschüsse	Zuschussbedarf (Sp.3 und 4 ./.5 bis 7)	Objektbezogene Einnahmen des Verm.-HH	Baumaßnahmen	Sonstige Investitionsausgaben	Verpflichtungsermächtigungen
	Gruppierungsziffer	10 - 17	20-22, 24-26	40 - 46	50-68,84	70 - 78		32 - 36	94 - 96	92,93,98,99	
		EUR	EUR	EUR	EUR	EUR	EUR	EUR	EUR	EUR	EUR
1	2	3	4	5	6	7	8	9	10	11	12
00	Gemeindeorgane <i>Je EW.</i>	2.000 0	0 0	324.700 25	59.500 5	0 0	-382.200 -30	0 0	0 0	0 0	0 0
02	Hauptverwaltung <i>Je EW.</i>	601.000 47	0 0	1.327.800 104	300.800 24	0 0	-1.027.600 -80	0 0	0 0	0 0	0 0
03	Finanzverwaltung <i>Je EW.</i>	15.100 1	60.000 5	620.300 49	145.300 11	0 0	-690.500 -54	0 0	0 0	0 0	0 0
05	Besondere Dienststellen der allgemeinen Verwaltung <i>Je EW.</i>	31.000 2	0 0	101.400 8	24.800 2	0 0	-95.200 -7	0 0	0 0	0 0	0 0
06	Einrichtungen für die gesamte Verwaltung <i>Je EW.</i>	42.300 3	0 0	390.500 31	570.400 45	0 0	-918.600 -72	16.600 1	8.875.000 695	99.900 8	7.511.000 588
08	Einrichtungen und Maßnahmen für Verwaltungsangehörige <i>Je EW.</i>	100 0	0 0	33.700 3	72.200 6	0 0	-105.800 -8	0 0	0 0	0 0	0 0
<b>0</b>	<b>Allgemeine Verwaltung</b> <i>Je EW.</i>	<b>691.500</b> 53	<b>60.000</b> 5	<b>2.798.400</b> 3	<b>1.173.000</b> 93	<b>0</b> 0	<b>-3.219.900</b> -251	<b>16.600</b> 1	<b>8.875.000</b> 695	<b>99.900</b> 8	<b>7.511.000</b> 588
11	Öffentliche Ordnung <i>Je EW.</i>	131.200 10	100 0	802.500 63	139.100 11	64.500 5	-874.800 -68	0 0	0 0	0 0	0 0
13	Brandschutz <i>Je EW.</i>	47.200 4	0 0	149.600 12	362.400 28	13.000 1	-477.800 -37	49.800 4	298.000 23	214.700 17	0 0
14	Katastrophenschutz, Zivilschutz <i>Je EW.</i>	0 0	0 0	0 0	50.100 4	0 0	-50.100 -4	0 0	0 0	0 0	0 0
16	Rettungsdienst <i>Je EW.</i>	0 0	0 0	0 0	1.600 0	800 0	-2.400 0	0 0	0 0	114.500 9	0 0
<b>1</b>	<b>Öffentliche Sicherheit und Ordnung</b> <i>Je EW.</i>	<b>178.400</b> 14	<b>100</b> 0	<b>952.100</b> 0	<b>553.200</b> 43	<b>78.300</b> 6	<b>-1.405.100</b> -109	<b>49.800</b> 4	<b>298.000</b> 23	<b>329.200</b> 26	<b>0</b> 0
20	Schulverwaltung <i>Je EW.</i>	0 0	0 0	0 0	0 0	90.000 7	-90.000 -7	0 0	0 0	0 0	0 0

## Gemeinde 0 Gemeinde Kirchheim b. München

Gld. Nr.	Aufgabenbereich	Einnahmen aus Verwaltung und Betrieb	Sonstige Finanzeinnahmen	Personalausgaben	Sächlicher Ver- und Betriebsaufwand, weitere Finanzausgaben	Zuweisungen und Zuschüsse	Zuschussbedarf (Sp.3 und 4 ./.5 bis 7)	Objektbezogene Einnahmen des Verm.-HH	Baumaßnahmen	Sonstige Investitionsausgaben	Verpflichtungsermächtigungen
	Gruppierungsziffer	10 - 17	20-22, 24-26	40 - 46	50-68,84	70 - 78		32 - 36	94 - 96	92,93,98,99	
		EUR	EUR	EUR	EUR	EUR	EUR	EUR	EUR	EUR	EUR
1	2	3	4	5	6	7	8	9	10	11	12
21	Grund- und Mittelschulen <i>Je EW.</i>	253.400 20	0 0	419.800 33	1.280.000 100	812.600 64	-2.259.000 -177	192.600 15	187.000 15	87.700 7	0 0
22	Realschulen <i>Je EW.</i>	0 0	0 0	0 0	0 0	163.000 13	-163.000 -13	0 0	0 0	40.000 3	0 0
23	Gymnasien <i>Je EW.</i>	0 0	0 0	0 0	0 0	78.900 6	-78.900 -6	0 0	0 0	130.000 10	0 0
29	Übrige schulische Aufgaben <i>Je EW.</i>	0 0	0 0	0 0	73.000 6	900 0	-73.900 -6	0 0	0 0	3.000 0	0 0
<b>2</b>	<b>Schulen</b> <i>Je EW.</i>	<b>253.400</b> 20	<b>0</b> 0	<b>419.800</b> 0	<b>1.353.000</b> 106	<b>1.145.400</b> 90	<b>-2.664.800</b> -209	<b>192.600</b> 15	<b>187.000</b> 15	<b>260.700</b> 20	<b>0</b> 0
32	Museen, Sammlungen, Ausstellungen <i>Je EW.</i>	0 0	0 0	0 0	2.000 0	0 0	-2.000 0	0 0	0 0	0 0	0 0
33	Theater und Musikpflege <i>Je EW.</i>	40.000 3	0 0	371.500 29	40.000 3	20.000 2	-391.500 -31	0 0	0 0	0 0	0 0
34	Heimat- und sonstige Kulturpflege <i>Je EW.</i>	10.300 1	0 0	55.600 4	58.000 5	2.800 0	-106.100 -8	0 0	0 0	0 0	0 0
35	Volksbildung <i>Je EW.</i>	8.400 1	0 0	118.200 9	146.100 11	125.000 10	-380.900 -30	0 0	0 0	900 0	0 0
36	Naturschutz, Denkmalschutz und -pflege <i>Je EW.</i>	0 0	0 0	0 0	7.500 1	17.000 1	-24.500 -2	0 0	0 0	0 0	0 0
37	Kirchliche Angelegenheiten <i>Je EW.</i>	0 0	0 0	0 0	1.200 0	100 0	-1.300 0	0 0	0 0	0 0	0 0
<b>3</b>	<b>Wissenschaft, Forschung, Kulturpflege</b> <i>Je EW.</i>	<b>58.700</b> 5	<b>0</b> 0	<b>545.300</b> 0	<b>254.800</b> 20	<b>164.900</b> 13	<b>-906.300</b> -71	<b>0</b> 0	<b>0</b> 0	<b>900</b> 0	<b>0</b> 0
43	Eigene Einrichtungen der Sozialhilfe und der Kriegsopferfürsorge <i>Je EW.</i>	9.900 1	17.500 1	150.000 12	47.200 4	88.600 7	-258.400 -20	0 0	30.000 2	0 0	0 0

## Gemeinde 0 Gemeinde Kirchheim b. München

Gld. Nr.	Aufgabenbereich	Einnahmen aus Verwaltung und Betrieb	Sonstige Finanzeinnahmen	Personalausgaben	Sächlicher Ver- und Betriebsaufwand, weitere Finanzausgaben	Zuweisungen und Zuschüsse	Zuschussbedarf (Sp.3 und 4 ./.5 bis 7)	Objektbezogene Einnahmen des Verm.-HH	Baumaßnahmen	Sonstige Investitionsausgaben	Verpflichtungsermäßigungen
	Gruppierungsziffer	10 - 17	20-22, 24-26	40 - 46	50-68,84	70 - 78		32 - 36	94 - 96	92,93,98,99	
		EUR	EUR	EUR	EUR	EUR	EUR	EUR	EUR	EUR	EUR
1	2	3	4	5	6	7	8	9	10	11	12
46	Einrichtungen der Jugendarbeit <i>Je EW.</i>	3.282.000 257	0 0	599.400 47	857.400 67	7.881.800 617	-6.056.600 -474	724.000 57	3.166.000 248	88.900 7	0 0
47	Förderung anderer Träger der Wohlfahrtspflege und Jugendhilfe <i>Je EW.</i>	0 0	0 0	0 0	0 0	26.000 2	-26.000 -2	0 0	0 0	25.000 2	0 0
49	Sonstige soziale Angelegenheiten <i>Je EW.</i>	1.000 0	0 0	0 0	0 0	18.000 1	-17.000 -1	0 0	0 0	0 0	0 0
<b>4</b>	<b>Soziale Sicherung</b> <i>Je EW.</i>	<b>3.292.900</b> 258	<b>17.500</b> 1	<b>749.400</b> 0	<b>904.600</b> 71	<b>8.014.400</b> 627	<b>-6.358.000</b> -497	<b>724.000</b> 57	<b>3.196.000</b> 250	<b>113.900</b> 9	<b>0</b> 0
54	Sonstige Einrichtungen und Maßnahmen der Gesundheitspflege <i>Je EW.</i>	0 0	0 0	0 0	0 0	2.000 0	-2.000 0	0 0	0 0	0 0	0 0
55	Förderung des Sports <i>Je EW.</i>	0 0	0 0	0 0	0 0	96.000 8	-96.000 -8	0 0	440.000 34	0 0	0 0
56	Eigene Sportstätten <i>Je EW.</i>	187.700 15	0 0	57.200 4	637.200 50	0 0	-506.700 -40	100.000 8	1.000 0	0 0	0 0
58	Park- und Gartenanlagen <i>Je EW.</i>	3.000 0	0 0	464.500 36	59.100 5	0 0	-520.600 -41	0 0	915.000 72	0 0	0 0
59	Sonstige Erholungseinrichtungen <i>Je EW.</i>	0 0	0 0	0 0	3.400 0	360.000 28	-363.400 -28	0 0	0 0	2.618.000 205	12.466.000 976
<b>5</b>	<b>Gesundheit, Sport, Erholung</b> <i>Je EW.</i>	<b>190.700</b> 15	<b>0</b> 0	<b>521.700</b> 0	<b>699.700</b> 55	<b>458.000</b> 36	<b>-1.488.700</b> -117	<b>100.000</b> 8	<b>1.356.000</b> 106	<b>2.618.000</b> 205	<b>12.466.000</b> 976
60	Bauverwaltung <i>Je EW.</i>	0 0	0 0	1.386.000 108	55.100 4	0 0	-1.441.100 -113	0 0	0 0	0 0	0 0
61	Städtebauliche Planung, Städtebauförderung, Vermessung, Bauordnung <i>Je EW.</i>	103.200 8	3.380.000 265	0 0	383.600 30	0 0	3.099.600 243	14.606.300 1143	150.000 12	40.000 3	0 0
62	Wohnungsbauförderung und Wohnungsfürsorge <i>Je EW.</i>	0 0	0 0	0 0	0 0	0 0	0 0	0 0	0 0	0 0	0 0

## Gemeinde 0 Gemeinde Kirchheim b. München

Gld. Nr.	Aufgabenbereich	Einnahmen aus Verwaltung und Betrieb	Sonstige Finanzeinnahmen	Personalausgaben	Sächlicher Ver.- und Betriebsaufwand, weitere Finanzausgaben	Zuweisungen und Zuschüsse	Zuschussbedarf (Sp.3 und 4 ./.5 bis 7)	Objektbezogene Einnahmen des Verm.-HH	Baumaßnahmen	Sonstige Investitionsausgaben	Verpflichtungsermäßigungen
	Gruppierungsziffer	10 - 17	20-22, 24-26	40 - 46	50-68,84	70 - 78		32 - 36	94 - 96	92,93,98,99	
		EUR	EUR	EUR	EUR	EUR	EUR	EUR	EUR	EUR	EUR
1	2	3	4	5	6	7	8	9	10	11	12
63	Gemeindestraßen, Wege, Brücken, Allgemeiner Tiefbau <i>Je EW.</i>	234.500 18	0 0	312.100 24	274.500 21	0 0	-352.100 -28	5.045.400 395	8.905.000 697	50.000 4	1.140.000 89
67	Straßenbeleuchtung und -reinigung <i>Je EW.</i>	0 0	0 0	123.000 10	249.100 19	0 0	-372.100 -29	20.000 2	90.000 7	0 0	0 0
69	Wasserläufe, Wasserbau <i>Je EW.</i>	0 0	0 0	0 0	0 0	0 0	0 0	0 0	0 0	0 0	0 0
<b>6</b>	<b>Bau- und Wohnungswesen, Verkehr</b> <i>Je EW.</i>	<b>337.700</b> 26	<b>3.380.000</b> 265	<b>1.821.100</b> 0	<b>962.300</b> 74	<b>0</b> 0	<b>934.300</b> 73	<b>19.671.700</b> 1540	<b>9.145.000</b> 716	<b>90.000</b> 7	<b>1.140.000</b> 89
70	Abwasserbeseitigung <i>Je EW.</i>	0 0	0 0	0 0	0 0	0 0	0 0	0 0	3.000 0	0 0	0 0
72	Abfallbeseitigung <i>Je EW.</i>	1.218.900 95	300 0	193.100 15	1.253.000 98	0 0	-226.900 -18	0 0	3.000 0	5.400 0	0 0
73	Märkte <i>Je EW.</i>	3.500 0	0 0	0 0	3.000 0	0 0	500 0	0 0	0 0	0 0	0 0
75	Bestattungswesen <i>Je EW.</i>	137.300 11	0 0	139.500 11	181.200 14	0 0	-183.400 -14	0 0	0 0	1.300 0	0 0
76	Sonstige öffentliche Einrichtungen <i>Je EW.</i>	3.000 0	0 0	0 0	11.400 1	0 0	-8.400 -1	60.000 5	210.000 16	0 0	0 0
77	Hilfsbetriebe der Verwaltung <i>Je EW.</i>	0 0	0 0	636.000 50	307.400 24	0 0	-943.400 -74	0 0	0 0	340.000 27	0 0
79	Fremdenverkehr, sonstige Förderung von Wirtschaft und Verkehr <i>Je EW.</i>	1.000 0	0 0	132.700 10	14.100 1	17.000 1	-162.800 -13	510.000 40	815.000 64	0 0	0 0
<b>7</b>	<b>Öffentliche Einrichtungen, Wirtschaftsförderung</b> <i>Je EW.</i>	<b>1.363.700</b> 106	<b>300</b> 0	<b>1.101.300</b> 0	<b>1.770.100</b> 138	<b>17.000</b> 1	<b>-1.524.400</b> -120	<b>570.000</b> 45	<b>1.031.000</b> 80	<b>346.700</b> 27	<b>0</b> 0
81	Versorgungsunternehmen <i>Je EW.</i>	0 0	470.000 37	0 0	0 0	0 0	470.000 37	0 0	0 0	0 0	0 0

Gemeinde

0 Gemeinde Kirchheim b. München

Gld. Nr.	Aufgabenbereich	Einnahmen aus Verwaltung und Betrieb	Sonstige Finanzeinnahmen	Personalausgaben	Sächlicher Ver.- und Betriebsaufwand, weitere Finanzausgaben	Zuweisungen und Zuschüsse	Zuschussbedarf (Sp.3 und 4 ./.5 bis 7)	Objektbezogene Einnahmen des Verm.-HH	Baumaßnahmen	Sonstige Investitionsausgaben	Verpflichtungsermächtigungen
	Gruppierungsziffer	10 - 17	20-22, 24-26	40 - 46	50-68,84	70 - 78		32 - 36	94 - 96	92,93,98,99	
		EUR	EUR	EUR	EUR	EUR	EUR	EUR	EUR	EUR	EUR
1	2	3	4	5	6	7	8	9	10	11	12
85	Land- und forstwirtschaftliche Unternehmen <i>Je EW.</i>	2.000 0	0 0	0 0	8.000 1	0 0	-6.000 0	0 0	0 0	0 0	0 0
88	Allgemeines Grundvermögen <i>Je EW.</i>	265.700 21	0 0	0 0	376.800 29	0 0	-111.100 -9	1.068.300 84	3.345.000 262	600.000 47	0 0
<b>8</b>	<b>Wirtschaftl. Unternehmen, Allgem. Grund- und Sondervermögen</b> <i>Je EW.</i>	<b>267.700</b> 21	<b>470.000</b> 37	<b>0</b> 0	<b>384.800</b> 30	<b>0</b> 0	<b>352.900</b> 28	<b>1.068.300</b> 84	<b>3.345.000</b> 262	<b>600.000</b> 47	<b>0</b> 0
	<b>Gesamt</b> <i>Je EW.</i>	<b>6.634.700</b> 518	<b>3.927.900</b> 308	<b>8.909.100</b> 697	<b>8.055.500</b> 630	<b>9.878.000</b> 773	<b>-16.280.000</b> -1273	<b>22.393.000</b> 1754	<b>27.433.000</b> 2147	<b>4.459.300</b> 349	<b>21.117.000</b> 1653
	davon Verw.-anteil an Pers.-kosten <i>Je EW.</i>						0 0				

\*\*\* Ende der Liste "Haushaltsquerschnitt - Einzelpläne 0-8" \*\*\*

# Gesamtplan für das Haushaltsjahr 2021

## 2. Haushaltsquerschnitt - Einzelplan 9

- in EUR -

Gemeinde : Gemeinde Kirchheim b. München

Einwohner: 12.777

Stand : 30.06.2019

Gemeinde

0 Gemeinde Kirchheim b. München

Gld. Nr.	Aufgabenbereich	Steuern und allgemeine Zuweisungen	Einnahmen aus Verw. u. Betrieb Sonstige Finanzeinnahmen	Deckungsreserve	Sonstige Finanzausgaben	Überschuss (Sp.3+4 /.5+6)	Sonstige Einnahmen des VMH	Sonstige Ausgaben des VMH
	Gruppierungsziffer	00 - 08	158,20,21, 23,26-28	47, 85	80-84,86		30,31,37	90,91,97, 990,992
		EUR	EUR	EUR	EUR	EUR	EUR	EUR
1	2	3	4	5	6	7	8	9
90	Steuern, Allgemeine Zuweisungen und allgemeine Umlagen <i>Je EW.</i>	30.524.000 2389	0 0	0 0	14.497.000 1135	16.027.000 1254	150.000 12	0 0
91	Sonstige allgemeine Finanzwirtschaft <i>Je EW.</i>	0 0	638.000 50	0 0	385.000 30	253.000 20	10.760.200 842	1.410.900 110
92	Abwicklung der Vorjahre <i>Je EW.</i>	0 0	0 0	0 0	0 0	0 0	0 0	0 0
<b>9</b>	<b>Allgemeine Finanzwirtschaft</b> <i>Je EW.</i>	<b>30.524.000</b> 2389	<b>638.000</b> 50	<b>0</b> 0	<b>14.882.000</b> 1165	<b>16.280.000</b> 1274	<b>10.910.200</b> 854	<b>1.410.900</b> 110
	<b>Gesamt</b> <i>Je EW.</i>	<b>30.524.000</b> 2389	<b>638.000</b> 50	<b>0</b> 0	<b>14.882.000</b> 1165	<b>16.280.000</b> 1274	<b>10.910.200</b> 854	<b>1.410.900</b> 110

\*\*\* Ende der Liste "Haushaltsquerschnitt - Einzelplan 9" \*\*\*

# Gesamtplan für das Haushaltsjahr 2021

## 3. Gruppierungsübersicht

- in EUR -



## Gruppierungsübersicht

Grupp.-Nr.	Bezeichnung der Hauptgruppen, Gruppen und Untergruppen	Ansatz	je	Ansatz	Rechnungs.-Erg.
		2021	Einwohner in	2020	2019
		EUR	EUR	EUR	EUR
<b>Einnahmen</b>					
<b>E I N N A H M E N D E S V E R W A L T U N G S H A U S H A L T E S</b>					
-----					
<b>0</b>	<b>Steuern, Allgemeine Zuweisungen</b>				
<b>00</b>	<b>Realsteuern</b>				
000	Grundsteuer A	20.000	1,57	20.000	19.946,77
001	Grundsteuer B	1.800.000	140,88	1.800.000	1.712.132,75
003	Gewerbsteuer (brutto)	12.500.000	978,32	15.500.000	15.235.111,82
<b>00</b>	<b>ZWISCHENSUMME</b>	<b>14.320.000</b>	<b>1.120,76</b>	<b>17.320.000</b>	<b>16.967.191,34</b>
<b>01</b>	<b>Gemeindeanteile an Gemeinschaftssteuern</b>				
010	Einkommensteuer	12.000.000	939,19	12.500.000	11.916.963,00
012	Umsatzsteuer	2.100.000	164,36	2.300.000	2.133.794,00
<b>01</b>	<b>ZWISCHENSUMME</b>	<b>14.100.000</b>	<b>1.103,55</b>	<b>14.800.000</b>	<b>14.050.757,00</b>
<b>02</b>	<b>Andere Steuern</b>				
022	Hundesteuer	44.000	3,44	34.000	33.500,00
027	Zweitwohnungssteuer	0	0,00	0	0,00
029	Sonstige örtliche Steuern	0	0,00	0	0,00
<b>02</b>	<b>ZWISCHENSUMME</b>	<b>44.000</b>	<b>3,44</b>	<b>34.000</b>	<b>33.500,00</b>
<b>03</b>	<b>Steuerähnliche Einnahmen</b>				
032	Sonstige steuerähnliche Einnahmen	0	0,00	0	0,00
<b>04</b>	<b>Schlüsselzuweisungen</b>				
041	vom Land	0	0,00	0	0,00
<b>05</b>	<b>Bedarfszuweisungen (einschl. Stabilisierungshilfen)</b>				
051	vom Land	0	0,00	0	0,00
<b>06</b>	<b>Sonstige allgemeine Zuweisungen</b>				
060	vom Bund	0	0,00	0	0,00
061	vom Land	2.000.000	156,53	1.800.000	1.837.820,61
062	von Gemeinden/Gv	0	0,00	0	0,00
063	von Verwaltungsgemeinschaften	0	0,00	0	0,00
<b>06</b>	<b>ZWISCHENSUMME</b>	<b>2.000.000</b>	<b>156,53</b>	<b>1.800.000</b>	<b>1.837.820,61</b>
<b>07</b>	<b>Allgemeine Umlagen</b>				
072	von Gemeinden/Gv	0	0,00	0	0,00
<b>08</b>	<b>Allg.Zuweisungen aus bes. Abrechnungsverfahren</b>				
081	Überlassung des Aufkommens an Verwarnungs- geldern und Geldbußen	60.000	4,70	55.000	86.385,00
092	Leistungen des Landes aus der Umsetzung des Vierten Gesetzes für moderne Dienstleistungen am Arbeitsmarkt	0	0,00	0	0,00
081,092	ZWISCHENSUMME	60.000	4,70	55.000	86.385,00
<b>0</b>	<b>Z W I S C H E N S U M M E</b>	<b>30.524.000</b>	<b>2.388,99</b>	<b>34.009.000</b>	<b>32.975.653,95</b>
<b>STEUERN, ALLGEMEINE ZUWEISUNGEN</b>					
<b>1</b>	<b>Einnahmen aus Verwaltung und Betrieb</b>				
10	Verwaltungsgebühren	159.100	12,45	136.400	148.430,51
11	Benutzungsgebühren und ähnliche Entgelte	1.310.600	102,57	1.294.500	1.288.724,81
12	Zweckgebundene Abgaben	0	0,00	0	0,00
13	Einnahmen aus Verkauf	79.500	6,22	70.400	63.386,85
14	Mieten und Pachten	541.900	42,41	419.300	350.864,73
15	sonstige Verwaltungs- und Betriebseinnahmen	123.200	9,64	76.900	606.903,15

## Gruppierungsübersicht

Grupp.-Nr.	Bezeichnung der Hauptgruppen, Gruppen und Untergruppen	Ansatz	je	Ansatz	Rechnungs.-Erg.
		2021	Einwohner in	2020	2019
		EUR	EUR	EUR	EUR
<b>Einnahmen</b>					
10-15	<b>ZWISCHENSUMME</b>	<b>2.214.300</b>	<b>173,30</b>	<b>1.997.500</b>	<b>2.458.310,05</b>
16	<b>Erstattungen von Ausgaben des Verwaltungs- haushaltes</b>				
160	vom Bund, ERP-Sondervermögen	2.300	0,18	2.300	0,00
161	vom Land	14.000	1,10	25.000	22.029,56
162	von Gemeinden/Gv	3.500	0,27	3.500	1.525,00
163	von Zweckverbänden u. dgl.	540.000	42,26	480.000	486.819,81
164	von Trägern der gesetzlichen Sozialversicherung	0	0,00	0	0,00
165	von kommunalen Sonderrechnungen	0	0,00	0	0,00
166	von sonstigen öffentlichen Sonderrechnungen	0	0,00	0	0,00
167	von privaten Unternehmen	180.000	14,09	180.000	117.451,10
168	von übrigen Bereichen	106.200	8,31	124.900	-27.396,27
169	Innere Verrechnungen	5.000	0,39	5.000	6.450,22
16	<b>ZWISCHENSUMME</b>	<b>851.000</b>	<b>66,60</b>	<b>820.700</b>	<b>606.879,42</b>
17	<b>Zuweisungen und Zuschüsse für laufende Zwecke</b>				
170	vom Bund, ERP-Sondervermögen	210.000	16,44	200.000	134.732,85
171	vom Land	3.259.400	255,10	2.986.100	2.536.225,31
172	von Gemeinden/Gv	91.500	7,16	105.000	86.484,59
173	von Zweckverbänden u. dgl.	0	0,00	0	0,00
174	von Trägern der gesetzlichen Sozialversicherung	0	0,00	0	0,00
175	von kommunalen Sonderrechnungen	0	0,00	0	0,00
176	von sonstigen öffentlichen Sonderrechnungen	0	0,00	0	2.977,39
177	von privaten Unternehmen	6.500	0,51	8.000	6.360,00
178	von übrigen Bereichen	2.000	0,16	4.200	12.978,81
17	<b>ZWISCHENSUMME</b>	<b>3.569.400</b>	<b>279,36</b>	<b>3.303.300</b>	<b>2.779.758,95</b>
19	<b>Aufgabenbezogene Leistungsbeteiligung des Bundes</b>				
191	Leistungsbeteiligung bei Leistungen für Unterkunft und Heizung an Arbeitssuchende	0	0,00	0	0,00
192	Leistungsbeteiligung bei Leistungen zur Sicherung des Lebensunterhalts nach SGB II (ohne Leistungen für Unterkunft und Heizung)	0	0,00	0	0,00
193	Leistungsbeteiligung bei der Eingliederung von Arbeitssuchenden nach SGB II	0	0,00	0	0,00
19	<b>ZWISCHENSUMME</b>	<b>0</b>	<b>0,00</b>	<b>0</b>	<b>0,00</b>
1	<b>Z W I S C H E N S U M M E</b>	<b>6.634.700</b>	<b>519,26</b>	<b>6.121.500</b>	<b>5.844.948,42</b>
<b>EINNAHMEN AUS VERWALTUNG UND BETRIEB</b>					
<b>ERSTATTUNGEN UND ZUWEISUNGEN</b>					
2	<b>Sonstige Finanzeinnahmen</b>				
20	<b>Zinseinnahmen</b>				
202	von Gemeinden/Gv	0	0,00	0	0,00
203	von Zweckverbänden u. dgl.	0	0,00	0	0,00
204	von Trägern der gesetzlichen Sozialversicherung	0	0,00	0	0,00
205	von kommunalen Sonderrechnungen	0	0,00	0	0,00
206	von sonstigen öffentlichen Sonderrechnungen	0	0,00	0	0,00
207	von privaten Unternehmen sowie von Kreditinstituten (einschl. Sparkassen)	100	0,01	100	13,47
208	von übrigen Bereichen	0	0,00	0	3,20

## Gruppierungsübersicht

Grupp.-Nr.	Bezeichnung der Hauptgruppen, Gruppen und Untergruppen	Ansatz	je	Ansatz	Rechnungs.-Erg.
		2021	Einwohner in	2020	2019
		EUR	EUR	EUR	EUR
<b>Einnahmen</b>					
209	Innere Darlehen	0	0,00	0	0,00
<b>20</b>	<b>ZWISCHENSUMME</b>	<b>100</b>	<b>0,01</b>	<b>100</b>	<b>16,67</b>
21	Gewinnanteile von wirtschaftlichen Unternehmen und aus Beteiligungen	0	0,00	0	0,00
22	Konzessionsabgaben	410.000	32,09	410.000	404.566,81
<b>23</b>	<b>Schuldendiensthilfen</b>				
230	vom Bund, ERP-Sondervermögen	0	0,00	0	0,00
231	vom Land	0	0,00	0	0,00
232	von Gemeinden/Gv	0	0,00	0	0,00
233	von Zweckverbänden u. dgl.	0	0,00	0	0,00
234	von Trägern der gesetzlichen Sozialversicherung	0	0,00	0	0,00
235	von kommunalen Sonderrechnungen	0	0,00	0	0,00
236	von sonstigen öffentlichen Sonderrechnungen	0	0,00	0	0,00
237	von privaten Unternehmen	0	0,00	0	0,00
238	von übrigen Bereichen	0	0,00	0	0,00
<b>23</b>	<b>ZWISCHENSUMME</b>	<b>0</b>	<b>0,00</b>	<b>0</b>	<b>0,00</b>
<b>24</b>	<b>Ersatz von sozialen Leistungen außerhalb von Einrichtungen sowie Ersatz von Eingliederungshilfe</b>				
240	Kostenbeiträge und Aufwendungsersatz, Kostenersatz - überörtliche Träger - sowie für Eingliederungshilfe	0	0,00	0	0,00
241	Kostenbeiträge und Aufwendungsersatz, Kostenersatz - örtlicher Träger	0	0,00	0	0,00
242	Übergeleitete Unterhaltsansprüche gegen bürgerlich- rechtlich Unterhaltsverpflichtete - überörtlicher Träger - sowie für Eingliederungshilfe	0	0,00	0	0,00
243	Übergeleitete Unterhaltsansprüche gegen bürgerlich-rechtl. Unterhaltsverpflichtete - örtlicher Träger	0	0,00	0	0,00
244	Leistungen von Sozialleistungsträgern - überörtlicher Träger - sowie für Eingliederungshilfe	0	0,00	0	0,00
245	Leistungen von Sozialleistungsträgern - örtlicher Träger	0	0,00	0	0,00
246	Sonstige Ersatzleistungen - überörtlicher Träger - sowie für Eingliederungshilfe	0	0,00	0	0,00
247	Sonstige Ersatzleistungen - örtlicher Träger	0	0,00	0	0,00
248	Rückzahlung gewährter Hilfen (einschließlich Tilgung und Zinsen von Darlehen) - überörtlicher Träger - und gewährter Eingliederungshilfe	0	0,00	0	0,00
249	Rückzahlung gewährter Hilfen (Tilgung und Zinsen von Darlehen) - örtlicher Träger	0	0,00	0	0,00
<b>24</b>	<b>ZWISCHENSUMME</b>	<b>0</b>	<b>0,00</b>	<b>0</b>	<b>0,00</b>
<b>25</b>	<b>Ersatz von sozialen Leistungen in Einrichtungen</b>				
250	Kostenbeiträge und Aufwendungsersatz; Kostenersatz - überörtlicher Träger	0	0,00	0	0,00
251	Kostenbeiträge und Aufwendungsersatz; Kostenersatz - örtlicher Träger	0	0,00	0	0,00
252	Übergeleitete Unterhaltsansprüche gegen bürgerlich-rechtlich Unterhaltsverpflichtete - überörtlicher Träger	0	0,00	0	0,00

## Gruppierungsübersicht

Grupp.-Nr.	Bezeichnung der Hauptgruppen, Gruppen und Untergruppen	Ansatz	je	Ansatz	Rechnungs.-Erg.
		2021	Einwohner in	2020	2019
		EUR	EUR	EUR	EUR
<b>Einnahmen</b>					
253	Übergeleitete Unterhaltsansprüche gegen bürgerlich-rechtlich Unterhaltsverpflichtete - örtlicher Träger	0	0,00	0	0,00
254	Leistungen von Sozialleistungsträgern - überörtlicher Träger	0	0,00	0	0,00
255	Leistungen von Sozialleistungsträgern - örtlicher Träger	0	0,00	0	0,00
256	Sonstige Ersatzleistungen - überörtlicher Träger	0	0,00	0	0,00
257	Sonstige Ersatzleistungen - örtlicher Träger	0	0,00	0	0,00
258	Rückzahlung gewährter Hilfen (einschließlich Tilgung und Zinsen von Darlehen) - überörtlicher Träger	0	0,00	0	0,00
259	Rückzahlung gewährter Hilfen (einschl. Tilgung und Zinsen von Darlehen) - örtlicher Träger	0	0,00	0	0,00
<b>25</b>	<b>ZWISCHENSUMME</b>	<b>0</b>	<b>0,00</b>	<b>0</b>	<b>0,00</b>
26	Weitere Finanzeinnahmen	3.517.900	275,33	3.424.400	2.192.341,23
<b>27</b>	<b>Kalkulatorische Einnahmen</b>				
270	Abschreibungen auf Anschaffungs- und Herstellungskosten	115.000	9,00	115.000	103.052,88
271	Abschreibungen auf zuwendungsfinanziertes Vermögen	0	0,00	0	0,00
272	Abschreibungen auf Wiederbeschaffungszeitwerte	0	0,00	0	0,00
275	Verzinsung des Anlagekapitals	112.000	8,77	112.000	110.879,93
<b>27</b>	<b>ZWISCHENSUMME</b>	<b>227.000</b>	<b>17,77</b>	<b>227.000</b>	<b>213.932,81</b>
<b>28</b>	<b>Zuführung vom Vermögenshaushalt</b>				
280	Zuführung vom Vermögenshaushalt (ohne Sonderrücklagen)	410.900	32,16	0	0,00
281	Zuführung vom Vermögenshaushalt (Sonderrücklagen für Abschreibungserlöse aus zuwendungsfinanziertem Vermögen)	0	0,00	0	0,00
282	Zuführung vom Vermögenshaushalt (Sonderrücklagen für die Rekultivierung und Nachsorge von Abfallentsorgungsanlagen)	0	0,00	0	0,00
283	Zuführung vom Vermögenshaushalt (Sonderrücklagen zum Ausgleich von Gebührenschwankungen)	0	0,00	0	0,00
284	Zuführung vom Vermögenshaushalt (Sonderrücklagen für Abschreibungserlöse aus Wiederbeschaffungszeitwerten)	0	0,00	0	0,00
285	Zuführung vom Vermögenshaushalt (Sonderrücklagen gemäß Art. 13 Abs. 4 BayVersRücklG)	0	0,00	0	0,00
286-289	Zuführung vom Vermögenshaushalt (sonstige Sonderrücklagen)	0	0,00	0	0,00
<b>28</b>	<b>ZWISCHENSUMME</b>	<b>410.900</b>	<b>32,16</b>	<b>0</b>	<b>0,00</b>
<b>29</b>	<b>Übertragungs- und Abschlussbuchungen</b>				
295	Abschlusstechnische Vorgänge (Ist-Überschuss des Verwaltungshaushalts)	0	0,00	0	0,00
<b>2</b>	<b>ZWISCHENSUMME SONSTIGE FINANZEINNAHMEN</b>	<b>4.565.900</b>	<b>357,36</b>	<b>4.061.500</b>	<b>2.810.857,52</b>

## Gruppierungsübersicht

Grupp.-Nr.	Bezeichnung der Hauptgruppen, Gruppen und Untergruppen	Ansatz	je	Ansatz	Rechnungs.-Erg.
		2021	Einwohner in	2020	2019
		EUR	EUR	EUR	EUR
<b>Einnahmen</b>					
0-2999	<b>GESAMTEINNAHMEN DES VERWALTUNGSHAUSHALTES</b>	<b>41.724.600</b>	<b>3.265,61</b>	<b>44.192.000</b>	<b>41.631.459,89</b>
<b>3</b>	<b>EINNAHMEN DES VERMÖGENSHAUSHALTES</b> -----				
<b>30</b>	<b>Zuführung vom Verwaltungshaushalt</b>				
300	Zuführung vom Verwaltungshaushalt (ohne Sonderrücklagen)	0	0,00	943.100	6.563.315,47
301	Zuführung vom Verwaltungshaushalt (Sonderrücklagen für Abschreibungserlöse aus zuwendungsfinanziertem Vermögen)	0	0,00	0	0,00
302	Zuführung vom Verwaltungshaushalt (Sonderrücklagen für die Rekultivierung und Nachsorge von Abfall- entsorgungsanlagen)	0	0,00	0	0,00
303	Zuführung vom Verwaltungshaushalt (Sonderrücklagen zum Ausgleich von Gebührenschwankungen)	0	0,00	0	0,00
304	Zuführung vom Verwaltungshaushalt (Sonderrücklagen für Abschreibungserlöse aus Wiederbeschaffungszeit- werten)	0	0,00	0	0,00
305 - 309	Zuführung vom Verwaltungshaushalt (sonstige Sonderrücklagen)	0	0,00	0	0,00
<b>30</b>	<b>ZWISCHENSUMME</b>	<b>0</b>	<b>0,00</b>	<b>943.100</b>	<b>6.563.315,47</b>
<b>31</b>	<b>Entnahmen aus Rücklagen</b>				
310	Entnahme aus Rücklagen (ohne Sonderrücklagen)	0	0,00	0	6.000.000,00
311	Entnahme aus Rücklagen (Sonderrücklagen für Abschreibungserlöse aus zuwendungsfinanziertem Vermögen)	0	0,00	0	0,00
312	Entnahme aus Rücklagen (Sonderrücklagen für die Rekultivierung und Nachsorge von Abfallentsorgungs- anlagen)	0	0,00	0	0,00
313	Entnahme aus Rücklagen (Sonderrücklagen zum Ausgleich von Gebührenschwankungen)	0	0,00	0	0,00
314	Entnahme aus Rücklagen (Sonderrücklagen für Abschreibungserlöse aus Wiederbeschaffungszeitwerten)	0	0,00	0	0,00
315	Entnahme aus Rücklagen (Sonderrücklagen gemäß Art. 13 Abs. 4 BayVersRücklG)	0	0,00	0	0,00
316-319	Entnahme aus Rücklagen (sonstige Sonderrücklagen)	0	0,00	0	0,00
<b>31</b>	<b>ZWISCHENSUMME</b>	<b>0</b>	<b>0,00</b>	<b>0</b>	<b>6.000.000,00</b>
<b>32</b>	<b>Rückflüsse von Darlehen</b>				
322	von Gemeinden/Gv	0	0,00	0	0,00
323	von Zweckverbänden u. dgl.	0	0,00	0	0,00
324	von Trägern der gesetzlichen Sozialversicherung	0	0,00	0	0,00
325	von kommunalen Sonderrechnungen	0	0,00	0	0,00
326	von sonstigen öffentlichen Sonderrechnungen	0	0,00	0	0,00
327	von privaten Unternehmen	0	0,00	0	0,00
328	von übrigen Bereichen	0	0,00	0	639,14
<b>32</b>	<b>ZWISCHENSUMME</b>	<b>0</b>	<b>0,00</b>	<b>0</b>	<b>639,14</b>

## Gruppierungsübersicht

Grupp.-Nr.	Bezeichnung der Hauptgruppen, Gruppen und Untergruppen	Ansatz	je	Ansatz	Rechnungs.-Erg.
		2021	Einwohner in	2020	2019
		EUR	EUR	EUR	EUR
<b>Einnahmen</b>					
<b>33</b>	<b>Einnahmen aus der Veräußerung von Beteiligungen und Rückflüsse von Kapitaleinlagen</b>				
331	Wertpapiere ohne Anteilsrechte	0	0,00	0	0,00
332	Anteilsrechte	0	0,00	0	0,00
333	Investmentzertifikate	0	0,00	0	0,00
334	Veräußerung von Finanzderivaten	0	0,00	0	0,00
339	sonstige Einnahmen	0	0,00	1.200	5.333,00
<b>33</b>	<b>ZWISCHENSUMME</b>	<b>0</b>	<b>0,00</b>	<b>1.200</b>	<b>5.333,00</b>
<b>34</b>	<b>Einnahmen aus der Veräußerung von Sachen des Anlagevermögens</b>				
340	Grundstücke, bauliche Anlagen, grundstücksgleiche Rechte	0	0,00	720.000	863.727,55
344	Immaterielle Vermögensgegenstände	0	0,00	0	0,00
345	Bewegliche Sachen	0	0,00	0	657,00
<b>34</b>	<b>ZWISCHENSUMME</b>	<b>0</b>	<b>0,00</b>	<b>720.000</b>	<b>864.384,55</b>
35	Beiträge und ähnlichen Entgelte	17.653.900	1.381,69	13.155.000	0,00
<b>36</b>	<b>Zuweisungen und Zuschüsse für Investitionen und Investitionsförderungsmaßnahmen</b>				
360	vom Bund, ERP-Sondervermögen	470.000	36,78	45.000	40.312,00
361	vom Land	4.419.100	345,86	4.068.600	1.300.179,00
362	von Gemeinden/Gv	0	0,00	0	0,00
363	von Zweckverbänden u. dgl.	0	0,00	0	0,00
364	von Trägern der gesetzlichen Sozialversicherung	0	0,00	0	0,00
365	von kommunalen Sonderrechnungen	0	0,00	0	0,00
366	von sonstigen öffentlichen Sonderrechnungen	0	0,00	0	7.200,00
367	von privaten Unternehmen	0	0,00	0	0,00
368	von übrigen Bereichen	0	0,00	0	0,00
<b>36</b>	<b>ZWISCHENSUMME</b>	<b>4.889.100</b>	<b>382,65</b>	<b>4.113.600</b>	<b>1.347.691,00</b>
<b>37</b>	<b>Einnahmen aus Krediten und inneren Darlehen</b>				
370	vom Bund, ERP-Sondervermögen	0	0,00	0	0,00
371	vom Land	0	0,00	0	0,00
372	von Gemeinden/Gv	0	0,00	0	0,00
373	von Zweckverbänden u. dgl.	0	0,00	0	0,00
374	von Trägern der gesetzlichen Sozialversicherung	0	0,00	0	0,00
375	von kommunalen Sonderrechnungen	0	0,00	0	0,00
376	von sonstigen öffentlichen Sonderrechnungen	0	0,00	0	0,00
377	von Kreditinstituten (einschl. Sparkassen)	10.760.200	842,15	0	0,00
378	von übrigen Bereichen	0	0,00	0	0,00
379	Innere Darlehen	0	0,00	0	0,00
<b>37</b>	<b>ZWISCHENSUMME</b>	<b>10.760.200</b>	<b>842,15</b>	<b>0</b>	<b>0,00</b>
<b>38</b>	<b>Schuldendiensthilfen (Tilgungshilfen)</b>				
381	vom Land	0	0,00	0	0,00
<b>39</b>	<b>Übertragungs- und Abschlussbuchungen</b>				
392	Durchbuchung von Soll-Fehlbeträgen	0	0,00	0	0,00
395	Abschlusstechnische Vorgänge (Ist-Überschuss des Vermögenshaushalts)	0	0,00	0	0,00
<b>39</b>	<b>ZWISCHENSUMME</b>	<b>0</b>	<b>0,00</b>	<b>0</b>	<b>0,00</b>
<b>3</b>	<b>GESAMTEINNAHMEN DES VERMÖGENSHAUSHALTES</b>	<b>33.303.200</b>	<b>2.606,48</b>	<b>18.932.900</b>	<b>14.781.363,16</b>

**Gruppierungsübersicht**

Grupp.-Nr.	Bezeichnung der Hauptgruppen, Gruppen und Untergruppen	Ansatz	je	Ansatz	Rechnungs.-Erg.
		2021	Einwohner in	2020	2019
		EUR	EUR	EUR	EUR
<b>Einnahmen</b>					
	<b>GESAMTEINNAHMEN DES VWHH UND VMHH</b>	<b>75.027.800</b>	<b>5.872,09</b>	<b>63.124.900</b>	<b>56.412.823,05</b>

## Gruppierungsübersicht

Grupp.-Nr.	Bezeichnung der Hauptgruppen, Gruppen und Untergruppen	Ansatz	je	Ansatz	Rechnungs.-Erg.
		2021	Einwohner in	2020	2019
		EUR	EUR	EUR	EUR
<b>A u s g a b e n</b>					
<b>A U S G A B E N DES VERWALTUNGSHAUSHALTES</b>					
<hr style="border-top: 1px dashed black;"/>					
<b>4</b>	<b>Personalausgaben</b>				
40	Aufwendungen für ehrenamtliche Tätigkeit	109.500	8,57	148.000	100.915,20
<b>41</b>	<b>Dienstbezüge u. dgl.</b>				
410	Beamte	295.000	23,09	303.000	279.457,06
411	Versorgungsrücklage für aktive Beamte	700	0,05	1.000	0,00
414	Tariflich Beschäftigte	6.239.700	488,35	6.543.400	5.036.043,01
416	Beschäftigungsentgelte u. dgl.	1.000	0,08	1.300	0,00
<b>42</b>	<b>Versorgungsbezüge u. dgl.</b>				
420	Beamte	0	0,00	0	0,00
421	Versorgungsrücklage für Versorgungsempfänger	18.000	1,41	17.600	16.729,50
424	Tariflich Beschäftigte	0	0,00	0	0,00
428	Sonstige	0	0,00	0	0,00
<b>43</b>	<b>Beiträge zu Versorgungskassen</b>				
430	Beamte	324.500	25,40	279.500	267.205,29
434	Tariflich Beschäftigte	498.100	38,98	518.900	421.587,05
438	Sonstige	0	0,00	0	0,00
<b>44</b>	<b>Beiträge zur gesetzlichen Sozialversicherung</b>				
440	Beamte	0	0,00	0	0,00
444	Tariflich Beschäftigte	1.262.800	98,83	1.242.700	1.043.226,63
448	Sonstige	2.900	0,23	5.200	4.972,67
45	Beihilfen, Unterstützungen u. dgl.	156.100	12,22	156.500	127.595,42
46	Personal-Nebenausgaben	800	0,06	43.400	555,00
<b>47</b>	<b>Deckungsreserve für Personalausgaben</b>				
470	Deckungsreserve gemäß § 11 KommHV-Kameralistik	0	0,00	40.000	0,00
471	Summarischer Ansatz gemäß § 34 Abs. 2 KommHV-Kameralistik	0	0,00	0	0,00
<b>4</b>	<b>SUMME DER PERSONALAUSGABEN</b>	<b>8.909.100</b>	<b>697,27</b>	<b>9.300.500</b>	<b>7.298.286,83</b>
<b>5/6</b>	<b>Sächlicher Verwaltungs- und Betriebsaufwand</b>				
50	Unterhaltung der Grundstücke und baulichen Anlagen	1.498.000	117,24	1.553.000	862.239,01
51	Unterhaltung des sonstigen unbeweglichen Vermögens	576.000	45,08	818.500	679.120,07
52	Geräte, Ausstattungs- und Ausrüstungsgegenstände, sonstige Gebrauchsgegenstände	65.700	5,14	107.900	68.258,24
53	Mieten und Pachten	582.800	45,61	571.900	502.613,60
54	Bewirtschaftung der Grundstücke, baulichen An- lagen usw.	1.226.000	95,95	1.217.400	1.131.758,75
55	Haltung von Fahrzeugen	215.200	16,84	228.900	244.736,25
56	Besondere Aufwendungen für Bedienstete	179.600	14,06	220.000	172.434,21
<b>57-63</b>	<b>Weitere Verwaltungs- und Betriebsausgaben</b>				
638	statistische Zusammenfassung der Gruppen 57 bis 63 ohne die Untergruppe 639	1.707.600	133,65	1.712.600	1.590.473,24
639	Kosten der notwendigen Schülerbeförderung durch andere Verkehrsträger	0	0,00	0	0,00
64	Steuern, Versicherungen, Schadensfälle	324.400	25,39	335.900	344.164,90
65	Geschäftsausgaben	781.900	61,20	1.106.900	1.494.211,88



## Gruppierungsübersicht

Grupp.-Nr.	Bezeichnung der Hauptgruppen, Gruppen und Untergruppen	Ansatz	je	Ansatz	Rechnungs.-Erg.
		2021	Einwohner in	2020	2019
		EUR	EUR	EUR	EUR
<b>A u s g a b e n</b>					
<b>66</b>	<b>Weitere allgemeine sächliche Ausgaben</b>				
660	Verfügunsmittel	3.500	0,27	7.000	6.915,90
661	Mitgliedsbeiträge	30.400	2,38	31.300	29.845,89
662	Vermischte Ausgaben	1.600	0,13	1.800	1.172,38
<b>5-66</b>	<b>ZWISCHENSUMME</b>	<b>7.192.700</b>	<b>562,94</b>	<b>7.913.100</b>	<b>7.127.944,32</b>
<b>67</b>	<b>Erstattungen von Ausgaben des Verwaltungshaushalts</b>				
670	an Bund, ERP-Sondervermögen	5.000	0,39	5.000	6.477,64
671	an Land	0	0,00	0	0,00
672	an Gemeinden/Gv	36.000	2,82	36.000	30.704,55
673	an Zweckverbände u. dgl.	0	0,00	30.000	21.633,96
674	an Träger der gesetzlichen Sozialversicherung	0	0,00	0	0,00
675	an kommunale Sonderrechnungen	0	0,00	0	0,00
676	an sonstige öffentliche Sonderrechnungen	230.000	18,00	230.000	212.372,60
677	an private Unternehmen	0	0,00	0	0,00
678	an übrige Bereiche	309.300	24,21	26.800	24.494,94
679	Innere Verrechnungen	5.000	0,39	5.000	6.450,22
<b>67</b>	<b>ZWISCHENSUMME</b>	<b>585.300</b>	<b>45,81</b>	<b>332.800</b>	<b>302.133,91</b>
<b>68</b>	<b>Kalkulatorische Kosten</b>				
680	Abschreibungen auf Anschaffungs- und Herstellungskosten	115.000	9,00	115.000	103.052,88
681	Abschreibungen aus zuwendungsfinanzierten Investitionsaufwand	0	0,00	0	0,00
682	Abschreibungen auf Wiederbeschaffungszeitwerte	0	0,00	0	0,00
685	Verzinsung des Anlagekapitals	112.000	8,77	112.000	110.879,93
<b>68</b>	<b>ZWISCHENSUMME</b>	<b>227.000</b>	<b>17,77</b>	<b>227.000</b>	<b>213.932,81</b>
<b>69</b>	<b>Aufgabenbezogene Leistungsbeteiligungen</b>				
690	Leistungsbeteiligung bei Leistungen für Unterkunft und Heizung (ohne Wohnungsbeschaffungs- und Umzugskosten) nach SGB II	0	0,00	0	0,00
691	Leistungsbeteiligung bei Leistungen für Unterkunft und Heizung (für Wohnungsbeschaffungs- und Umzugskosten) nach SGB II	0	0,00	0	0,00
692	Leistungsbeteiligung bei Leistungen zur Eingliederung von Arbeitsuchenden nach SGB II	0	0,00	0	0,00
693	Leistungsbeteiligung bei einmaligen Leistungen an Arbeitsuchende nach SGB II	0	0,00	0	0,00
694	Leistungsbeteiligung beim Arbeitslosengeld II nach SGB II (ohne Leistungen für Unterkunft und Heizung)	0	0,00	0	0,00
695	Leistungsbeteiligung bei der Eingliederung Arbeitsuchender nach SGB II	0	0,00	0	0,00
696	Leistungen für Bildung und Teilhabe nach SGB II im Rahmen einer gemeinsamen Einrichtung	0	0,00	0	0,00
<b>69</b>	<b>ZWISCHENSUMME</b>	<b>0</b>	<b>0,00</b>	<b>0</b>	<b>0,00</b>
<b>5-6</b>	<b>Z W I S C H E N S U M M E</b>	<b>8.005.000</b>	<b>626,52</b>	<b>8.472.900</b>	<b>7.644.011,04</b>
	<b>SÄCHLICHER VERWALTUNGS- U. BETRIEBSAUFWAND</b>				
<b>7</b>	<b>Zuweisungen und Zuschüsse (nicht für Investitionen)</b>				

## Gruppierungsübersicht

Grupp.-Nr.	Bezeichnung der Hauptgruppen, Gruppen und Untergruppen	Ansatz	je	Ansatz	Rechnungs.-Erg.
		2021	Einwohner in	2020	2019
		EUR	EUR	EUR	EUR
<b>Ausgaben</b>					
70	Zuschüsse für laufende Zwecke an soziale oder ähnliche Einrichtungen	8.322.600	651,37	8.087.100	5.787.279,64
<b>71</b>	<b>Zuweisungen und sonstige Zuschüsse für laufende Zwecke</b>				
710	an Bund, ERP-Sondervermögen	0	0,00	0	0,00
711	an Land	17.000	1,33	15.000	14.653,00
712	an Gemeinden/Gv	152.800	11,96	176.300	115.467,74
713	an Zweckverbände u. dgl.	614.100	48,06	566.600	482.876,31
714	an Träger der gesetzlichen Sozialversicherung	0	0,00	0	0,00
715	an kommunale Sonderrechnungen	50.000	3,91	100.000	360.000,00
716	an sonstige öffentliche Sonderrechnungen	0	0,00	0	0,00
717	an private Unternehmen	2.000	0,16	0	2.578,85
718	an übrige Bereiche	548.500	42,93	530.000	311.060,02
<b>71</b>	<b>ZWISCHENSUMME</b>	<b>1.384.400</b>	<b>108,35</b>	<b>1.387.900</b>	<b>1.286.635,92</b>
<b>72</b>	<b>Schuldendiensthilfen</b>				
722	an Gemeinden/Gv	0	0,00	0	0,00
723	an Zweckverbände u. dgl.	152.000	11,90	531.000	276.646,18
724	an Träger der gesetzlichen Sozialversicherung	0	0,00	0	0,00
725	an kommunale Sonderrechnungen	0	0,00	0	0,00
726	an sonstige öffentliche Sonderrechnungen	0	0,00	0	0,00
727	an private Unternehmen	0	0,00	0	0,00
728	an übrige Bereiche	0	0,00	0	0,00
<b>72</b>	<b>ZWISCHENSUMME</b>	<b>152.000</b>	<b>11,90</b>	<b>531.000</b>	<b>276.646,18</b>
<b>73</b>	<b>Leistungen der Sozialhilfe einschl. Grundsicherung im Alter und bei Erwerbsminderung an natürliche Personen außerhalb von Einrichtungen</b>				
730	überörtlicher Träger	0	0,00	0	0,00
735	örtlicher Träger	0	0,00	0	0,00
739	Leistungen für Bildung und Teilhabe an natürliche Personen außerhalb von Einrichtungen	0	0,00	0	0,00
<b>74</b>	<b>Leistungen der Sozialhilfe einschl. Grundsicherung im Alter an natürliche Personen in Einrichtungen</b>				
740	überörtlicher Träger	0	0,00	0	0,00
745	örtlicher Träger	0	0,00	0	0,00
749	Leistungen für Bildung und Teilhabe an natürliche Personen in Einrichtungen	0	0,00	0	0,00
75	Leistungen an Kriegsoffer und ähnliche Berechtigte	0	0,00	0	0,00
76	Leistungen der Jugendhilfe an natürliche Personen außerhalb von Einrichtungen	0	0,00	0	0,00
77	Leistungen der Jugendhilfe an natürliche Personen in Einrichtungen	0	0,00	0	0,00
<b>78</b>	<b>Sonstige soziale Leistungen</b>				
781	Bildung und Teilhabe nach Bundeskindergeldgesetz	0	0,00	0	0,00
782	Originäre Leistungen für Bildung und Teilhabe nach SGB II	0	0,00	0	0,00
783	Leistungen für Unterkunft und Heizung an Arbeitssuchende nach SGB II	0	0,00	0	0,00
784	Leistungen zur Eingliederung Arbeitsuchender nach SGB II	0	0,00	0	0,00
785	Einmalige Leistungen an Arbeitsuchende nach SGB II	0	0,00	0	0,00

## Gruppierungsübersicht

Grupp.-Nr.	Bezeichnung der Hauptgruppen, Gruppen und Untergruppen	Ansatz	je	Ansatz	Rechnungs.-Erg.
		2021	Einwohner in	2020	2019
		EUR	EUR	EUR	EUR
<b>Ausgaben</b>					
786	Leistungen zur Sicherung des Lebensunterhalts, Arbeitslosengeld II nach SGB II (ohne Leistungen für Unterkunft und Heizung)	0	0,00	0	0,00
787	Leistungen zur Eingliederung von Arbeitsuchenden nach SGB II	0	0,00	0	10.933,50
788	Weitere soziale Leistungen	19.000	1,49	19.000	7.418,21
789	Eingliederungshilfe nach dem SGB IX	0	0,00	0	0,00
<b>78</b>	<b>ZWISCHENSUMME</b>	<b>19.000</b>	<b>1,49</b>	<b>19.000</b>	<b>18.351,71</b>
<b>79</b>	<b>Leistungen nach dem Asylbewerberleistungsgesetz</b>				
791	außerhalb von Einrichtungen	0	0,00	0	0,00
792	in Einrichtungen	0	0,00	0	0,00
<b>79</b>	<b>ZWISCHENSUMME</b>	<b>0</b>	<b>0,00</b>	<b>0</b>	<b>0,00</b>
<b>7</b>	<b>ZWISCHENSUMME</b>	<b>9.878.000</b>	<b>773,11</b>	<b>10.025.000</b>	<b>7.368.913,45</b>
<b>ZUWEISUNGEN UND ZUSCHÜSSE DES VWHH</b>					
<b>8</b>	<b>Sonstige Finanzausgaben</b>				
<b>80</b>	<b>Zinsausgaben</b>				
800	an Bund	0	0,00	0	0,00
801	an Land	0	0,00	0	0,00
802	an Gemeinden/Gv	0	0,00	0	0,00
803	an Zweckverbände u.dgl.	0	0,00	0	0,00
804	an Träger der gesetzlichen Sozialversicherung	0	0,00	0	0,00
805	an kommunale Sonderrechnungen	0	0,00	0	0,00
806	an sonstige öffentliche Sonderrechnungen	0	0,00	0	350.001,78
807	an Kreditinstitute (einschl. Sparkassen)	385.000	30,13	370.000	16.834,53
808	an übrige Bereiche	0	0,00	0	0,00
809	Innere Verrechnungen	0	0,00	0	0,00
<b>80</b>	<b>ZWISCHENSUMME</b>	<b>385.000</b>	<b>30,13</b>	<b>370.000</b>	<b>366.836,31</b>
<b>81</b>	<b>Steuerbeteiligungen</b>				
810	Gewerbesteuerumlage	2.600.000	203,49	3.200.000	3.046.513,00
<b>82</b>	<b>Allgemeine Zuweisungen</b>				
821	an Land	0	0,00	0	0,00
822	an Gemeinden/GV	0	0,00	0	0,00
<b>82</b>	<b>ZWISCHENSUMME</b>	<b>0</b>	<b>0,00</b>	<b>0</b>	<b>0,00</b>
<b>83</b>	<b>Allgemeine Umlagen</b>				
831	an Land	0	0,00	0	0,00
832	an Gemeinden/Gv	11.897.000	931,13	11.470.000	9.308.003,04
833	an Verwaltungsgemeinschaften	0	0,00	0	0,00
<b>83</b>	<b>ZWISCHENSUMME</b>	<b>11.897.000</b>	<b>931,13</b>	<b>11.470.000</b>	<b>9.308.003,04</b>
84	Weitere Finanzausgaben	50.500	3,95	330.500	35.580,75
<b>85</b>	<b>Deckungsreserve</b>				
850	Deckungsreserve gemäß § 11 KommHV-Kameralistik	0	0,00	80.000	0,00
851	Summarischer Ansatz gemäß § 34 Abs. 2 KommHV-Kameralistik	0	0,00	0	0,00
<b>86</b>	<b>Zuführung zum Vermögenshaushalt</b>				
860	Zuführung zum Vermögenshaushalt (ohne Sonderrücklagen)	0	0,00	943.100	6.563.315,47
861	Zuführung zum Vermögenshaushalt (Sonderrücklagen für Abschreibungserlöse aus	0	0,00	0	0,00

## Gruppierungsübersicht

Grupp.-Nr.	Bezeichnung der Hauptgruppen, Gruppen und Untergruppen	Ansatz	je	Ansatz	Rechnungs.-Erg.
		2021	Einwohner in	2020	2019
		EUR	EUR	EUR	EUR
<b>A u s g a b e n</b>					
862	zuwendungsfinanziertem Vermögen) Zuführungen zum Vermögenshaushalt (Sonderrücklagen für die Rekultivierung und Nachsorge von Abfallentsorgungsanlagen)	0	0,00	0	0,00
863	Zuführungen zum Vermögenshaushalt (Sonderrücklagen zum Ausgleich von Gebührenschwankungen)	0	0,00	0	0,00
864	Zuführung zum Vermögenshaushalt (Sonderrücklagen für Abschreibungserlöse aus Wiederbeschaffungszeitwerten)	0	0,00	0	0,00
866-869	Zuführung zum Vermögenshaushalt (sonstige Sonderrücklagen)	0	0,00	0	0,00
<b>86</b>	<b>ZWISCHENSUMME</b>	<b>0</b>	<b>0,00</b>	<b>943.100</b>	<b>6.563.315,47</b>
<b>89</b>	<b>Übertragungs- und Abschlussbuchungen</b>				
895	Abschlusstechnische Vorgänge (Ist-Fehlbetrag des Verwaltungshaushalts)	0	0,00	0	0,00
<b>8</b>	<b>Z W I S C H E N S U M M E</b> <b>SONSTIGE FINANZAUSGABEN</b>	<b>14.932.500</b>	<b>1.168,70</b>	<b>16.393.600</b>	<b>19.320.248,57</b>
<b>4-8999</b>	<b>G E S A M T A U S G A B E N</b> <b>DES VERWALTUNGSHAUSHALTES</b>	<b>41.724.600</b>	<b>3.265,60</b>	<b>44.192.000</b>	<b>41.631.459,89</b>
<b>9</b>	<b>A U S G A B E N D E S V E R M Ö G E N S H A U S H A L T E S</b> -----				
<b>90</b>	<b>Zuführung zum Verwaltungshaushalt</b>				
900	Zuführung zum Verwaltungshaushalt (ohne Sonderrücklagen)	410.900	32,16	0	0,00
901	Zuführung zum Verwaltungshaushalt (Sonderrücklagen für Abschreibungserlöse aus zuwendungsfinanziertem Vermögen)	0	0,00	0	0,00
902	Zuführung zum Verwaltungshaushalt (Sonderrücklagen für die Rekultivierung und Nachsorge von Abfall- entsorgungsanlagen)	0	0,00	0	0,00
903	Zuführung zum Verwaltungshaushalt (Sonderrücklagen zum Ausgleich von Gebührenschwankungen)	0	0,00	0	0,00
904	Zuführung zum Verwaltungshaushalt (Sonderrücklagen für Abschreibungsmehrerlöse aus Wiederbeschaffungs- zeitwerten)	0	0,00	0	0,00
905	Zuführung zum Verwaltungshaushalt (Sonderrücklagen gemäß Art. 13 Abs. 4 BayVersRücklG)	0	0,00	0	0,00
906-909	Zuführung zum Verwaltungshaushalt (sonstige Sonderrücklagen)	0	0,00	0	0,00
<b>90</b>	<b>ZWISCHENSUMME</b>	<b>410.900</b>	<b>32,16</b>	<b>0</b>	<b>0,00</b>
<b>91</b>	<b>Zuführung an Rücklagen</b>				
910	Zuführung an Rücklagen (ohne Sonderrücklagen)	0	0,00	2.126.500	3.899.598,81
911	Zuführung an Rücklagen (Sonderrücklagen für Abschreibungserlöse aus zuwendungsfinanziertem	0	0,00	0	0,00

## Gruppierungsübersicht

Grupp.-Nr.	Bezeichnung der Hauptgruppen, Gruppen und Untergruppen	Ansatz	je	Ansatz	Rechnungs.-Erg.
		2021	Einwohner in	2020	2019
		EUR	EUR	EUR	EUR
<b>Ausgaben</b>					
	Vermögen)				
912	Zuführung an Rücklagen (Sonderrücklagen für die Rekultivierung und Nachsorge von Abfallentsorgungs- anlagen)	0	0,00	0	0,00
913	Zuführung an Rücklagen (Sonderrücklagen zum Ausgleich von Gebührenschwankungen)	0	0,00	0	0,00
914	Zuführung an Rücklagen (Sonderrücklagen für Abschreibungserlöse aus Wiederbeschaffungszeitwerten)	0	0,00	0	0,00
916-919	Zuführung an Rücklagen (sonstige Sonderrücklagen)	0	0,00	0	0,00
<b>91</b>	<b>ZWISCHENSUMME</b>	<b>0</b>	<b>0,00</b>	<b>2.126.500</b>	<b>3.899.598,81</b>
<b>92</b>	<b>Gewährung von Darlehen</b>				
922	an Gemeinden/Gv	0	0,00	0	0,00
923	an Zweckverbänden u. dgl.	0	0,00	0	0,00
924	an Träger der gesetzlichen Sozialversicherung	0	0,00	0	0,00
925	an kommunale Sonderrechnungen	0	0,00	0	0,00
926	an sonstige öffentliche Sonderrechnungen	2.618.000	204,90	1.500.000	0,00
927	an private Unternehmen	0	0,00	0	0,00
928	an übrige Bereiche	0	0,00	0	0,00
<b>92</b>	<b>ZWISCHENSUMME</b>	<b>2.618.000</b>	<b>204,90</b>	<b>1.500.000</b>	<b>0,00</b>
<b>93</b>	<b>Ausgaben für den Erwerb von Sachen des Anlagevermögens (ohne Baumaßnahmen)</b>				
931	Wertpapiere ohne Anteilsrechte	0	0,00	0	0,00
932	Erwerb von Grundstücken, grundstücksgleichen Rechten und baulichen Anlagen	350.000	27,39	1.700.000	363.030,43
934	Erwerb von immateriellen Vermögensgegenständen des Anlagevermögens	0	0,00	0	0,00
935	Erwerb von beweglichen Sachen des Anlage- vermögens	743.300	58,17	1.203.500	458.372,30
936	Anteilsrechte	300.000	23,48	1.255.000	118.246,92
937	Investmentzertifikate	0	0,00	0	0,00
938	Kauf von Finanzderivaten	0	0,00	0	0,00
939	sonstige Ausgaben	0	0,00	0	0,00
<b>93</b>	<b>ZWISCHENSUMME</b>	<b>1.393.300</b>	<b>109,05</b>	<b>4.158.500</b>	<b>836.402,73</b>
<b>94,95,96</b>	<b>Baumaßnahmen</b>	<b>27.433.000</b>	<b>2.147,06</b>	<b>9.699.600</b>	<b>8.504.397,14</b>
<b>97</b>	<b>Tilgung von Krediten, Rückzahlung von inneren Darlehen</b>				
970	an Bund	0	0,00	0	0,00
971	an Land	0	0,00	0	0,00
972	an Gemeinden/Gv	0	0,00	0	0,00
973	an Zweckverbände u.dgl.	0	0,00	0	0,00
974	an Träger der gesetzlichen Sozialversicherung	0	0,00	0	0,00
975	an kommunale Sonderrechnungen	0	0,00	0	0,00
976	an sonstige öffentliche Sonderrechnungen	0	0,00	0	601.239,77
977	an Kreditinstitute (einschl. Sparkassen)	1.000.000	78,27	710.000	42.111,87
978	an übrige Bereiche	0	0,00	0	0,00
979	Innere Verrechnungen	0	0,00	0	0,00
<b>97</b>	<b>ZWISCHENSUMME</b>	<b>1.000.000</b>	<b>78,27</b>	<b>710.000</b>	<b>643.351,64</b>
<b>98</b>	<b>Zuweisungen und Zuschüsse für Investitionen</b>				
980	an Bund	0	0,00	0	0,00

## Gruppierungsübersicht

Grupp.-Nr.	Bezeichnung der Hauptgruppen, Gruppen und Untergruppen	Ansatz	je	Ansatz	Rechnungs.-Erg.
		2021	Einwohner in	2020	2019
		EUR	EUR	EUR	EUR
<b>Ausgaben</b>					
981	an Land	0	0,00	0	0,00
982	an Gemeinden/Gv	0	0,00	0	0,00
983	an Zweckverbänden u.dgl.	203.000	15,89	196.300	342.702,83
984	an Träger der gesetzlichen Sozialversicherung	0	0,00	0	0,00
985	an kommunale Sonderrechnungen	0	0,00	0	424.163,09
986	an sonstige öffentliche Sonderrechnungen	40.000	3,13	80.000	0,00
987	an private Unternehmen	0	0,00	90.000	0,00
988	an übrige Bereiche	205.000	16,04	372.000	27.500,00
<b>98</b>	<b>ZWISCHENSUMME</b>	<b>448.000</b>	<b>35,06</b>	<b>738.300</b>	<b>794.365,92</b>
<b>99</b>	<b>Sonstiges</b>				
990	Kreditbeschaffungskosten, Disagio	0	0,00	0	0,00
991	Ablösung von Dauerlasten	0	0,00	0	0,00
992	Deckung von Fehlbeträgen (Soll-Fehlbeträgen)	0	0,00	0	0,00
995	Abschlusstechnische Vorgänge (Ist-Fehlbetrag des Vermögenshaushalts)	0	0,00	0	0,00
<b>99</b>	<b>ZWISCHENSUMME</b>	<b>0</b>	<b>0,00</b>	<b>0</b>	<b>0,00</b>
<b>9</b>	<b>GESAMTAUSGABEN DES VERMÖGENSHAUSHALTES</b>	<b>33.303.200</b>	<b>2.606,49</b>	<b>18.932.900</b>	<b>14.781.363,16</b>
	<b>GESAMTAUSGABEN DES VWHH UND VMHH</b>	<b>75.027.800</b>	<b>5.872,09</b>	<b>63.124.900</b>	<b>56.412.823,05</b>

\*\*\* Ende der Liste "Gruppierungsübersicht" \*\*\*

Gemeinde 0 Gemeinde Kirchheim b. München

	<b>Ansatz 2020</b> 1.000 EUR	<b>Ansatz 2021</b> 1.000 EUR	<b>Plan 2022</b> 1.000 EUR	<b>Plan 2023</b> 1.000 EUR	<b>Plan 2024</b> 1.000 EUR
<b>A. Finanzierungssaldo</b>					
1. Gesamteinnahmen	63.124	75.027	75.026	74.055	66.413
2. ./ Einnahmen aus besonderen Finanzierungsvorgängen (Nr. 9.1, 10.1, 11.1)	0	10.760	22.859	16.802	0
3. Differenz	63.124	64.267	52.167	57.253	66.413
4. Gesamtausgaben	63.124	75.027	75.026	74.055	66.413
5. ./ Ausgaben aus besonderen Finanzierungsvorgängen (Nr. 8, 9.2, 10.2, 11.2)	2.836	1.000	1.400	1.930	9.133
6. Differenz	60.288	74.027	73.626	72.125	57.280
7. Saldo (Nrn. 3 ./ 6)	2.836	-9.760	-21.459	-14.872	9.133
<b>B. Besondere Finanzierungsvorgänge</b>					
8. Ausgaben zur Deckung von Fehlbeträgen (./)	0	0	0	0	0
9.1 Entnahmen aus Rücklagen	0	0	5.000	0	0
9.2 Zuführungen zu Rücklagen	2.126	0	0	0	6.903
9.3 Differenz	-2.126	0	5.000	0	-6.903
10.1 Einnahmen aus Krediten	0	10.760	17.859	16.802	0
10.2 Tilgung von Krediten	710	1.000	1.400	1.930	2.230
10.3 Differenz	-710	9.760	16.459	14.872	-2.230
11.1 Einnahmen aus inneren Darlehen	0	0	0	0	0
11.2 Rückzahlung von inneren Darlehen	0	0	0	0	0
11.3 Differenz	0	0	0	0	0
12. Saldo besonderer Finanzierungsvorgänge (Nr. 8, 9.3, 10.3, 11.3)	-2.836	9.760	21.459	14.872	-9.133
<b>C. Nachrichtlich: Kredite vom Kreditmarkt</b>					
13.1 Einnahmen	0	10.760	17.859	16.802	0
13.2 Tilgung	710	1.000	1.400	1.930	2.230
13.3 Saldo	-710	9.760	16.459	14.872	-2.230

# Übersicht zur Beurteilung der dauernden Leistungsfähigkeit

in 1000 EUR

	Ergebnisse der letzten Jahres- rechnung (Vor- vorjahr)	Ansätze aus dem Haus- haltsplan d. Vorjahres incl. Nachtrag 2020	Ansätze aus dem Haus- haltsplan d. Haushalts- jahres 2021	Ansätze aus dem Finanzplan für die darauffolgenden Haushaltsjahre		
				2022	2023	2024
1. Zuführung zum Vermögenshaushalt (Gr. 86) abzüglich	6.563	943			2.495	5.695
1.1 Zuführung zum Vermögenshaushalt- Sonderrücklagen						
1.2 Bedarfszuweisung (UGr. 051)						
1.3 Zuführung vom Vermögenshaushalt (Haushaltsstelle 91.280)			411	702		
1.4 Ordentliche Tilgung von Krediten zuzüglich	643					
1.5 Rückflüsse von Darlehen (Gr. 32)	1					
1.6 Investitionspauschalen nach Art. 12 FAG (Haushaltsstelle 90.361)	157	160	150	150	150	150
1.7 Jährliche pauschale, zweckgebundene Zuweisung aus der Feuerschutzsteuer nach Art. 3 BayFwG (UGr. 361)						
<b>2. Bereinigtes Ergebnis</b>	<b>6.078</b>	<b>1.103</b>	<b>-261</b>	<b>-552</b>	<b>2.645</b>	<b>5.845</b>
<b>Ergänzende Angaben zum VWH</b>						
3. Einmalige Einnahmen						
4. Einmalige Ausgaben						
Nachrichtliche Angaben						
5. Ausgaben für den Erwerb von beweglichen Sachen des Anlagevermögens (UGr. 935)	458	1.204	743	302	204	255
6. Ausgaben für Baumaßnahmen an Straßen (Nr. 2.42 AllgZVKommGrPI; aus Gr. 94 - 96)	276	1.145	8.905	1.825	234	350
7. Außerordentliche Tilgung von Krediten						
8. Renten (Leibrenten) für die Abtretung von Grundstücken (aus UGr. 932)						
9. Leasingraten (soweit vermögenswirksam)						
10. Kalkulatorische Abschreibung kosten- rechnender Einrichtungen (UGr. 680)	103	115	115	115	115	115

BEMERKUNGEN:

\*\*\* Ende der Liste "Übersicht zur Beurteilung der dauernden Leistungsfähigkeit" \*\*\*



**Einzelpläne für das Haushaltsjahr 2021**  
**Verwaltungshaushalt**  
**- in EUR -**

Gemeinde 0 Gemeinde Kirchheim b. München  
 Einzelplan 0 Allgemeine Verwaltung  
 Abschnitt 00 Gemeindeorgane  
 U-Abschnitt 0000 Bürgermeister, Gemeinderat, Ausschüsse

Haushaltsstelle		Haushaltsansatz		Ergebnis der Jahresrechnung	Erläuterungen
Nr.	Bezeichnung	2021	2020	2019	Sonst. Amt DVM Vermerk
1	2	3	4	5	6
		EUR	EUR	EUR	
	<b>Einnahmen</b>				
.1114	Teilnahmegebühren Caramanico-Fahrt	2.000	0	0,00	0240
.1115	Teilnahmegebühren Patý-Fahrt	0	2.500	210,00	0240
	<b>Einnahmen</b>	<b>2.000</b>	<b>2.500</b>	<b>210,00</b>	
	<b>Ausgaben</b>				
.4090	Aufwendungen f. ehrenamtliche Tätigkeit (Sitz.entsch.f.GR,Kur.Bü.), Kfz-Vers.GR	60.000	67.000	54.081,81	0004 G1
.4100	Beamtenbezüge	108.000	108.000	104.739,84	0041 G1
.4110	Rücklagebetrag aus den Dienstbezügen	700	700	0,00	0041 G1
.4210	Rücklagebetrag aus den Versorgungsleistungen	18.000	17.600	16.729,50	0041 G1
.4280	Versorgungsausgleich an Angehörige verst ehemals ehrenamtl. Tätiger	0	0	0,00	0004 G1
.4300	Versorgungskassenbeiträge Beamte	43.500	43.500	41.041,98	0041 G1
.4301	Versorgungskassenbeiträge ehemalige Bürgermeister <i>Herr Schuster, Hr. Hilger ab 01.05.14</i>	48.000	46.000	44.037,14	0041 G1
.4480	Sozialversicherungsbeiträge Sonstige (ehrenamtlich Tätige)	2.500	2.500	2.294,75	0004 G1
.4599	Beihilfeversicherung Beamte	44.000	44.000	39.048,09	0459 G1
.5620	Aus- und Fortbildung, Schulung <i>neu ab 2017: enthält alle Fortbildungskosten/Tagungen einschl. Reisekosten für BGM und GR</i>	3.500	6.500	3.737,08	0001 G21
.5830	Verpflegung Gemeinderatssitzungen und Besprechungen Bürgermeister	2.000	5.000	3.856,83	0001 G18
.6312	Veranstaltungen, Ehrungen, Sonstiges <i>enthält ab 2015: bisherige HHSt. 0000.6311, 0000.6313, 0000.6319, 0000.6580</i>	30.000	50.000	50.879,77	0001 G18
.6314	Städtepartnerschaften: Caramanico <i>ab 2015: Patý unter HHSt. 0000.6315 ab Jahr 2012 - GR 05.03.12: Die Mittel sind (einmal - s. § 19 Abs. 2 KommHV) übertragbar. * 2021: Sparvorschlag: keine Übertragung aus 2020 wegen Corona (aber: 5.000 € aus 2020 für Besuch aus Caramanico in 2021 nötig)</i>	10.000	12.500	127,21	0240
.6315	Städtepartnerschaften: Patý <i>neu ab 2015 (s. HHSt. 0000.6314) Mittel sind übertragbar. * 2021: Sparvorschlag: keine Übertragung aus 2020 wegen Corona</i>	10.000	12.500	12.487,27	0240
.6316	Städtepartnerschaften: Boxdorf (Gemeinde Moritzburg)	500	1.000	-----	0240
.6600	Verfügunsmittel	3.500	7.000	6.915,90	0001

Gemeinde 0 Gemeinde Kirchheim b. München  
 Einzelplan 0 Allgemeine Verwaltung  
 Abschnitt 00 Gemeindeorgane  
 U-Abschnitt 0000 Bürgermeister, Gemeinderat, Ausschüsse

Haushaltsstelle		Haushaltsansatz		Ergebnis der Jahresrechnung 2019	Erläuterungen
Nr.	Bezeichnung	2021	2020		
		EUR	EUR	EUR	Sonst. Amt DVM Vermerk
1	2	3	4	5	6
	Ausgaben	384.200	423.800	379.977,17	
	UAB 0000 Zu-/Überschuss	-382.200	-421.300	-379.767,17	
	Einnahmen	2.000	2.500	210,00	
	Ausgaben	384.200	423.800	379.977,17	
	AB 00 Zu-/Überschuss	-382.200	-421.300	-379.767,17	

Gemeinde 0 Gemeinde Kirchheim b. München  
 Einzelplan 0 Allgemeine Verwaltung  
 Abschnitt 02 Hauptverwaltung  
 U-Abschnitt 0200 Hauptamt, Rechtsamt, Personalamt

Haushaltsstelle		Haushaltsansatz		Ergebnis der Jahresrechnung	Erläuterungen	
Nr.	Bezeichnung	2021	2020	2019	Sonst.	
1	2	3	4	5	Amt	DVM Vermerk
		EUR	EUR	EUR		
	<b>Einnahmen</b>					
.1340	Verkauf anderer beweglicher Sachen	0	0	0,00	0300	
.1599	Rückzahlungen v. Zahl. lfd. Art, d. v. d. Ausg. n. mehr abges. werden können	0	0	371,88	0300	
.1636	Erstattung von Verwaltungskosten Zweck- verband Staatl. weiterführende Schulen s. HHSt. 2201.7130 und 2301.7130	135.000	135.000	132.056,12	0023	
.1637	Erstattung von Verwaltungskosten Schul- verband Mittelschule KH-FK-AH s. HHSt. SV 2130.6721	70.000	70.000	46.278,69	0300	
.1638	Erstattung von Schulverband Mittelschule KH-FK-AH - Instandh. u. Bewirtsch.kosten s. HHSt. SV 2130.6729	335.000	275.000	308.485,00	0300	
.1680	Erstattungen von Ausgaben des Ver- waltungshaushalts von übrigen Bereichen	2.000	0	-----	0004	
.1760	Zuweisungen der Bundesanstalt für Arbeit f. Maßnahmen zur Arbeitsbeschaffung, u.a Erstattung von Leistungen nach § 4 Altersteilzeitgesetz; bisher unter HHSt. 0200.1740; ab 2016: auch Erstattung Mutterschaftsgeld	0	0	0,00	0004	
.2600	Bußgelder, Verwarnungsgelder, Sühnegelder Ordnungsstrafen, Disziplinarstrafen	0	0	0,00	0300	
	<b>Einnahmen</b>	<b>542.000</b>	<b>480.000</b>	<b>487.191,69</b>		
	<b>Ausgaben</b>					
.4100	Beamtenbezüge s. HHSt. 1100.4100	60.000	60.000	55.611,59	0041	G1
.4110	Rücklagebetrag aus den Dienstbezügen	0	0	0,00	0041	G1
.4140	Entlohnung tariflich Beschäftigte neue Bezeichnung ab 2006 nach TVöD (bisher Angestelltenvergütung; Angestellte + Arbeiter = Tariflich Beschäftigte)	900.000	1.300.000	722.366,67	0414	G1
.4160	Beschäftigungsentgelte	0	0	0,00	0004	G1
.4210	Rücklagebetrag aus den Versorgungs- leistungen	0	0	0,00	0041	G1
.4300	Versorgungskassenbeiträge Beamte	32.000	26.000	25.002,81	0041	G1
.4301	Versorgungskassenbeitr. Ruhestandsbeamte Hier die Versorgungskassenbeiträge der Ruhestandsbeamten.	48.000	48.000	46.332,48	0041	G1
.4340	Versorgungskassenbeitrag tariflich Beschäftigte	67.000	67.000	58.734,85	0414	G1
.4440	Sozialversicherungsbeiträge tariflich Beschäftigte	165.000	162.000	144.335,37	0414	G1
.4599	Beihilfevers., ärztl. Untersuchungen, Gesundheitsvorsorge/Sicherheitstechnik	55.000	55.000	46.216,35	0459	G1
.4600	Personal-Nebenausgaben Fahrtkostenzuschüsse	0	42.500	-----	0004	G1

Gemeinde 0 Gemeinde Kirchheim b. München  
 Einzelplan 0 Allgemeine Verwaltung  
 Abschnitt 02 Hauptverwaltung  
 U-Abschnitt 0200 Hauptamt, Rechtsamt, Personalamt

Haushaltsstelle		Haushaltsansatz		Ergebnis der Jahresrechnung	Erläuterungen	
Nr.	Bezeichnung	2021	2020	2019	Sonst.	
		EUR	EUR	EUR	Amt	DVM Vermerk
1	2	3	4	5	6	
.5200	Verwaltungs- und Zweckausstattung	700	800	864,40	0200	G3
.5620	Aus- und Fortbildung, Schulung	9.000	10.000	10.819,50	0200	G21
	<i>ab 2017/18: enthält alle Fortbildungskosten einschl. Reisekosten für GL und Abteilung 1 (500 € pro MA)</i>					
	<i>ab 2019: Abt. 1 + Sitzungsdienst + Referat für Personalorganisation</i>					
	<i>GL + VZ unter 0600.5620</i>					
.6400	Steuern, Versicherungen, Schadensfälle, Leistungen bei nichtversicherten Schäden	0	0	0,00	0064	G11
.6430	Haftpflichtversicherungen	51.000	50.000	48.663,27	0064	G11
.6443	Rechtsschutzversicherungen	16.000	16.000	28.322,80	0064	G11
.6448	Selbstbehalt b. Schadensfällen	0	0	0,00	0064	G11
.6450	Gemeindeunfallversicherung	62.000	60.000	57.340,06	0004	G11
.6500	Bürobedarf	700	800	1.325,68	0200	G12
.6510	Bücher und Zeitschriften	10.000	11.000	14.737,83	0200	G13
.6530	Öffentl. Bekanntmachungen und Stellenausschreibungen in der allgemeinen Presse	10.000	15.000	18.390,84	0200	
.6540	Dienstreisen, Fahrkosten- u. Auslagersätze bei Dienstgängen (Stadtfahrten)	1.500	2.200	2.258,15	0004	
	<i>ab 2017: nur für Dienstgänge und Dienstfahrten allgemein</i>					
.6589	sonst. Geschäftsausgaben	900	1.000	1.283,10	0200	
	<i>Hier auch ca. 500 € für Aktenvernichtungsaktion alle zwei Monate.</i>					
.6610	Mitgliedsbeiträge an Verbände, Vereine u. dgl.	15.000	16.000	14.827,46	0300	G15
	<i>Mitgliedsbeiträge f. Bayer. Gemeindetag, Bayer. Städtetag, Komm. Arbeitgeberverband, Verkehrswacht, Fachverb. Bayer. Standesbeamter, Bund Naturschutz, Landesbund f. Vogelschutz, Gesellschaft f. Archäologie, Landschaftspflegeverband, AGFK (Arbeitsgemeinschaft fahrradfreundliche Kommunen)</i>					
.8410	Ausgleichsabgabe nach dem SchwbG	500	500	0,00	0200	
	<b>Ausgaben</b>	<b>1.504.300</b>	<b>1.943.800</b>	<b>1.297.433,21</b>		
	<b>UAB 0200 Zu-/Überschuss</b>	<b>-962.300</b>	<b>-1.463.800</b>	<b>-810.241,52</b>		

Gemeinde 0 Gemeinde Kirchheim b. München  
 Einzelplan 0 Allgemeine Verwaltung  
 Abschnitt 02 Hauptverwaltung  
 U-Abschnitt 0240 Öffentlichkeitsarbeit, Amtsblatt, Gemeindemitteilungsblatt

Haushaltsstelle		Haushaltsansatz		Ergebnis der Jahresrechnung	Erläuterungen
Nr.	Bezeichnung	2021	2020	2019	Sonst. Amt DVM Vermerk
1	2	EUR	EUR	EUR	6
	<b>Einnahmen</b>				
.1300	Einnahmen für Anzeigen im Gemeindeblatt (Kleinanzeigen)	1.500	1.500	1.202,88	0240
.1301	Einnahmen für Anzeigen im Gemeindeblatt (gewerbliche Anzeigen)	50.000	40.000	39.950,91	0240
.1550	Umsatzsteuerrückvergütung vom Finanzamt aus Betrieb gewerblicher Art s. HHSSt. 0240.6410, HHSSt. 0240.1555	0	9.500	0,00	0340
.1555	Vereinnahmte Umsatzsteuer aus Betrieb gewerblicher Art s. HHSSt. 0240.6410, HHSSt. 0240.1550	7.500	6.000	7.819,46	0340
.1599	Rückzahlungen v. Zahl. lfd. Art, d. v. d. Ausg. n. mehr abges. werden können	0	0	0,00	0300
	<b>Einnahmen</b>	<b>59.000</b>	<b>57.000</b>	<b>48.973,25</b>	
	<b>Ausgaben</b>				
.4160	Beschäftigungsentgelte	800	1.000	0,00	0240
.5620	Aus- und Fortbildung, Schulung ab 2017: enthält alle Fortbildungskosten einschl. Reisekosten des Referats für Kultur- und Öffentlichkeitsarbeit (500 € pro MA)	4.500	5.000	7.174,90	0240 G21
.6300	Website (Optimierung, Weiterentwicklung)	500	1.000	89,54	0240
.6380	Sonstige Verwaltungs- und Betriebsausg.: Defizitausgleich Internet-Video-Portal kirchheim.tv	2.500	7.500	7.140,00	0240 G16
.6410	Umsatzsteuer - Zahllast aus Betrieb gewerblicher Art Einnahmen s. unter HHSSt. 0240.1555, 0240.1550 Ausgaben unter HHSSt. 0240.6530	17.000	18.000	37.581,81	0340
.6420	Körperschaftsteuer, Gewerbesteuer	5.000	5.000	9.426,47	0340
.6510	Bücher und Zeitschriften	0	0	0,00	0240 G13
.6530	Gemeindemitteilungsblatt	90.000	100.000	114.643,15	0240
.6531	Öffentlichkeitsarbeit (Veröffentlichungen, Werbematerial) ab 2018: beinhaltet auch HHSSt. 0240.6532 lt. ÖA	4.000	8.000	10.390,05	0240
	<b>Ausgaben</b>	<b>124.300</b>	<b>145.500</b>	<b>186.445,92</b>	
	<b>UAB 0240 Zu-/Überschuss</b>	<b>-65.300</b>	<b>-88.500</b>	<b>-137.472,67</b>	
	<b>Einnahmen</b>	<b>601.000</b>	<b>537.000</b>	<b>536.164,94</b>	
	<b>Ausgaben</b>	<b>1.628.600</b>	<b>2.089.300</b>	<b>1.483.879,13</b>	
	<b>AB 02 Zu-/Überschuss</b>	<b>-1.027.600</b>	<b>-1.552.300</b>	<b>-947.714,19</b>	

Gemeinde 0 Gemeinde Kirchheim b. München  
 Einzelplan 0 Allgemeine Verwaltung  
 Abschnitt 03 Finanzverwaltung  
 U-Abschnitt 0300 Kämmerei

Haushaltsstelle		Haushaltsansatz		Ergebnis der Jahresrechnung	Erläuterungen
Nr.	Bezeichnung	2021	2020	2019	Sonst. Amt DVM Vermerk
1	2	3	4	5	6
		EUR	EUR	EUR	
	<b>Einnahmen</b>				
.1500	Sonstige Verwaltungs- und Betriebseinnahmen - vermischte Einnahmen <i>s. auch HHSt. 6300.1100</i>	-----	0	0,00	0300
.1599	Rückzahlungen v. Zahl. lfd. Art, d. v. d. Ausg. n. mehr abges. werden können	0	0	576,85	0300
.1640	Einhebegebühr für Tierseuchenbeiträge	-----	0	0,00	0300
.1650	Erstattungen von Ausgaben des VwHH von kommunalen Sonderrechnungen	0	0	0,00	0300
	<b>Einnahmen</b>	<b>0</b>	<b>0</b>	<b>576,85</b>	
	<b>Ausgaben</b>				
.4100	Beamtenbezüge	0	0	0,00	0041 G1
.4110	Rücklagebetrag aus den Dienstbezügen	0	0	0,00	0041 G1
.4140	Entlohnung tariflich Beschäftigte	485.000	600.000	489.642,81	0414 G1
.4300	Versorgungskassenbeiträge Beamte	0	0	0,00	0041 G1
.4340	Versorgungskassenbeiträge tariflich Beschäftigte	40.000	50.000	42.603,59	0414 G1
.4440	Sozialversicherungsbeiträge tariflich Beschäftigte	95.000	120.000	96.589,70	0414 G1
.4599	Beihilfeversicherung Beamte-Angestellte	300	300	256,56	0459 G1
.5200	Verwaltungs- und Zweckausstattung	300	400	397,99	0300 G3
.5320	Mieten für Maschinen: Kopiergerät Münchner Str. 1 (Steu.A,Ordn.A,EWO,Soz.)	2.000	2.000	1.482,04	0601 G4
.5620	Aus- und Fortbildung, Schulung <i>ab 2017: enthält alle Fortbildungskosten einschl. Reisekosten der Abteilung 4 (500 € pro MA)</i>	9.000	10.000	9.150,87	0300 G21
.6400	Kassenversicherung	6.000	6.000	5.997,07	0064 G11
.6500	Bürobedarf	2.000	3.000	1.091,14	0300 G12
.6510	Bücher und Zeitschriften	5.000	5.500	5.998,11	0300 G13
.6550	Sachverständigen-, Gerichts- und ähnl. Kosten	25.000	50.000	8.266,35	0300
.6554	Gebühren f. Kassen- u. Rechnungsprüfung, Organisationsprüfungen u.ä. <i>* überörtliche Rechnungsprüfung begann am 20.08.2014 (die letzte war im Jahr 2011). * 2017: Organisationsuntersuchung IT * 2018/19: aktuelle üö RP * in ca. 2023/24 nächste üö RP</i>	0	4.000	54.219,11	0300
.6580	sonstige Geschäftsausgaben	100	100	77,45	0300
.6610	Mitgliedsbeiträge an Bayer. Komm. Prüf. verband, Fachverb. Komm. Kassenverwalter	5.200	5.100	5.050,98	0300 G15
	<b>Ausgaben</b>	<b>674.900</b>	<b>856.400</b>	<b>720.823,77</b>	
	<b>UAB 0300 Zu-/Überschuss</b>	<b>-674.900</b>	<b>-856.400</b>	<b>-720.246,92</b>	

Gemeinde 0 Gemeinde Kirchheim b. München  
 Einzelplan 0 Allgemeine Verwaltung  
 Abschnitt 03 Finanzverwaltung  
 U-Abschnitt 0331 Gemeindekasse und Zahlstellen

Haushaltsstelle		Haushaltsansatz		Ergebnis der Jahresrechnung	Erläuterungen
Nr.	Bezeichnung	2021	2020	2019	Sonst. Amt DVM Vermerk
1	2	3	4	5	6
		EUR	EUR	EUR	
	<b>Einnahmen</b>				
.1000	Rückerstattung Bankgebühren (aus PK) <i>Rücklastschriftgebühren; bisher unter HHSt. 0331.1650</i>	100	100	64,44	0331
.1597	Kassenüberschüsse bei endgültigen Einnahmen, sonst Durchlaufgelder	0	0	-15,67	0331
.2610	Säumniszuschläge	12.000	10.000	9.962,18	0331
	<b>Einnahmen</b>	<b>12.100</b>	<b>10.100</b>	<b>10.010,95</b>	
	<b>Ausgaben</b>				
.6581	Bankgebühren <i>incl. Verwarentgelt ab 2017</i>	35.000	30.000	39.586,27	0331
	<b>Ausgaben</b>	<b>35.000</b>	<b>30.000</b>	<b>39.586,27</b>	
	<b>UAB 0331 Zu-/Überschuss</b>	<b>-22.900</b>	<b>-19.900</b>	<b>-29.575,32</b>	



Gemeinde 0 Gemeinde Kirchheim b. München  
 Einzelplan 0 Allgemeine Verwaltung  
 Abschnitt 03 Finanzverwaltung  
 U-Abschnitt 0341 Steuerverwaltung

Haushaltsstelle		Haushaltsansatz		Ergebnis der Jahresrechnung	Erläuterungen
Nr.	Bezeichnung	2021	2020	2019	Sonst. Amt DVM Vermerk
1	2	3	4	5	6
		EUR	EUR	EUR	
	<b>Einnahmen</b>				
.1000	allg. Verwaltungsgebühren <i>bisher unter HHSt. 1100.1000</i>	15.000	-----	-----	0341
.2612	Stundungszinsen Gewerbesteuer	0	0	51,00	0009
.2613	Mahngebühren	4.000	4.000	3.939,80	0331
.2614	Nachzahlungszinsen Gewerbesteuer	40.000	80.000	86.722,75	0009
.2615	Verspätungszuschläge	4.000	3.000	3.125,00	0009
	<b>Einnahmen</b>	<b>63.000</b>	<b>87.000</b>	<b>93.838,55</b>	
	<b>Ausgaben</b>				
.8410	Erstattungszinsen Gewerbesteuer <i>in 2020: auch Rückzahlung Nachzahlungszinsen</i>	50.000	330.000	35.580,75	0009
	<b>Ausgaben</b>	<b>50.000</b>	<b>330.000</b>	<b>35.580,75</b>	
	<b>UAB 0341 Zu-/Überschuss</b>	<b>13.000</b>	<b>-243.000</b>	<b>58.257,80</b>	

Gemeinde 0 Gemeinde Kirchheim b. München  
 Einzelplan 0 Allgemeine Verwaltung  
 Abschnitt 03 Finanzverwaltung  
 U-Abschnitt 0350 Liegenschaftsverwaltung

Haushaltsstelle		Haushaltsansatz		Ergebnis der Jahresrechnung	Erläuterungen
Nr.	Bezeichnung	2021	2020	2019	Sonst. Amt DVM Vermerk
1	2	3	4	5	6
	<b>Einnahmen</b>	0	0	0,00	
	<b>Ausgaben</b>				
.5430	Reinigungsmaterialien	2.000	2.000	1.137,73	0350 G5
.5600	Dienst- und Schutzkleidung für Reinigungskräfte	400	500	0,00	0350 G24
.5750	Automatisiertes Liegenschaftsbuch (ALKIS)	3.300	3.300	3.304,00	6000
	<b>Ausgaben</b>	<b>5.700</b>	<b>5.800</b>	<b>4.441,73</b>	
	UAB 0350 <b>Zu-/Überschuss</b>	<b>-5.700</b>	<b>-5.800</b>	<b>-4.441,73</b>	
	<b>Einnahmen</b>	<b>75.100</b>	<b>97.100</b>	<b>104.426,35</b>	
	<b>Ausgaben</b>	<b>765.600</b>	<b>1.222.200</b>	<b>800.432,52</b>	
	AB 03 <b>Zu-/Überschuss</b>	<b>-690.500</b>	<b>-1.125.100</b>	<b>-696.006,17</b>	

Gemeinde 0 Gemeinde Kirchheim b. München  
 Einzelplan 0 Allgemeine Verwaltung  
 Abschnitt 05 Besondere Dienststellen der allgemeinen Verwaltung  
 U-Abschnitt 0501 Standesamt

Haushaltsstelle		Haushaltsansatz		Ergebnis der Jahresrechnung	Erläuterungen
Nr.	Bezeichnung	2021	2020	2019	Sonst. Amt DVM Vermerk
1	2	3	4	5	6
		EUR	EUR	EUR	
	<b>Einnahmen</b>				
.1000	Verwaltungsgebühren	17.000	16.000	16.339,35	0501
.1599	Rückzahlungen v. Zahl. lfd. Art, d.v.d. Ausgaben n. mehr abges. werden können	0	0	0,00	0501
	<b>Einnahmen</b>	<b>17.000</b>	<b>16.000</b>	<b>16.339,35</b>	
	<b>Ausgaben</b>				
.4140	Entlohnung tariflich Beschäftigte	64.000	59.000	24.857,01	0414 G1
.4340	Versorgungskassenbeitrag tariflich Beschäftigte	5.300	4.900	2.889,52	0414 G1
.4440	Sozialversicherungsbeitrag tariflich Beschäftigte	12.000	12.500	5.085,03	0414 G1
.4599	Beihilfeversicherung Beamte-Angestellte	100	100	30,96	0459 G1
.5200	Verwaltungs- und Zweckausstattung	400	500	89,89	0501 G3
.5600	Kleiderzuschuss Standesbeamte	300	400	224,84	0501
.6500	Bürobedarf	1.000	1.300	44,92	0501 G12
.6510	Bücher und Zeitschriften <i>s. auch HHSt. 7500.6510</i>	1.600	1.800	1.751,60	0501 G13
.6720	Erstattungen an Gemeinden und Gemeindeverbände	0	0	0,00	0501
	<b>Ausgaben</b>	<b>84.700</b>	<b>80.500</b>	<b>34.973,77</b>	
	<b>UAB 0501 Zu-/Überschuss</b>	<b>-67.700</b>	<b>-64.500</b>	<b>-18.634,42</b>	

Gemeinde 0 Gemeinde Kirchheim b. München  
 Einzelplan 0 Allgemeine Verwaltung  
 Abschnitt 05 Besondere Dienststellen der allgemeinen Verwaltung  
 U-Abschnitt 0521 Wahlen, Volksentscheid

Haushaltsstelle		Haushaltsansatz		Ergebnis der Jahresrechnung	Erläuterungen
Nr.	Bezeichnung	2021	2020	2019	Sonst. Amt DVM Vermerk
1	2	3	4	5	6
		EUR	EUR	EUR	
	<b>Einnahmen</b>				
.1611	Erstattungen des Landes	14.000	25.000	22.029,56	0011
	<b>Einnahmen</b>	<b>14.000</b>	<b>25.000</b>	<b>22.029,56</b>	
	<b>Ausgaben</b>				
.4090	Aufwendungen für ehrenamtliche Tätigkeit	20.000	48.000	12.318,70	0011 G1
.5200	Verwaltungs- und Zweckausstattung	4.000	32.000	3.299,31	0011 G3
.6500	Bürobedarf	8.000	20.500	8.856,12	0011 G12
	<i>incl. Unterlagen für Wahl</i>				
.6510	Bücher und Zeitschriften	1.500	2.000	3.394,72	0011 G13
	<i>2018: Kürzung der beantragten 1.500 € durch BGM</i>				
.6520	Post- und Fernmeldegebühren, GEZ	8.000	12.000	2.934,53	0011 G14
	<b>Ausgaben</b>	<b>41.500</b>	<b>114.500</b>	<b>30.803,38</b>	
	<b>UAB 0521 Zu-/Überschuss</b>	<b>-27.500</b>	<b>-89.500</b>	<b>-8.773,82</b>	
	<b>Einnahmen</b>	<b>31.000</b>	<b>41.000</b>	<b>38.368,91</b>	
	<b>Ausgaben</b>	<b>126.200</b>	<b>195.000</b>	<b>65.777,15</b>	
	<b>AB 05 Zu-/Überschuss</b>	<b>-95.200</b>	<b>-154.000</b>	<b>-27.408,24</b>	

Gemeinde 0 Gemeinde Kirchheim b. München  
 Einzelplan 0 Allgemeine Verwaltung  
 Abschnitt 06 Einrichtungen für die gesamte Verwaltung  
 U-Abschnitt 0600 Rathaus, Bauamt, Dienstfahrzeuge

Haushaltsstelle		Haushaltsansatz		Ergebnis der Jahresrechnung	Erläuterungen
Nr.	Bezeichnung	2021	2020	2019	Sonst. Amt DVM Vermerk
1	2	3	4	5	6
		EUR	EUR	EUR	
	<b>Einnahmen</b>				
.1400	Mieten und Pachten	0	0	0,00	0350
.1403	Mieteinnahmen für Räterstraße 26 (ZV, KU, LGS)	29.000	28.000	17.333,04	0350
.1404	Einnahmen Nebenkosten für Räterstraße 26 (ZV, KU, LGS)	6.000	6.000	3.976,40	0350
.1510	Sonstige Kostenersätze	1.300	500	800,00	0010
.1511	Ersätze für private Nutzung Dienstauto	0	2.500	3.275,60	0010
.1599	Rückzahlungen v. Zahl. lfd. Art, d.v.d. Ausgaben n. mehr abges. werden können	1.000	500	546,11	0300
.1690	Innere Verrechnung - Verwaltungskosten- Pauschale-Abfallbeseitigung	5.000	5.000	6.450,22	0072
	<b>Einnahmen</b>	<b>42.300</b>	<b>42.500</b>	<b>32.381,37</b>	
	<b>Ausgaben</b>				
.4140	Entlohnung tariflich Beschäftigte	160.000	165.000	136.758,93	0414 G1
.4340	Versorgungskassenbeitrag tariflich Beschäftigte	13.000	14.000	11.203,41	0414 G1
.4440	Sozialversicherungsbeiträge tariflich Beschäftigte	34.000	35.000	28.671,85	0414 G1
.5000	Gebäude- und Grundstücksunterhalt	20.000	20.000	19.692,58	5000 G2
.5200	Verwaltungs- und Zweckausstattung	2.000	2.500	2.076,65	0200 G3
.5300	Miete u. Nebenkosten für Räume der Bauabteilung	55.000	55.000	54.604,68	0350 G4
.5301	Miete u. Nebenkosten für Räume der Verwaltung (Rathaus) <i>Steueramt, EWO, etc.; Münchner Straße 1; Heimstettner Str. 2a; incl. Stellplätze</i>	58.000	58.000	52.179,06	0350 G4
.5302	Miete und Nebenkosten für Räume Glockenblumenstraße 7/DG	11.000	11.000	9.038,00	0350 G4
.5303	Miete für Räume der Verwaltung Räterstraße 26 (ZV, KU, Soz., etc.)	44.000	42.000	25.489,84	0350 G4
.5304	Nebenkosten für Räume der Verwaltung Räterstraße 26 (ZV, KU, Soz., etc.)	11.000	11.000	7.778,47	0350 G4
.5310	Leasingkosten Dienstfahrzeug - Rathaus	9.300	9.300	9.233,06	0200 G4
.5311	Leasingkosten Dienstfahrzeug für Reinigungskräfte	1.300	1.300	1.285,20	0350 G4
.5320	Miete f. Arbeitszeiterfassungsgerät, Kopiergerät, u.a. (Münchner Str. 6) <i>neu ab Mitte 2007: Miete und Wartung für Kopierer Rathaus (Wartung bisher unter HHSt. 0600.5203) nicht mehr getrennt ausgewiesen (Full-Service-Vertrag für Kopierer) + ab 2015 zus. Miete für MA-Kaffeemaschine (auch Bauhof)</i>	35.000	30.000	30.745,81	0601 G4
.5400	Bewirtschaftung Grundstücke u. Gebäude (Rathaus) <i>ab 01.01.12: Ökostrom von Energieversorgung Ottobrunn (nicht mehr E.ON) ab 01.01.2014 + 01.01.2017: E.ON (wieder neuer Stromlieferant) bis 31.12.2018</i>	40.000	35.000	34.658,44	0541 G5

Gemeinde 0 Gemeinde Kirchheim b. München  
 Einzelplan 0 Allgemeine Verwaltung  
 Abschnitt 06 Einrichtungen für die gesamte Verwaltung  
 U-Abschnitt 0600 Rathaus, Bauamt, Dienstfahrzeuge

Haushaltsstelle		Haushaltsansatz		Ergebnis der Jahresrechnung	Erläuterungen
Nr.	Bezeichnung	2021	2020	2019	Sonst. Amt DVM Vermerk
1	2	3	4	5	6
		EUR	EUR	EUR	
.5430	Reinigungskosten im Rathaus <i>incl. Münchner Straße 1</i>	0	0	0,00	0054 G5
.5500	Haltung von Fahrzeugen (Dienstfahrzeug) (Rathaus)	9.000	9.000	9.410,14	0200 G6
.5511	Haltung von Fahrzeugen (Dienstfahrzeuge Reinigungskräfte)	4.000	4.000	3.299,01	0350 G6
.5620	Aus- und Fortbildung, Schulung <i>ab 2017: enthält alle Fortbildungskosten einschl. Reisekosten für Referent und zugeordnete Bereiche (500 € pro MA) (sowie ggfs. spezielle Schulungen/Tagungen für das gesamte Personal bzw. Führungskräfte, abteilungsübergreifende Veranstaltungen - diese ab 2018 unter 0800.5620) ab 2019: für GL + VZ</i>	3.400	3.800	5.761,48	0010 G21
.6400	Steuern, Versicherungen, Schadensfälle, Leistungen bei nichtversicherten Schäden	1.500	1.300	1.184,25	0064 G11
.6500	Bürobedarf	7.000	8.000	7.572,45	0200 G12
.6520	Porto-, Paket- und Postfachgebühren, AZDBS <i>ab 01.01.2013: neuer Name für GEZ = AZDBS (ARD-ZDF-Deutschlandradio-Beitragsservice)</i>	25.000	25.000	23.942,72	0200 G14
.6521	Gebühren f. Telefonanlage und Telefax (Telefongebühren)	50.000	50.000	48.772,67	0601 G14
.6550	Sachverständigen-, Gerichts- und ähnl. Kosten	10.000	15.000	266,10	0200
	<b>Ausgaben</b>	<b>603.500</b>	<b>605.200</b>	<b>523.624,80</b>	
	<b>UAB 0600 Zu-/Überschuss</b>	<b>-561.200</b>	<b>-562.700</b>	<b>-491.243,43</b>	

Gemeinde 0 Gemeinde Kirchheim b. München  
 Einzelplan 0 Allgemeine Verwaltung  
 Abschnitt 06 Einrichtungen für die gesamte Verwaltung  
 U-Abschnitt 0601 EDV Anlage

Haushaltsstelle		Haushaltsansatz		Ergebnis der Jahresrechnung	Erläuterungen
Nr.	Bezeichnung	2021	2020	2019	Sonst. Amt DVM Vermerk
		EUR	EUR	EUR	
1	2	3	4	5	6
	<b>Einnahmen</b>	<b>0</b>	<b>0</b>	<b>0,00</b>	
	<b>Ausgaben</b>				
.4140	Entlohnung tariflich Beschäftigte	140.000	136.000	131.937,46	0414 G1
.4340	Versorgungskassenbeitrag tariflich Beschäftigte	12.500	12.000	10.948,91	0414 G1
.4440	Sozialversicherungsbeitrag tariflich Beschäftigte	31.000	30.000	26.034,53	0414 G1
.4599	Beihilfeversicherung Beamte-Angestellte	0	0	0,00	0459 G1
.5620	Aus- und Fortbildung, Schulung <i>Ab 2017 unter jeweiliger Abteilung, hier lediglich allgemeine EDV-Schulungen (für alle MA).</i>	4.500	15.000	14.815,50	0601 G21
.6300	Wartungskosten für EDV-Anlage Hard- u. Softwarepflege u. Reparaturen	150.000	160.000	162.036,45	0601 G7
.6301	Sonstiger Sachbedarf für EDV-Anlage z.B. Toner, etc. <i>auch Toner, Papier, Disketten, versch. Zubehör</i>	10.000	15.000	9.059,28	0601 G7
.6510	Bücher und Zeitschriften	100	200	122,85	0601 G13
.6550	Sachverständigen-, Gerichts- und ähnl. Kosten - Beratungskosten ISB, DSB	9.300	0	-----	0601
	<b>Ausgaben</b>	<b>357.400</b>	<b>368.200</b>	<b>354.954,98</b>	
	<b>UAB 0601 Zu-/Überschuss</b>	<b>-357.400</b>	<b>-368.200</b>	<b>-354.954,98</b>	
	<b>Einnahmen</b>	<b>42.300</b>	<b>42.500</b>	<b>32.381,37</b>	
	<b>Ausgaben</b>	<b>960.900</b>	<b>973.400</b>	<b>878.579,78</b>	
	<b>AB 06 Zu-/Überschuss</b>	<b>-918.600</b>	<b>-930.900</b>	<b>-846.198,41</b>	

Gemeinde 0 Gemeinde Kirchheim b. München  
 Einzelplan 0 Allgemeine Verwaltung  
 Abschnitt 08 Einrichtungen und Maßnahmen für Verwaltungsangehörige  
 U-Abschnitt 0800 Aus- und Fortbildung, Personalrat

Haushaltsstelle		Haushaltsansatz		Ergebnis der Jahresrechnung	Erläuterungen
Nr.	Bezeichnung	2021	2020	2019	Sonst. Amt DVM Vermerk
1	2	EUR	EUR	EUR	6
	<b>Einnahmen</b>				
.1100	Entgeltanteil Job-Ticket	-----	1.500	1.866,00	0004
.1599	Rückzahlungen v. Zahl. lfd. Art, d.v.d. Ausg. n. mehr abges. werden können	100	100	6.078,79	0004
	<b>Einnahmen</b>	<b>100</b>	<b>1.600</b>	<b>7.944,79</b>	
	<b>Ausgaben</b>				
.4140	Entlohnung tariflich Beschäftigte - Auszubildende/r -	25.000	20.200	14.340,36	0414 G1
.4340	Versorgungskassenbeitrag tarifl. Besch. - Auszubildende/r -	2.900	1.600	1.110,95	0414 G1
.4440	Sozialversicherungsbeitrag tarifl. Besch - Auszubildende/r -	5.000	4.200	2.970,14	0414 G1
.4690	Personalnebenausgaben, Umzugskosten, Prämien, Dienstjubiläen	800	900	555,00	0800 G1
.5600	Besondere Aufwendungen für SBV Schwerbeh.vertr. u. Gleichst.beauftragte	4.500	5.000	-----	0004
.5620	Aus- und Fortbildung, Schulung <i>Kosten für EDV-Seminar unter HHSt. 0601.5620; Kosten für Bauhof-Seminar unter HHSt. 7710.5620. Ab 2017 Aufteilung auf Abteilungen und Referate! Ab 2018: Veranstaltungen für Personalrat hier + spezielle Schulungen/Tagungen für das gesamte Personal bzw. Führungskräfte, abteilungsübergreifende Veranstaltungen + Supervision, Coaching * 2021: zus. ca. 4.500 € für Schulungskosten neuen Personalrat</i>	10.000	13.000	12.139,09	0004 G21
.5621	Ausbildung BL I und II	22.500	24.600	27.787,00	0004
.5622	Lehrgangsgebühren Auszubildende/r Berufsschule	5.000	9.800	3.342,00	0004 G1
.5830	Verpflegung Personal	14.000	15.000	16.814,25	0200
.6310	Gemeinschaftspflege <i>Gemeinschaftsveranstaltungen wie Betriebsausflug, Weihnachtsfeier</i>	11.000	12.000	10.433,71	0800
.6311	Gemeinschaftsveranstaltungen für Bedienstete <i>z.B. betriebliches Gesundheitsmanagement</i>	2.700	3.000	2.544,99	0004
.6312	Job-Ticket	-----	2.000	1.399,50	0004
.6540	Reisekostenvergütungen Azubi	900	1.000	460,48	0004
.6620	Vermischte Ausgaben für Personalrat	1.600	1.800	1.172,38	0800
	<b>Ausgaben</b>	<b>105.900</b>	<b>114.100</b>	<b>95.069,85</b>	
	<b>UAB 0800 Zu-/Überschuss</b>	<b>-105.800</b>	<b>-112.500</b>	<b>-87.125,06</b>	
	<b>Einnahmen</b>	<b>100</b>	<b>1.600</b>	<b>7.944,79</b>	
	<b>Ausgaben</b>	<b>105.900</b>	<b>114.100</b>	<b>95.069,85</b>	
	<b>AB 08 Zu-/Überschuss</b>	<b>-105.800</b>	<b>-112.500</b>	<b>-87.125,06</b>	



Gemeinde 0 Gemeinde Kirchheim b. München  
 Einzelplan 0 Allgemeine Verwaltung  
 Abschnitt 08 Einrichtungen und Maßnahmen für Verwaltungsangehörige  
 U-Abschnitt 0800 Aus- und Fortbildung, Personalrat

Haushaltsstelle		Haushaltsansatz		Ergebnis der Jahresrechnung	Erläuterungen
Nr.	Bezeichnung	2021	2020	2019	Sonst. Amt DVM Vermerk
		EUR	EUR	EUR	
1	2	3	4	5	6
	Einnahmen	751.500	721.700	719.496,36	
	Ausgaben	3.971.400	5.017.800	3.703.715,60	
	EP 0 Zu-/Überschuss	-3.219.900	-4.296.100	-2.984.219,24	

Gemeinde 0 Gemeinde Kirchheim b. München  
 Einzelplan 1 Öffentliche Sicherheit und Ordnung  
 Abschnitt 11 Öffentliche Ordnung  
 U-Abschnitt 1100 Ordnungsamt, Einwohnermeldeamt

Haushaltsstelle		Haushaltsansatz		Ergebnis der Jahresrechnung	Erläuterungen	
Nr.	Bezeichnung	2021	2020	2019	Sonst.	
1	2	3	4	5	Amt	DVM Vermerk
		EUR	EUR	EUR		
	<b>Einnahmen</b>					
.1000	allg. Verwaltungsgebühren <i>s. neue HHSt. 0341.1000 (Einnahmen aus Gewerbesteueranmeldungen, etc. bisher hier)</i>	25.000	30.000	30.115,55	0011	
.1005	Auskunftsgebühren	8.000	7.000	5.345,77	0011	
.1010	Passgebühren	90.000	80.000	93.389,40	0011	
.1300	Erlös aus Verkauf von Fundsachen	200	500	122,00	7710	
.1580	Vermischte Einnahmen (Vollzug der StVO)	8.000	6.000	7.440,00	6000	
.1599	Rückzahlungen v. Zahl. lfd. Art, d.v.d. Ausg. nicht mehr abges. werden können	0	0	0,00	0300	
.1760	Zuweisungen der Bundesanstalt für Arbeit für Maßnahmen zur Arbeitsbeschaffung	0	0	2.977,39	0004	
.2600	Bußgelder, Verwarnungsgelder, Sühnegelder Ordnungsstrafen, Disziplinarstrafen	100	100	350,00	0011	
	<b>Einnahmen</b>	<b>131.300</b>	<b>123.600</b>	<b>139.740,11</b>		
	<b>Ausgaben</b>					
.4090	Aufwendungen für ehrenamtl. Tätigkeit - Feldgeschworene	1.000	1.000	1.006,17	0350	G1
.4100	Beamtenbezüge	53.000	52.000	39.181,37	0041	G1
.4110	Rücklagebetrag aus den Dienstbezügen	0	0	0,00	0041	G1
.4140	Entlohnung tariflich Beschäftigte	350.000	272.000	226.590,03	0414	G1
.4300	Versorgungskassenbeitrag Beamte	50.000	57.000	54.895,69	0041	G1
.4340	Versorgungskassenbeiträge tariflich Beschäftigte	25.000	22.500	18.753,60	0414	G1
.4440	Sozialversicherungsbeiträge tariflich Beschäftigte	69.000	56.000	46.018,70	0414	G1
.4599	Beihilfeversicherung Beamte-Angestellte	6.000	6.000	5.158,56	0459	G1
.5200	Verwaltungs- und Zweckausstattung	200	300	0,00	0011	G3
.5620	Aus- und Fortbildung, Schulung <i>ab 2017: enthält alle Fortbildungskosten einschl. Reisekosten der Abteilung 2 (500 € pro MA)</i>	9.000	10.000	10.805,68	0011	G21
.6368	Beseitigung von Autowracks im Rahmen von Ordnungsaufgaben u.ä.	100	100	0,00	6300	
.6380	Bundesdruckerei (Pässe, Personalausweise und sonstige Vordrucke) <i>bisher unter HHSt. 1100.6501</i>	60.000	60.000	71.142,18	0011	G12
.6500	Bürobedarf	400	500	405,10	0011	G12
.6501	Bundesdruckerei (Pässe, Personalausweise und sonstige Vordrucke) <i>ab 2019 unter HHSt. 1100.6380</i>	-----	0	0,00	0011	G12
.6510	Bücher und Zeitschriften	5.000	6.000	4.813,66	0011	G13
.6550	Sachverständigen-, Gerichts- und ähnl. Kosten	6.000	9.000	643,23	0011	
.6700	Erstattungen an den Bund (GZR u. Führungszeugnisse)	5.000	5.000	6.477,64	0011	

Gemeinde 0 Gemeinde Kirchheim b. München  
 Einzelplan 1 Öffentliche Sicherheit und Ordnung  
 Abschnitt 11 Öffentliche Ordnung  
 U-Abschnitt 1100 Ordnungsamt, Einwohnermeldeamt

Haushaltsstelle		Haushaltsansatz		Ergebnis der Jahresrechnung	Erläuterungen
Nr.	Bezeichnung	2021	2020	2019	Sonst. Amt DVM Vermerk
1	2	3	4	5	6
		EUR	EUR	EUR	
.7130	Umlage an den Zweckverband Kommunale Verkehrsüberwachung Südostbayern <i>Einnahmen s. HHSt. 9000.0810</i>	60.000	55.000	56.859,53	0011
.7180	Zuschüsse für lfd. Zwecke an den übrigen Bereich <i>Pauschale für Fundtiere sowie weitere Sachausgaben</i>	4.500	4.800	4.936,10	0011
	<b>Ausgaben</b>	<b>704.200</b>	<b>617.200</b>	<b>547.687,24</b>	
	<b>UAB 1100 Zu-/Überschuss</b>	<b>-572.900</b>	<b>-493.600</b>	<b>-407.947,13</b>	

Gemeinde 0 Gemeinde Kirchheim b. München  
 Einzelplan 1 Öffentliche Sicherheit und Ordnung  
 Abschnitt 11 Öffentliche Ordnung  
 U-Abschnitt 1150 Umweltschutz (allgemeine Verwaltungsaufgaben)

Haushaltsstelle		Haushaltsansatz		Ergebnis der Jahresrechnung	Erläuterungen	
Nr.	Bezeichnung	2021	2020	2019	Sonst.	
		EUR	EUR	EUR	Amt	DVM Vermerk
1	2	3	4	5	6	
	<b>Einnahmen</b>					
.1300	Verkaufserlöse <i>z.B. Klimaspargbuch</i>	0	0	18,00	0115	
.1599	Rückzahlungen v. Zahl. lfd. Art, d.v.d. Ausg. nicht mehr abges. werden können	0	0	0,00	0300	
.1760	Zuweisungen der Bundesanstalt für Arbeit für Maßnahmen zur Arbeitsbeschaffung <i>bisher unter HHSt. 1150.1740</i> <i>ab 2016: auch Erstattung Mutterschaftsgeld</i>	0	0	0,00	0004	
	<b>Einnahmen</b>	<b>0</b>	<b>0</b>	<b>18,00</b>		
	<b>Ausgaben</b>					
.4100	Beamtenbezüge	42.000	0	0,00	0041	G1
.4110	Rücklagebetrag aus den Dienstbezügen	0	0	0,00	0041	G1
.4140	Entlohnung tariflich Beschäftigte	100.000	149.000	137.809,09	0414	G1
.4210	Rücklagebetrag aus den Versorgungs- leistungen	0	0	0,00	0041	G1
.4300	Versorgungskassenbeitrag Beamte	42.000	0	0,00	0041	G1
.4301	Versorgungskassenbeitr. Ruhestandsbeamte	18.000	18.000	16.845,44	0041	G1
.4340	Versorgungskassenbeitrag tariflich Beschäftigte	8.500	13.000	11.296,86	0414	G1
.4440	Sozialversicherungsbeiträge tariflich Beschäftigte	20.000	30.000	28.521,64	0414	G1
.4599	Beihilfeversicherung Beamte-Angestellte	18.000	13.000	11.686,08	0459	G1
.5200	Verwaltungs- und Zweckausstattung	700	900	414,37	0115	G3
.5300	Miete für Umweltamt	13.000	13.000	12.798,60	0350	G4
.5320	Mieten für Maschinen: Kopiergerät <i>neu ab Mitte 2007: Miete und Wartung (Wartung bisher unter</i> <i>HHSt. 1150.5200) nicht mehr getrennt ausgewiesen</i> <i>(Full-Service-Vertrag für Kopierer)</i>	1.000	1.500	583,76	0601	G4
.5400	Bewirtschaftungskosten Umweltamt (incl. Nebenkostenabrechnung)	5.000	5.000	3.544,37	0054	G5
.5620	Besondere Seminare für den Umweltbereich <i>s. HHSt. 6000.5620</i>	0	0	0,00	0115	
.6300	Aktionen im Umweltbereich, Umweltpädagogik	2.500	3.700	2.260,11	0115	
.6500	Bürobedarf	100	200	175,10	0115	G12
.6510	Bücher und Zeitschriften	1.000	1.200	1.682,04	0115	G13
.6521	Telefongebühren	100	100	0,00	0115	G14
.6531	Umweltbroschüre	10.000	6.000	0,00	0115	
.6550	Sachverständigenkosten <i>Mobilfunk</i>	20.000	30.000	40.007,98	0115	
	<b>Ausgaben</b>	<b>301.900</b>	<b>284.600</b>	<b>267.625,44</b>		
	<b>UAB 1150 Zu-/Überschuss</b>	<b>-301.900</b>	<b>-284.600</b>	<b>-267.607,44</b>		

Gemeinde 0 Gemeinde Kirchheim b. München  
 Einzelplan 1 Öffentliche Sicherheit und Ordnung  
 Abschnitt 11 Öffentliche Ordnung  
 U-Abschnitt 1150 Umweltschutz (allgemeine Verwaltungsaufgaben)

Haushaltsstelle		Haushaltsansatz		Ergebnis der Jahresrechnung 2019 EUR	Erläuterungen	
Nr.	Bezeichnung	2021 EUR	2020 EUR		Amt	Sonst. DVM Vermerk
1	2	3	4	5	6	
	Einnahmen	131.300	123.600	139.758,11		
	Ausgaben	1.006.100	901.800	815.312,68		
	AB 11 Zu-/Überschuss	-874.800	-778.200	-675.554,57		

Gemeinde 0 Gemeinde Kirchheim b. München  
 Einzelplan 1 Öffentliche Sicherheit und Ordnung  
 Abschnitt 13 Brandschutz  
 U-Abschnitt 1300 Feuerlöschwesen allgemein

Haushaltsstelle		Haushaltsansatz		Ergebnis der Jahresrechnung	Erläuterungen
Nr.	Bezeichnung	2021	2020	2019	Sonst. Amt DVM Vermerk
1	2	EUR	EUR	EUR	6
	<b>Einnahmen</b>				
.1146	Gebühren der Feuerwehr (Satzung) <i>enthält auch HHSt. 1300.1670</i>	30.000	30.000	23.911,32	0013
.1599	Rückzahlungen v. Zahl. lfd. Art, d.v.d. Ausg. n. mehr abges. werden können	0	0	0,00	0300
	<b>Einnahmen</b>	<b>30.000</b>	<b>30.000</b>	<b>23.911,32</b>	
	<b>Ausgaben</b>				
.4140	Entlohnung tariflich Beschäftigte <i>neu ab 2006: enthält auch Arbeiterlöhne (Ansatz 2005: 35.000 € unter 1300.4150); auch: zwei PA-Gerätewarte (früher unter 1300.4160)</i>	95.000	91.000	71.445,33	0414 G1
.4340	Versorgungskassenbeitrag tariflich Beschäftigte <i>enthält auch bisherige HHSt. 1300.4350</i>	8.000	8.000	5.803,06	0414 G1
.4440	Sozialversicherungsbeitrag tariflich Beschäftigte <i>enthält auch bisherige HHSt. 1300.4450</i>	20.000	20.000	15.525,80	0414 G1
.4599	Beihilfeversicherung tariflich Beschäftigte	0	0	0,00	0459 G1
.5000	Gebäude- u. Grundstücksunterhalt Unterhalt Sirenen	500	500	0,00	0013 G2
.5500	Haltung von Fahrzeugen (Dienstfahrzeug)	2.500	3.000	2.261,61	0013 G6
.5600	Dienst- und Schutzkleidung, persönliche Ausrüstungsgegenstände	500	500	494,81	0013 G22
.5700	Verbrauchsmaterial f. beide Feuerwehren <i>Eigenverantwortliche Verwaltung durch Feuerwehr</i>	4.000	5.000	2.105,20	0013
.6520	Post- und Fernmeldegebühren, AZDBS	100	100	0,00	0013 G14
.6610	Mitgliedsbeiträge an Verbände u. Vereine - Bayer. Feuerwehrverband e.V. -	700	700	660,00	0013 G15
.7000	Zuschüsse f. laufende Zwecke an soziale Einrichtungen - Feuerwehrerholungsheim -	200	200	151,80	0013
	<b>Ausgaben</b>	<b>131.500</b>	<b>129.000</b>	<b>98.447,61</b>	
	<b>UAB 1300 Zu-/Überschuss</b>	<b>-101.500</b>	<b>-99.000</b>	<b>-74.536,29</b>	

Gemeinde 0 Gemeinde Kirchheim b. München  
 Einzelplan 1 Öffentliche Sicherheit und Ordnung  
 Abschnitt 13 Brandschutz  
 U-Abschnitt 1311 Freiwillige Feuerwehr Kirchheim

Haushaltsstelle		Haushaltsansatz		Ergebnis der Jahresrechnung	Erläuterungen
Nr.	Bezeichnung	2021	2020	2019	Sonst. Amt DVM Vermerk
1	2	3	4	5	6
		EUR	EUR	EUR	
	<b>Einnahmen</b>				
.1400	Miete u. Nebenkosten Gerätewartwohnungen <i>s. HHSt. 8800.1400</i>	17.200	5.500	0,00	1400
.1510	Kostensätze für Heizung, Warmwasser- versorgung u. Wasserverbrauch	0	900	0,00	1400
.1580	Vermischte Einnahmen <i>Ausgaben s. 1311.9352</i>	0	0	0,00	1311
.1599	Rückzahlungen v. Zahl. lfd. Art, d.v.d. Ausg. n. mehr abges. werden können	0	0	0,00	0300
	<b>Einnahmen</b>	<b>17.200</b>	<b>6.400</b>	<b>0,00</b>	
	<b>Ausgaben</b>				
.4090	Aufwendungen für ehrenamtl. Tätigkeit Kommandantenentschäd., Verdienstausfälle	11.000	11.000	13.865,36	1311 G1
.4590	Ärztliche Untersuchungen (z. B. G 26)	1.300	7.000	1.136,36	1311 G1
.5000	Gebäude- u. Grundstücksunterhalt für Fw-Gerätehaus Kirchheim	145.000	155.000	37.579,84	5000 G2
.5200	Verwaltungs- und Zweckausstattung <i>Eigenverantwortliche Verwaltung durch Feuerwehr</i>	12.000	15.000	10.563,56	1311 G22
.5320	Mieten für Maschinen: Kopiergerät	600	1.000	583,76	0601 G4
.5400	Bewirtschaftung Grundstück und Gebäude Feuerwehrgerätehaus Kirchheim	35.000	35.000	35.439,35	0541 G5
.5500	Haltung von Fahrzeugen	22.000	22.000	22.441,90	1311 G6
.5600	Dienst- und Schutzkleidung, persönliche Ausrüstungsgegenstände <i>Eigenverantwortliche Verwaltung durch Feuerwehr</i>	45.000	50.000	7.654,38	1311 G22
.6400	Steuern, Versicherungen, Schadensfälle, Leistungen bei nichtversicherten Schäden	900	800	847,31	0064 G11
.6521	Fernsprechgebühren u. Wartungskosten der Fernmeldeanlage <i>Eigenverantwortliche Verwaltung durch Feuerwehr</i>	3.500	3.500	3.493,93	1311 G22
.7180	Zuschüsse f. lfd. Zwecke an den übrigen Bereich (Vereinszuschuss) <i>bisher unter HHSt. 1311.7170; enthält auch: Zuschuss FW-Einsatzkosten</i>	5.200	6.500	6.173,89	7000
	<b>Ausgaben</b>	<b>281.500</b>	<b>306.800</b>	<b>139.779,64</b>	
	<b>UAB 1311 Zu-/Überschuss</b>	<b>-264.300</b>	<b>-300.400</b>	<b>-139.779,64</b>	

Gemeinde 0 Gemeinde Kirchheim b. München  
 Einzelplan 1 Öffentliche Sicherheit und Ordnung  
 Abschnitt 13 Brandschutz  
 U-Abschnitt 1312 Freiwillige Feuerwehr Heimstetten

Haushaltsstelle		Haushaltsansatz		Ergebnis der Jahresrechnung	Erläuterungen
Nr.	Bezeichnung	2021	2020	2019	Sonst. Amt DVM Vermerk
1	2	EUR	EUR	EUR	6
	<b>Einnahmen</b>				
.1300	Verkaufserlöse (LV) <i>aus Ausschreibungen</i>	0	0	0,00	1312
.1599	Rückzahlungen v. Zahl. lfd. Art, d.v.d. Ausg. n. mehr abges. werden können <i>auch für Versicherungsleistungen</i>	0	0	0,00	0300
	<b>Einnahmen</b>	<b>0</b>	<b>0</b>	<b>0,00</b>	
	<b>Ausgaben</b>				
.4090	Aufwendungen für ehrenamtl. Tätigkeit Kommandantenentschäd., Verdienstausfälle	13.000	13.000	16.943,16	1312 G1
.4590	Ärztliche Untersuchungen (z.B.: G 26)	1.300	7.000	2.760,80	1312 G1
.5000	Gebäudeunterhalt Gerätehaus Heimstetten (Hürderstraße)	25.000	20.000	37.630,19	5000 G2
.5200	Verwaltungs- u. Zweckausstattung <i>Eigenverantwortliche Verwaltung durch Feuerwehr</i>	12.000	15.000	13.197,55	1312 G23
.5320	Mieten für Maschinen: Kopiergerät	600	1.000	660,65	0601 G4
.5400	Bewirtschaftung Grundstücke und Gebäude	20.000	20.000	17.183,85	0541 G5
.5500	Haltung von Fahrzeugen	22.000	22.000	31.580,89	1312 G6
.5600	Dienst- und Schutzkleidung, persönliche Ausrüstungsgegenstände <i>Eigenverantwortliche Verwaltung durch Feuerwehr</i>	9.000	10.000	9.517,02	1312 G23
.6400	Steuern, Versicherungen, Schadensfälle, Leistungen bei nichtversicherten Schäden	500	500	396,93	0064 G11
.6521	Fernsprechgebühren <i>Eigenverantwortliche Verwaltung durch Feuerwehr</i>	1.000	2.000	586,75	1312 G23
.7180	Zuschüsse f. lfd. Zwecke an den übrigen Bereich (Vereinszuschuss) <i>bisher unter HHSt. 1312.7170; enthält auch: Zuschuss FW-Einsatzkosten</i>	7.600	9.500	9.026,26	7000
	<b>Ausgaben</b>	<b>112.000</b>	<b>120.000</b>	<b>139.484,05</b>	
	<b>UAB 1312 Zu-/Überschuss</b>	<b>-112.000</b>	<b>-120.000</b>	<b>-139.484,05</b>	
	<b>Einnahmen</b>	<b>47.200</b>	<b>36.400</b>	<b>23.911,32</b>	
	<b>Ausgaben</b>	<b>525.000</b>	<b>555.800</b>	<b>377.711,30</b>	
	<b>AB 13 Zu-/Überschuss</b>	<b>-477.800</b>	<b>-519.400</b>	<b>-353.799,98</b>	



Gemeinde 0 Gemeinde Kirchheim b. München  
 Einzelplan 1 Öffentliche Sicherheit und Ordnung  
 Abschnitt 14 Katastrophenschutz, Zivilschutz  
 U-Abschnitt 1400 Katastrophenschutz, Zivilschutz, Behördenselbstschutz

Haushaltsstelle		Haushaltsansatz		Ergebnis der Jahresrechnung	Erläuterungen
Nr.	Bezeichnung	2021	2020	2019	Sonst. Amt DVM Vermerk
		EUR	EUR	EUR	
1	2	3	4	5	6
	<b>Einnahmen</b>				
	<b>Einnahmen</b>	0	0	0,00	
	<b>Ausgaben</b>				
.6380	Sonstige Verwaltungs- und Betriebsausg.: Corona-Pandemie	50.000	0	-----	1400
.6510	Bücher, Zeitschriften u. ä.	100	100	83,60	0014 G13
	<b>Ausgaben</b>	<b>50.100</b>	<b>100</b>	<b>83,60</b>	
	<b>UAB 1400 Zu-/Überschuss</b>	<b>-50.100</b>	<b>-100</b>	<b>-83,60</b>	
	<b>Einnahmen</b>	<b>0</b>	<b>0</b>	<b>0,00</b>	
	<b>Ausgaben</b>	<b>50.100</b>	<b>100</b>	<b>83,60</b>	
	<b>AB 14 Zu-/Überschuss</b>	<b>-50.100</b>	<b>-100</b>	<b>-83,60</b>	

Gemeinde 0 Gemeinde Kirchheim b. München  
 Einzelplan 1 Öffentliche Sicherheit und Ordnung  
 Abschnitt 16 Rettungsdienst  
 U-Abschnitt 1600 Rettungsdienst, Wasserwacht

Haushaltsstelle		Haushaltsansatz		Ergebnis der Jahresrechnung	Erläuterungen
Nr.	Bezeichnung	2021	2020	2019	Sonst. Amt DVM Vermerk
		EUR	EUR	EUR	
1	2	3	4	5	6
	<b>Einnahmen</b>	<b>0</b>	<b>0</b>	<b>0,00</b>	
	<b>Ausgaben</b>				
.6520	Post- und Fernmeldegebühren, AZDBS und sonstige Ausgaben (für Notrufsäulen) <i>AED-Projekt (Notrufsäulen), Unterhalt Defibrillatoren</i>	1.500	2.000	0,00	0016 G14
.6610	Mitgliedsbeiträge an Verbände, Vereine	100	100	51,13	0016 G15
.7029	Zuschüsse für lfd. Zwecke an die Wasser- wacht (Heimstettner See) u.sonst.BRK-Abt <i>auch: Vereinszuschuss an BRK Wasserwacht Feldkirchen</i>	800	1.000	0,00	7000
	<b>Ausgaben</b>	<b>2.400</b>	<b>3.100</b>	<b>51,13</b>	
	<b>UAB 1600 Zu-/Überschuss</b>	<b>-2.400</b>	<b>-3.100</b>	<b>-51,13</b>	
	<b>Einnahmen</b>	<b>0</b>	<b>0</b>	<b>0,00</b>	
	<b>Ausgaben</b>	<b>2.400</b>	<b>3.100</b>	<b>51,13</b>	
	<b>AB 16 Zu-/Überschuss</b>	<b>-2.400</b>	<b>-3.100</b>	<b>-51,13</b>	
	<b>Einnahmen</b>	<b>178.500</b>	<b>160.000</b>	<b>163.669,43</b>	
	<b>Ausgaben</b>	<b>1.583.600</b>	<b>1.460.800</b>	<b>1.193.158,71</b>	
	<b>EP 1 Zu-/Überschuss</b>	<b>-1.405.100</b>	<b>-1.300.800</b>	<b>-1.029.489,28</b>	

Gemeinde 0 Gemeinde Kirchheim b. München  
 Einzelplan 2 Schulen  
 Abschnitt 20 Schulverwaltung  
 U-Abschnitt 2000 Allgemeine Schulverwaltung weiterführende Schulen

Haushaltsstelle		Haushaltsansatz		Ergebnis der Jahresrechnung	Erläuterungen
Nr.	Bezeichnung	2021	2020	2019	Sonst. Amt DVM Vermerk
		EUR	EUR	EUR	
1	2	3	4	5	6
	<b>Einnahmen</b>				
	<b>Einnahmen</b>	0	0	0,00	
	<b>Ausgaben</b>				
.7130	Verbandsumlage an den ZV Staatl. weiterf Schulen im Osten des LKR München	90.000	80.000	53.298,15	0022
	<b>Ausgaben</b>	90.000	80.000	53.298,15	
	<b>UAB 2000 Zu-/Überschuss</b>	-90.000	-80.000	-53.298,15	
	<b>Einnahmen</b>	0	0	0,00	
	<b>Ausgaben</b>	90.000	80.000	53.298,15	
	<b>AB 20 Zu-/Überschuss</b>	-90.000	-80.000	-53.298,15	

Gemeinde 0 Gemeinde Kirchheim b. München  
 Einzelplan 2 Schulen  
 Abschnitt 21 Grund- und Mittelschulen  
 U-Abschnitt 2111 Grundschule I, Heimstettner Straße 12

Haushaltsstelle		Haushaltsansatz		Ergebnis der Jahresrechnung	Erläuterungen
Nr.	Bezeichnung	2021	2020	2019	Sonst. Amt DVM Vermerk
1	2	3	4	5	6
		EUR	EUR	EUR	
	<b>Einnahmen</b>				
.1330	Verkauf von Drucksachen <i>Papiergeld</i>	1.000	1.000	1.100,00	2111
.1400	Mieten und Pachten <i>Einnahmen aus Mieten Schulverband für Gebäude und Grundstücke Grund- und Mittelschule - s. HHSt. SV 2130.5310</i>	50.000	50.000	50.091,15	0300
.1410	Mieten und Pachten - Hausmeisterwohnung und Mietwohnung	10.000	17.000	20.955,18	1400
.1500	Ersätze für beschädigte oder verlorene Bücher	0	0	0,00	2111
.1599	Rückzahlungen v. Zahl. lfd. Art, d.v.d. Ausg. nicht mehr abgesetzt werden können <i>z.B. Ersatz für Beschädigungen</i>	500	500	225,19	0300
.1680	Erstattungen von Verwaltungskosten <i>Ausgaben s. HHSt. 2111.6780</i>	0	700	0,00	0021
.1718	Zuweisungen für lfd. Zwecke - Lernmittelfreiheit -	1.300	1.300	1.192,00	0021 K9
.1720	Zuweisungen von Gemeinden und Gemeinde- verbänden für die Schulsozialarbeit <i>Zuschuss vom Landkreis für die Grundschule I</i>	6.500	6.000	18.034,67	4605
	<b>Einnahmen</b>	<b>69.300</b>	<b>76.500</b>	<b>91.598,19</b>	
	<b>Ausgaben</b>				
.4140	Entlohnung tariflich Beschäftigte (u.a. Jugendsozialarbeit zu 20-25 %) <i>enthält auch Bauhofarbeiter, Hausmeister</i>	60.000	70.000	29.565,65	0414 G1
.4340	Versorgungskassenbeiträge tariflich Beschäftigte (u.a. Jugendsozialarbeit)	5.000	6.000	2.296,24	0414 G1
.4440	Sozialversicherungsbeiträge tariflich Beschäftigte (u.a. Jugendsozialarbeit)	12.000	15.000	6.187,64	0414 G1
.4599	Beihilfeversicherung Beamte-Angestellte	0	0	0,00	0459 G1
.5000	Gebäude- und Grundstücksunterhalt <i>nicht aufteilbare Kosten GS und MS - Erstattung s. HHSt. 0200.1638 (s. HHSt. SV 2130.6729)</i>	160.000	150.000	99.539,03	5000 G2
.5010	Gebäude- und Grundstücksunterhalt Hausmeisterhaus <i>nicht aufteilbare Kosten GS und MS - Erstattung s. HHSt. 0200.1638 (s. HHSt. SV 2130.6729)</i>	1.000	1.000	349,86	5000 G2
.5200	Verwaltungs- und Zweckausstattung	1.000	1.200	1.953,70	2111 G3
.5202	Verwaltungs- und Zweckausstattung für die Schulsozialarbeit	100	100	0,00	4605 G3
.5220	Arbeitsgeräte und -maschinen	300	500	292,95	2111 G3
.5320	Mieten für Maschinen: Kopiergerät <i>anteilmäßig: Miete und Wartung am Jahresende (s. HHSt. SV 2130.5320)</i>	1.500	2.000	498,94	0601 G4

Gemeinde **0 Gemeinde Kirchheim b. München**  
 Einzelplan **2 Schulen**  
 Abschnitt **21 Grund- und Mittelschulen**  
 U-Abschnitt **2111 Grundschule I, Heimstettner Straße 12**

Haushaltsstelle		Haushaltsansatz		Ergebnis der Jahresrechnung	Erläuterungen	
Nr.	Bezeichnung	2021	2020	2019	Sonst.	
		EUR	EUR	EUR	Amt	DVM Vermerk
1	2	3	4	5	6	
.5400	Bewirtschaftungskosten allgemein <i>nicht aufteilbare Kosten GS und MS - Erstattung s. HHSt. 0200.1638 (s. HHSt. SV 2130.6729)</i>	35.000	36.000	35.765,01	0541	G5
.5410	Haus- und Grundstückslasten <i>nicht aufteilbare Kosten GS und MS - Erstattung s. HHSt. 0200.1638 (s. HHSt. SV 2130.6729)</i>	11.000	11.000	10.004,22	0541	G5
.5421	Heizungskosten <i>ab 2003: auch Nutzer DG-Ausbau (Schule, VHS, Musikkapelle); auch: nicht aufteilbare Kosten GS und MS - Erstattung s. HHSt. 0200.1638 (s. HHSt. SV 2130.6729)</i>	65.000	70.000	63.928,86	0054	G5
.5430	Reinigungskosten <i>ab 2003: auch Nutzer DG-Ausbau (Schule, VHS, Musikkapelle - VHS nicht mehr ab Mitte 2018) auch: nicht aufteilbare Kosten GS und MS - Erstattung s. HHSt. 0200.1638 (s. HHSt. SV 2130.6729)</i>	175.000	165.000	153.436,05	0054	G5
.5441	Strombezugskosten <i>ab 2003: auch Nutzer DG-Ausbau (Schule, VHS, Musikkapelle); auch: nicht aufteilbare Kosten GS und MS - Erstattung s. HHSt. 0200.1638 (s. HHSt. SV 2130.6729)</i>	55.000	60.000	79.527,19	0054	G5
.5450	Wasserversorgung - Abwasserentsorgung <i>ab 2003: auch Nutzer DG-Ausbau (Schule, VHS, Musikkapelle); auch: nicht aufteilbare Kosten GS und MS - Erstattung s. HHSt. 0200.1638 (s. HHSt. SV 2130.6729)</i>	15.000	15.000	15.310,83	0054	G5
.5460	Versicherungen für Gebäude, Grundstücke u.ä. <i>nicht aufteilbare Kosten GS und MS - Erstattung s. HHSt. 0200.1638 (s. HHSt. SV 2130.6729)</i>	11.500	11.000	9.730,25	0064	G5
.5500	Haltung von Fahrzeugen - Wartung, Pflege Betriebsstoffe	500	1.000	-----	2111	G6
.5620	Aus- und Fortbildung für die Jugendsozialarbeit <i>ab 2017: s. HHSt. 4605.5620</i>	0	0	0,00	4605	G21
.5700	Verbrauchsmaterial <i>nicht aufteilbare Kosten GS und MS - Erstattung s. HHSt. 0200.1637 (s. HHSt. SV 2130.6721)</i>	1.500	1.500	2.701,58	2111	G10
.5710	Lehr- und Unterrichtsmittel	1.600	2.000	2.393,42	2111	G8
.5712	Lehrerbücherei, Fachliteratur	600	800	501,54	2111	G8
.5714	Experimentiermaterial Heimat- und Sachkunde	100	100	0,00	2111	G8
.5715	Werk- und Beschäftigungsmaterial	500	800	713,46	2111	G8
.5717	Spiel- und Sportgeräte	300	500	4,66	2111	G8
.5720	Lernmittel (nicht zuschussfähig)	100	200	0,00	2111	G8
.5741	Badbenutzung, Schwimmunterricht, Schwimmabzeichen, Pässe	1.200	1.200	0,00	2111	G8

Gemeinde **0 Gemeinde Kirchheim b. München**  
 Einzelplan **2 Schulen**  
 Abschnitt **21 Grund- und Mittelschulen**  
 U-Abschnitt **2111 Grundschule I, Heimstettner Straße 12**

Haushaltsstelle		Haushaltsansatz		Ergebnis der Jahresrechnung	Erläuterungen	
Nr.	Bezeichnung	2021	2020	2019	Sonst.	
		EUR	EUR	EUR	Amt	DVM Vermerk
1	2	3	4	5	6	
.5744	Schulwandern, Unterrichtsfahrten	100	100	493,49	2111	G8
.5750	Schülerbeförderung (Unterrichtswege) z.B. Fahrten zum Schwimmunterricht	2.000	2.000	0,00	2111	G8
.5770	Staatl. geförd. Lernmittel - Grundschule Heimstettener Straße 12	800	1.000	211,15	2111	K9
.6301	Programmkosten und sonstiger Sachbedarf für EDV-Anlage	3.000	4.000	2.170,18	2111	G7
.6400	Steuern, Versicherungen, Schadensfälle, Leistungen bei nichtversicherten Schäden z.T. unter SV HHSt. 2130.6400	600	400	313,81	0064	G11
.6500	Bürobedarf	800	1.000	570,96	2111	G12
.6501	Bürobedarf für die Jugendsozialarbeit	100	200	75,18	4605	G12
.6510	Bücher und Zeitschriften	400	500	125,70	2111	G13
.6511	Bücher, Zeitschriften für die Jugendsozialarbeit	100	100	0,00	4605	G13
.6520	Post- und Fernmeldegebühren, AZDBS	2.300	2.300	2.770,82	2111	G14
.6521	Post- und Fernmeldegebühren, AZDBS für die Jugendsozialarbeit	100	100	0,00	4605	G14
.6540	Dienstfahrten (Schulhausmeister) <i>nicht aufteilbare Kosten GS und MS - Erstattung s. HHSt. 0200.1637 (s. HHSt. SV 2130.6721)</i>	200	300	98,35	2111	
.6589	sonst. Geschäftsausgaben	200	300	300,69	2111	
.6780	Erstattungen von Ausgaben des Verwaltungshaushalts an übrige Bereiche	2.500	1.800	3.150,00	0021	
.7180	Zuschüsse Schülerfahrten, Sozial- und Projektfonds	1.400	3.000	2.850,00	2111	
.7181	Zuschuss für Projektkosten (Jugendsozialarbeit)	500	600	136,83	4605	
	<b>Ausgaben</b>	<b>629.900</b>	<b>639.600</b>	<b>527.968,24</b>		
	<b>UAB 2111 Zu-/Überschuss</b>	<b>-560.600</b>	<b>-563.100</b>	<b>-436.370,05</b>		

Gemeinde 0 Gemeinde Kirchheim b. München  
 Einzelplan 2 Schulen  
 Abschnitt 21 Grund- und Mittelschulen  
 U-Abschnitt 2112 Grundschule II, Martin-Luther-Straße

Haushaltsstelle		Haushaltsansatz		Ergebnis der Jahresrechnung	Erläuterungen
Nr.	Bezeichnung	2021	2020	2019	Sonst. Amt DVM Vermerk
1	2	EUR	EUR	EUR	6
	<b>Einnahmen</b>				
.1330	Verkauf von Drucksachen <i>Papiergeld</i>	2.000	2.000	2.010,00	2112
.1410	Mieten und Pachten - Hausmeisterwohnung	5.400	5.400	4.907,40	1400
.1500	Ersätze für beschädigte oder verlorene Bücher	400	400	689,95	2112
.1599	Rückzahlungen v. Zahl. lfd. Art, d.v.d. Ausg. nicht mehr abgesetzt werden können	0	0	516,18	0300
.1620	Erstattungen von Gastschulbeiträgen durch Gemeinden und Gemeindeverbände	0	0	0,00	0021
.1680	Erstattungen von Verwaltungskosten <i>Ausgaben s. 2112.6780</i>	4.200	4.200	3.887,24	0021
.1718	Zuweisungen für lfd. Zwecke - Lernmittelfreiheit -	2.500	2.400	2.560,00	0021 K9
.1720	Zuweisungen von Gemeinden und Gemeinde- verbänden für die Jugendsozialarbeit	25.000	30.000	9.162,76	4605
.1780	Spenden, Schenkungen, Erbschaften übrige Bereiche <i>Ausgaben s. HSt. 2112.7181</i>	0	0	500,00	4605
	<b>Einnahmen</b>	<b>39.500</b>	<b>44.400</b>	<b>24.233,53</b>	
	<b>Ausgaben</b>				
.4140	Entlohnung tariflich Beschäftigte <i>* neu ab 2006: bisher unter 2112.4150 (Arbeiter); * neu ab 2012: 1/2 Stelle für Schulsozialarbeit * ab Sj.16/17: Vollzeitstelle für Schulsozialarbeit</i>	90.000	90.000	87.321,05	0414 G1
.4340	Versorgungskassenbeiträge tariflich Beschäftigte <i>neu ab 2006: bisher unter 2112.4350 (Arbeiter)</i>	8.000	8.000	6.966,45	0414 G1
.4440	Sozialversicherungsbeiträge tariflich Beschäftigte <i>neu ab 2006: bisher unter 2112.4450 (Arbeiter)</i>	20.000	20.000	18.650,45	0414 G1
.4599	Beihilfeversicherung Beamte-Angestellte	100	100	30,96	0459 G1
.5000	Gebäude- und Grundstücksunterhalt	150.000	80.000	62.316,41	5000 G2
.5200	Verwaltungs- und Zweckausstattung	1.000	1.100	1.447,42	2112 G3
.5202	Verwaltungs- und Zweckausstattung für die Jugendsozialarbeit	100	100	196,97	4605 G3
.5300	Miete und Wartung Luftreinigungsgeräte <i>für Turnhalle</i>	14.000	0	-----	0350
.5320	Mieten für Maschinen: Kopiergerät <i>Miete und Wartung</i>	1.800	2.000	1.759,39	0601 G4
.5400	Bewirtschaftungskosten allgemein	9.000	7.500	8.644,87	0541 G5
.5410	Haus- und Grundstückslasten	1.700	1.800	1.560,26	0541 G5
.5420	Heizungskosten	27.000	30.000	25.574,17	0054 G5

Gemeinde **0 Gemeinde Kirchheim b. München**  
 Einzelplan **2 Schulen**  
 Abschnitt **21 Grund- und Mittelschulen**  
 U-Abschnitt **2112 Grundschule II, Martin-Luther-Straße**

Haushaltsstelle		Haushaltsansatz		Ergebnis der Jahresrechnung	Erläuterungen	
Nr.	Bezeichnung	2021	2020	2019	Sonst.	
		EUR	EUR	EUR	Amt	DVM Vermerk
1	2	3	4	5	6	
.5430	Reinigungskosten	50.000	45.000	43.948,82	0054	G5
.5441	Strombezugskosten	8.000	8.000	6.859,99	0054	G5
.5450	Wasserversorgung - Abwasserentsorgung	3.000	3.000	2.690,41	0054	G5
.5460	Versicherungen für Gebäude, Grundstücke u.ä.	4.500	4.400	4.156,50	0064	G5
.5500	Haltung von Fahrzeugen - Wartung, Pflege Betriebsstoffe	1.200	1.200	2.460,18	2112	G6
.5620	Aus- und Fortbildung für die Jugendsozialarbeit <i>ab 2017: s. HHSt. 4605.5620</i>	0	0	0,00	4605	G21
.5700	Verbrauchsmaterial	1.000	1.100	643,54	2112	G10
.5710	Lehr- und Unterrichtsmittel <i>auch: für Musikunterricht</i>	2.500	3.000	1.829,87	2112	G8
.5712	Lehrerbücherei, Fachliteratur	600	900	552,26	2112	G8
.5715	Werk- und Beschäftigungsmaterial	400	500	437,80	2112	G8
.5717	Spiel- und Sportgeräte	500	700	194,85	2112	G8
.5720	Lernmittel (nicht zuschussfähig)	300	500	0,00	2112	G8
.5741	Badbenutzung, Schwimmunterricht, Schwimmabzeichen, Pässe	0	0	0,00	2112	G8
.5744	Schulwandern, Unterrichtsfahrten (Bus) <i>für evtl. Regionalsportfeste/Theatertage/Musikaufführung + öffentl. Bus zur Kletterhalle Heimstetten s. HHSt. 2112.7180</i>	0	0	0,00	2112	G8
.5750	Schülerbeförderung (Unterrichtswege) z.B Fahrten zum Schwimmunterricht	0	0	0,00	2112	G8
.5770	Staatl. geförd. Lernmittel - Grundschule an der Martin-Luther-Straße	1.000	1.500	293,81	2112	K9
.6300	Entsorgung Speisereste	500	500	678,89	2116	
.6301	Programmkosten und sonstiger Sachbedarf für EDV-Anlage	10.000	4.000	3.669,41	2112	G7
.6400	Steuern, Versicherungen, Schadensfälle, Leistungen bei nichtversicherten Schäden	700	700	617,90	0064	G11
.6500	Bürobedarf	1.400	1.600	1.628,94	2112	G12
.6501	Bürobedarf für die Jugendsozialarbeit	100	100	19,27	4605	G12
.6510	Bücher und Zeitschriften	600	700	861,61	2112	G13
.6511	Bücher, Zeitschriften für die Jugendsozialarbeit	100	100	0,00	4605	G13
.6520	Post- und Fernmeldegebühren, AZDBS	1.700	1.800	1.630,36	2112	G14
.6521	Post- und Fernmeldegebühren, AZDBS für die Jugendsozialarbeit	100	100	0,00	4605	G14
.6540	Dienstfahrten (Schulhausmeister)	100	100	27,68	2112	
.6589	sonst. Geschäftsausgaben	200	300	205,37	2112	
.6780	Erstattungen von Ausgaben des Verwaltungshaushalts an übrige Bereiche <i>Einnahmen s. HHSt. 2112.1680</i>	12.000	12.000	7.442,25	2112	



Gemeinde 0 Gemeinde Kirchheim b. München  
 Einzelplan 2 Schulen  
 Abschnitt 21 Grund- und Mittelschulen  
 U-Abschnitt 2112 Grundschule II, Martin-Luther-Straße

Haushaltsstelle		Haushaltsansatz		Ergebnis der Jahresrechnung	Erläuterungen
Nr.	Bezeichnung	2021	2020	2019	Sonst. Amt DVM Vermerk
1	2	3	4	5	6
		EUR	EUR	EUR	
.7180	Zuschüsse Schülerfahrten, Sozial- und Projektfonds	1.400	3.000	2.850,00	2112
.7181	Zuschuss für Projektkosten (Jugendsozialarbeit)	600	900	357,68	4605
	<b>Ausgaben</b>	<b>425.200</b>	<b>336.300</b>	<b>298.525,79</b>	
	<b>UAB 2112 Zu-/Überschuss</b>	<b>-385.700</b>	<b>-291.900</b>	<b>-274.292,26</b>	

Gemeinde 0 Gemeinde Kirchheim b. München  
 Einzelplan 2 Schulen  
 Abschnitt 21 Grund- und Mittelschulen  
 U-Abschnitt 2113 SILVA-Grundschule Heimstetten

Haushaltsstelle		Haushaltsansatz		Ergebnis der Jahresrechnung	Erläuterungen
Nr.	Bezeichnung	2021	2020	2019	Sonst. Amt DVM Vermerk
1	2	3	4	5	6
		EUR	EUR	EUR	
	<b>Einnahmen</b>				
.1330	Verkauf von Drucksachen	1.800	1.500	1.715,00	2113
.1400	Mieten und Pachten - Hausmeisterwohnung	2.600	5.200	4.806,00	1400
.1410	Mieten und Pachten - SFZ Unterschleißheim <i>Räume für Sonderpädagogisches Förderzentrum Unterschleißheim</i>	0	0	11.889,60	0350
.1500	Ersätze für beschädigte oder verlorene Bücher	0	0	15,00	2113
.1550	Zahlungen für Schadensfälle <i>ab 2015: auch Versicherungsleistungen</i>	100	100	0,00	0064
.1599	Rückzahlungen v. Zahl. lfd. Art, d.v.d. Ausg. nicht mehr abgesetzt werden können	0	0	0,00	0300
.1620	Erstattungen von Gastschulbeiträgen durch Gemeinden und Gemeindeverbände	1.500	1.500	1.525,00	0021
.1718	Zuweisung für laufende Zwecke - Lernmittelfreiheit -	2.100	1.900	2.020,00	0021 K9
.1720	Zuweisungen von Gemeinden und Gemeinde- verbänden für die Jugendsozialarbeit	20.000	30.000	27.734,44	4605
	<b>Einnahmen</b>	<b>28.100</b>	<b>40.200</b>	<b>49.705,04</b>	
	<b>Ausgaben</b>				
.4140	Entlohnung tariflich Beschäftigte <i>* neu ab 2006: bisher unter 2113.4150 (Arbeiter)</i> <i>* ab 09/07: auch Angestelltenvergütung für Erweiterte Betreuung 17.00 Uhr</i> <i>ab 2009 unter 2114.4140</i> <i>* ab 2012: 1/2 Stelle für Schulsozialarbeit</i> <i>* ab Sj.16/17: Vollzeitstelle für Jugendsozialarbeit</i>	130.000	90.000	93.340,52	0414 G1
.4340	Versorgungskassenbeiträge tariflich Beschäftigte <i>neu ab 2006: bisher unter 2113.4350 (Arbeiter)</i>	10.000	8.000	7.693,94	0414 G1
.4440	Sozialversicherungsbeiträge tariflich Beschäftigte <i>neu ab 2006: bisher unter 2113.4450 (Arbeiter)</i>	27.000	20.000	20.103,68	0414 G1
.4599	Beihilfeversicherung Beamte-Angestellte	100	100	30,96	0459 G1
.5000	Gebäude- und Grundstücksunterhalt	230.000	140.000	75.578,27	5000 G2
.5200	Verwaltungs- und Zweckausstattung	400	500	392,94	2113 G3
.5202	Verwaltungs- und Zweckausstattung für die Jugendsozialarbeit	100	200	0,00	4605 G3
.5320	Mieten für Maschinen: Kopiergerät <i>Miete und Wartung</i>	1.500	2.000	930,92	0601 G4
.5400	Bewirtschaftungskosten allgemein	10.000	7.500	7.845,87	0541 G5
.5410	Haus- und Grundstückslasten	1.100	1.100	1.016,76	0541 G5
.5420	Heizungskosten	40.000	45.000	38.249,40	0054 G5
.5430	Reinigungskosten	70.000	60.000	57.078,20	0054 G5

Gemeinde **0 Gemeinde Kirchheim b. München**  
 Einzelplan **2 Schulen**  
 Abschnitt **21 Grund- und Mittelschulen**  
 U-Abschnitt **2113 SILVA-Grundschule Heimstetten**

Haushaltsstelle		Haushaltsansatz		Ergebnis der Jahresrechnung	Erläuterungen	
Nr.	Bezeichnung	2021	2020	2019	Sonst.	
		EUR	EUR	EUR	Amt	DVM Vermerk
1	2	3	4	5	6	
.5441	Strombezugskosten	15.000	15.000	12.624,69	0054	G5
.5450	Wasserversorgung - Abwasserentsorgung	5.000	5.000	4.412,99	0054	G5
.5460	Versicherungen für Gebäude, Grundstücke u.ä.	6.300	6.100	5.833,20	0064	G5
.5500	Haltung von Fahrzeugen - Wartung, Pflege Betriebsstoffe	1.000	1.000	2.382,96	2113	G6
.5620	Aus- und Fortbildung für die Jugendsozialarbeit <i>ab 2017: s. HHSt. 4605.5620</i>	0	0	0,00	4605	G21
.5700	Verbrauchsmaterial	3.300	2.000	2.110,13	2113	G10
.5710	Lehr- und Unterrichtsmittel	3.000	3.000	5.769,16	2113	G8
.5712	Lehrerbücherei, Fachliteratur	600	700	1.252,42	2113	G8
.5715	Werk- und Beschäftigungsmaterial	300	500	156,67	2113	G8
.5717	Spiel- und Sportgeräte	300	500	508,24	2113	G8
.5720	Lernmittel (nicht zuschussfähig)	0	0	0,00	2113	G8
.5740	Badbenutzung, Schwimmunterricht, Schwimmabzeichen, Pässe	0	0	0,00	2113	G8
.5744	Schulwandern, Unterrichtsfahrten	0	0	0,00	2113	G8
.5750	Schülerbeförderung (Unterrichtswege) z.B. Fahrten zum Schwimmunterricht	0	0	0,00	2113	G8
.5771	Staatl. geförd. Lernmittel - Grundschule Gruberstraße 11	0	0	0,00	2113	K9
.6300	Entsorgung Speisereste	500	500	678,90	2116	
.6301	Programmkosten und sonstiger Sachbedarf für EDV-Anlage	3.000	3.000	2.573,05	2113	G7
.6400	Steuern, Versicherungen, Schadensfälle, Leistungen bei nichtversicherten Schäden	700	700	634,61	0064	G11
.6500	Bürobedarf	1.200	1.500	2.148,46	2113	G12
.6501	Bürobedarf für die Jugendsozialarbeit	100	100	27,65	4605	G12
.6510	Bücher und Zeitschriften	400	500	627,88	2113	G13
.6511	Bücher, Zeitschriften für die Jugendsozialarbeit	100	100	45,98	4605	G13
.6520	Post- und Fernmeldegebühren, AZDBS	1.500	1.900	2.256,01	2113	G14
.6521	Post- und Fernmeldegebühren, AZDBS für die Jugendsozialarbeit	100	100	0,00	4605	G14
.6540	Dienstfahrten (Schulhausmeister)	0	0	0,00	2113	
.6589	sonst. Geschäftsausgaben	200	300	754,21	2113	
.6780	Erstattungen von Ausgaben des Verwaltungshaushalts an übrige Bereiche	3.300	3.500	1.410,00	0021	
.7180	Zuschüsse Schülerfahrten, Sozial- und Projektfonds	1.400	2.700	1.480,00	2113	
.7181	Zuschuss für Projektkosten (Jugendsozialarbeit)	600	900	464,25	4605	

Gemeinde 0 Gemeinde Kirchheim b. München  
 Einzelplan 2 Schulen  
 Abschnitt 21 Grund- und Mittelschulen  
 U-Abschnitt 2113 SILVA-Grundschule Heimstetten

Haushaltsstelle		Haushaltsansatz		Ergebnis der Jahresrechnung	Erläuterungen
Nr.	Bezeichnung	2021	2020	2019	Sonst. Amt DVM Vermerk
1	2	3	4	5	6
		EUR	EUR	EUR	
	Ausgaben	568.100	424.000	350.412,92	
	UAB 2113 Zu-/Überschuss	-540.000	-383.800	-300.707,88	

Gemeinde 0 Gemeinde Kirchheim b. München  
 Einzelplan 2 Schulen  
 Abschnitt 21 Grund- und Mittelschulen  
 U-Abschnitt 2114 Schülermittagsbetreuung

Haushaltsstelle		Haushaltsansatz		Ergebnis der Jahresrechnung	Erläuterungen
Nr.	Bezeichnung	2021	2020	2019	Sonst. Amt DVM Vermerk
1	2	3	4	5	6
		EUR	EUR	EUR	
	<b>Einnahmen</b>				
.1680	Erstattung von Personalkosten (Essensausgabe)	-----	-----	-33.812,62	2114
.1760	Zuweisungen und Zuschüsse für laufende Zwecke v. priv. Unternehmen - Spenden	-----	-----	0,00	2114
	<b>Einnahmen</b>	<b>0</b>	<b>0</b>	<b>-33.812,62</b>	
	<b>Ausgaben</b>				
.4140	Entlohnung tariflich Beschäftigte <i>neu ab S.j. 16/17: Trägervertrag mit Echo ab 2019 unter HHSt. 2116.4140 (Verrechnung mit SV am Jahresende)</i>	0	0	-74.058,62	0414 G1
.4340	Versorgungskassenbeiträge tariflich Beschäftigte	0	0	0,00	0414 G1
.4440	Sozialversicherungsbeitrag tariflich Beschäftigte	0	0	0,00	0414 G1
.5700	Verbrauchsmaterial <i>* neu ab Schuljahr 2016/2017: Trägervertrag mit Echo e.V. * ab 01.08.2020: nicht mehr ECHO e.V., sondern BildungsWerkstatt e.V.</i>	800	1.000	500,97	2114
.6580	Sonstige Geschäftsausgaben	2.500	4.000	199,78	2114
.7020	Defizitausgleich f. BildungsWerkstatt eV (BWS) Mittagsbetreuung I-III	230.000	325.000	229.665,64	2114 G17
.7021	Ausgleich für Geschwister-, Fach- und Ergänzungskräfte-Ermäßigung <i>für Kinderinsel (früher Bistro Lämpf I-V)</i>	7.000	10.000	11.363,45	2114 G17
	<b>Ausgaben</b>	<b>240.300</b>	<b>340.000</b>	<b>167.671,22</b>	
	<b>UAB 2114 Zu-/Überschuss</b>	<b>-240.300</b>	<b>-340.000</b>	<b>-201.483,84</b>	

Gemeinde 0 Gemeinde Kirchheim b. München  
 Einzelplan 2 Schulen  
 Abschnitt 21 Grund- und Mittelschulen  
 U-Abschnitt 2115 Gebundene Ganztagschule an der Grundschule I, Heimstettner Straße 12

Haushaltsstelle		Haushaltsansatz		Ergebnis der Jahresrechnung	Erläuterungen
Nr.	Bezeichnung	2021	2020	2019	Sonst. Amt DVM Vermerk
		EUR	EUR	EUR	
1	2	3	4	5	6
	<b>Einnahmen</b>				
		<b>0</b>	<b>0</b>	<b>0,00</b>	
	<b>Ausgaben</b>				
.6580	Sonstige Geschäftsausgaben	1.000	2.000	44,97	2111
.6780	Gebundene Ganztagsgrundschule Erstattung von Ausgaben des Verwaltungshaushalts an übrige Bereiche	1.500	1.500	7,69	2111
.7120	<i>Ausgaben für externes Personal</i> Zuweisung für die Gebundene Ganztagsgrundschule	20.000	20.500	11.000,00	0021
	<b>Ausgaben</b>	<b>22.500</b>	<b>24.000</b>	<b>11.052,66</b>	
	<b>UAB 2115 Zu-/Überschuss</b>	<b>-22.500</b>	<b>-24.000</b>	<b>-11.052,66</b>	

Gemeinde 0 Gemeinde Kirchheim b. München  
 Einzelplan 2 Schulen  
 Abschnitt 21 Grund- und Mittelschulen  
 U-Abschnitt 2116 Schulverpflegung

Haushaltsstelle		Haushaltsansatz		Ergebnis der Jahresrechnung	Erläuterungen
Nr.	Bezeichnung	2021	2020	2019	Sonst. Amt DVM Vermerk
1	2	3	4	5	6
		EUR	EUR	EUR	
	<b>Einnahmen</b>				
.1300	Frühstück Einnahmen	0	800	1.478,57	2116
.1310	Elternbeiträge Mittagessen	16.500	16.500	9.655,95	2116
.1680	Erstattung von Personalkosten (Essensausgabe)	-----	-----	0,00	2116
.1780	Spenden, Schenkungen, Erbschaften übrige Bereiche <i>v.a. für Pausenverkauf/Frühstück erwartete Spenden</i>	0	1.200	180,29	2116
	<b>Einnahmen</b>	<b>16.500</b>	<b>18.500</b>	<b>11.314,81</b>	
	<b>Ausgaben</b>				
.4140	Entlohnung tariflich Beschäftigte	43.000	43.000	15.387,04	0414 G1
.4340	Versorgungskassenbeiträge tariflich Beschäftigte	3.600	3.600	1.009,04	0414 G1
.4440	Sozialversicherungsbeitrag tariflich Beschäftigte	11.000	11.000	3.699,85	0414 G1
.5200	Verwaltungs- und Zweckausstattung	500	1.000	492,00	2116 G3
.5700	Verbrauchsmaterial	100	100	262,48	2116 G10
.5710	Catering Mittagessen <i>Rechnung Frischmenü GmbH</i>	13.200	13.200	7.426,98	2116
.5800	Ausgaben Frühstück	0	2.000	1.594,98	2116
.6300	Entsorgung Speisereste	500	500	389,53	2116
.6500	Bürobedarf	100	100	76,27	2116 G12
.6510	Vergütung/Provision Buchungssystem Mittagessen <i>Rechnung mSchneider</i>	400	400	212,70	2116
.6550	Sachverständigen-, Gerichts- und ähnl. Kosten	4.000	-----	-----	2116
.7180	Zuschüsse für Projektkosten	100	200	0,00	2116
	<b>Ausgaben</b>	<b>76.500</b>	<b>75.100</b>	<b>30.550,87</b>	
	<b>UAB 2116 Zu-/Überschuss</b>	<b>-60.000</b>	<b>-56.600</b>	<b>-19.236,06</b>	

Gemeinde 0 Gemeinde Kirchheim b. München  
 Einzelplan 2 Schulen  
 Abschnitt 21 Grund- und Mittelschulen  
 U-Abschnitt 2117 Kooperativer Ganzttag an der Grundschule I, Heimstettner Straße 12

Haushaltsstelle		Haushaltsansatz		Ergebnis der Jahresrechnung	Erläuterungen
Nr.	Bezeichnung	2021	2020	2019	Sonst. Amt DVM Vermerk
1	2	3	4	5	6
		EUR	EUR	EUR	
	<b>Einnahmen</b>				
.1711	Landesanteil zur kindbezogenen Förderung nach dem BayKiBiG	100.000	0	-----	2117
	<b>Einnahmen</b>	<b>100.000</b>	<b>0</b>	<b>0,00</b>	
	<b>Ausgaben</b>				
.5700	Verbrauchsmaterial <i>Träger: BildungsWerkstatt e.V. (ehemals Echo e.V.) ab 01.08.2020</i>	100	0	-----	2117
.6580	Sonstige Geschäftsausgaben	200	0	-----	2117
.7000	Kindbezogene Förderung nach BayKiBiG	185.000	0	-----	2117 G17
.7020	Defizitausgleich für BildungsWerkstatt e.V. - KoGa	9.500	0	-----	2117 G17
.7021	Ausgleich für Geschwister-, Fach- und Ergänzungskräfte-Ermäßigung	2.500	0	-----	2117 G17
	<b>Ausgaben</b>	<b>197.300</b>	<b>0</b>	<b>0,00</b>	
	<b>UAB 2117 Zu-/Überschuss</b>	<b>-97.300</b>	<b>0</b>	<b>0,00</b>	



Gemeinde 0 Gemeinde Kirchheim b. München  
 Einzelplan 2 Schulen  
 Abschnitt 21 Grund- und Mittelschulen  
 U-Abschnitt 2130 Mittelschule Kirchheim - Feldkirchen - Aschheim

Haushaltsstelle		Haushaltsansatz		Ergebnis der Jahresrechnung	Erläuterungen
Nr.	Bezeichnung	2021	2020	2019	Sonst. Amt DVM Vermerk
		EUR	EUR	EUR	
1	2	3	4	5	6
	<b>Einnahmen</b>				
	<b>Einnahmen</b>	0	0	0,00	
	<b>Ausgaben</b>				
.4140	Entlohnung tariflich Beschäftigte <i>nur Durchlaufposten; Verbuchung am Jahresende unter SV MS - HHSt. 2130.4140</i>	0	0	0,00	0414
.4340	Versorgungskassenbeiträge tariflich Beschäftigte <i>nur Durchlaufposten; Verbuchung am Jahresende unter SV MS - HHSt. 2130.4340</i>	0	0	0,00	0414
.4440	Sozialversicherungsbeiträge tariflich Beschäftigte <i>nur Durchlaufposten; Verbuchung am Jahresende unter SV MS - HHSt. 2130.4440</i>	0	0	2,68	0414
.7130	Umlage an den Schulverband Mittelschule Kirchheim - Feldkirchen - Aschheim <i>Verbandsumlage - s. HHSt. SV 2130.1720</i>	341.000	304.000	255.397,00	0300
.7131	Zuweisungen für Sozial- und Projektfonds	600	800	0,00	0021
	<b>Ausgaben</b>	<b>341.600</b>	<b>304.800</b>	<b>255.399,68</b>	
	<b>UAB 2130 Zu-/Überschuss</b>	<b>-341.600</b>	<b>-304.800</b>	<b>-255.399,68</b>	

Gemeinde 0 Gemeinde Kirchheim b. München  
 Einzelplan 2 Schulen  
 Abschnitt 21 Grund- und Mittelschulen  
 U-Abschnitt 2131 Mittelschule Kirchheim - Feldkirchen - Aschheim: Jugendsozialarbeit

Haushaltsstelle		Haushaltsansatz		Ergebnis der Jahresrechnung	Erläuterungen
Nr.	Bezeichnung	2021	2020	2019	Sonst. Amt DVM Vermerk
		EUR	EUR	EUR	
1	2	3	4	5	6
	<b>Einnahmen</b>				
	<b>Einnahmen</b>	0	0	0,00	
	<b>Ausgaben</b>				
.4140	Entlohnung tariflich Beschäftigte - Jugendsozialarbeit <i>nur Durchlaufposten; Verbuchung am Jahresende unter SV MS - HHSt. 2131.4140</i>	0	0	0,00	0414
.4340	Versorgungskassenbeiträge tariflich Beschäftigte <i>nur Durchlaufposten; Verbuchung am Jahresende unter SV MS - HHSt. 2131.4340</i>	0	0	0,00	0414
.4440	Sozialversicherungsbeiträge tariflich Beschäftigte <i>nur Durchlaufposten; Verbuchung am Jahresende unter SV MS - HHSt. 2131.4440</i>	0	0	0,00	0414
	<b>Ausgaben</b>	0	0	0,00	
	<b>UAB 2131 Zu-/Überschuss</b>	0	0	0,00	

Gemeinde 0 Gemeinde Kirchheim b. München  
 Einzelplan 2 Schulen  
 Abschnitt 21 Grund- und Mittelschulen  
 U-Abschnitt 2133 Gebundene Ganztagschule an der MS Kirchheim - Feldkirchen - Aschheim

Haushaltsstelle		Haushaltsansatz		Ergebnis der Jahresrechnung	Erläuterungen
Nr.	Bezeichnung	2021	2020	2019	Sonst. Amt DVM Vermerk
		EUR	EUR	EUR	
1	2	3	4	5	6
	<b>Einnahmen</b>				
.1720	Erstattungen von Ausgaben für die Gebund. Ganztagschule d.d. SV-Gemeinden	-----	-----	0,00	0021
	<b>Einnahmen</b>	<b>0</b>	<b>0</b>	<b>0,00</b>	
	<b>Ausgaben</b>				
.7130	Zuweisung f. d. Gebundene Ganztagschule an den Schulverband Mittelschule s. SV HHS. 2133.1720	11.000	15.300	10.388,90	0021
	<b>Ausgaben</b>	<b>11.000</b>	<b>15.300</b>	<b>10.388,90</b>	
	<b>UAB 2133 Zu-/Überschuss</b>	<b>-11.000</b>	<b>-15.300</b>	<b>-10.388,90</b>	
	<b>Einnahmen</b>	<b>253.400</b>	<b>179.600</b>	<b>143.038,95</b>	
	<b>Ausgaben</b>	<b>2.512.400</b>	<b>2.159.100</b>	<b>1.651.970,28</b>	
	<b>AB 21 Zu-/Überschuss</b>	<b>-2.259.000</b>	<b>-1.979.500</b>	<b>-1.508.931,33</b>	

Gemeinde 0 Gemeinde Kirchheim b. München  
 Einzelplan 2 Schulen  
 Abschnitt 22 Realschulen  
 U-Abschnitt 2201 Realschulen

Haushaltsstelle		Haushaltsansatz		Ergebnis der Jahresrechnung	Erläuterungen
Nr.	Bezeichnung	2021	2020	2019	Sonst. Amt DVM Vermerk
		EUR	EUR	EUR	
1	2	3	4	5	6
	<b>Einnahmen</b>	<b>0</b>	<b>0</b>	<b>0,00</b>	
	<b>Ausgaben</b>				
.7000	Zuschuss für die Offene Ganztagschule Realschule Aschheim	7.000	6.500	6.194,17	0022
.7120	Personalkostenzuschüsse für Jugendsozialarbeit an der Realschule AH	20.000	25.000	12.462,73	0022
.7121	Zuschuss zu Schülerfahrten, Sozial- und Projektfonds <i>bisher unter HHSt. 2201.7130</i>	5.000	6.000	7.207,00	0021
.7130	Umlage an den ZV Staatl. weiterführende Schulen für die RS + pauschaler Zuschuss <i>künftig unter HHSt. 2201.7121</i>	-----	-----	0,00	0022
.7230	Schuldendienstumlagen (-hilfen) für den Neubau Realschule Aschheim <i>Zinsen und Tilgung an den Zweckverband</i>	131.000	300.000	215.676,50	0022
.7231	Schuldendienstumlagen (-hilfen) für die Erweiterung Realschule Aschheim <i>s. HHSt. 2201.9831</i>	0	0	-----	0022
	<b>Ausgaben</b>	<b>163.000</b>	<b>337.500</b>	<b>241.540,40</b>	
	<b>UAB 2201 Zu-/Überschuss</b>	<b>-163.000</b>	<b>-337.500</b>	<b>-241.540,40</b>	
	<b>Einnahmen</b>	<b>0</b>	<b>0</b>	<b>0,00</b>	
	<b>Ausgaben</b>	<b>163.000</b>	<b>337.500</b>	<b>241.540,40</b>	
	<b>AB 22 Zu-/Überschuss</b>	<b>-163.000</b>	<b>-337.500</b>	<b>-241.540,40</b>	

Gemeinde 0 Gemeinde Kirchheim b. München  
 Einzelplan 2 Schulen  
 Abschnitt 23 Gymnasien  
 U-Abschnitt 2301 Gymnasium

Haushaltsstelle		Haushaltsansatz		Ergebnis der Jahresrechnung	Erläuterungen
Nr.	Bezeichnung	2021	2020	2019	Sonst. Amt DVM Vermerk
		EUR	EUR	EUR	
1	2	3	4	5	6
	<b>Einnahmen</b>				
.1760	Spenden von privaten Unternehmen mit Zweckbindung Gymnasium Kirchheim	0	0	0,00	0023
	<b>Einnahmen</b>	<b>0</b>	<b>0</b>	<b>0,00</b>	
	<b>Ausgaben</b>				
.7000	Zuschuss für die Offene Ganztagschule Gymnasium Kirchheim	400	0	0,00	0023
.7120	Personalkostenzuschüsse für Jugendsozialarbeit am Gymnasium KH	38.000	32.000	26.252,35	0023
.7121	Zuschuss zu Schülerfahrten, Sozial- und Projektfonds	18.000	20.000	22.539,00	0021
.7130	Umlage an den ZV für Gymnasium Kirchheim s. HHSt. 0200.1636	1.500	1.500	1.513,53	0023
.7230	Schuldendienstumlagen (-hilfen) für den Anbau und Neubau Gymnasium Kirchheim Zinsen und Tilgung an den Zweckverband	21.000	231.000	60.969,68	0023
.7231	Schuldendienstumlagen (-hilfen) für den Neubau Gymnasium Aschheim s. auch HHSt. 2301.9831	0	0	-----	0023
	<b>Ausgaben</b>	<b>78.900</b>	<b>284.500</b>	<b>111.274,56</b>	
	<b>UAB 2301 Zu-/Überschuss</b>	<b>-78.900</b>	<b>-284.500</b>	<b>-111.274,56</b>	
	<b>Einnahmen</b>	<b>0</b>	<b>0</b>	<b>0,00</b>	
	<b>Ausgaben</b>	<b>78.900</b>	<b>284.500</b>	<b>111.274,56</b>	
	<b>AB 23 Zu-/Überschuss</b>	<b>-78.900</b>	<b>-284.500</b>	<b>-111.274,56</b>	

Gemeinde 0 Gemeinde Kirchheim b. München  
 Einzelplan 2 Schulen  
 Abschnitt 29 Übrige schulische Aufgaben  
 U-Abschnitt 2950 Sonstige schulische Aufgaben

Haushaltsstelle		Haushaltsansatz		Ergebnis der Jahresrechnung	Erläuterungen
Nr.	Bezeichnung	2021	2020	2019	Sonst. Amt DVM Vermerk
		EUR	EUR	EUR	
1	2	3	4	5	6
	<b>Einnahmen</b>				
	<b>Einnahmen</b>	0	0	0,00	
	<b>Ausgaben</b>				
.6400	Schülerunfallversicherung <i>beinhaltet auch Unfallversicherung für Schulweghelfer</i>	72.000	70.000	66.286,37	0004 G11
.6720	Betriebskostenbeitrag für Jugend- verkehrsschule (JVS)	1.000	1.000	976,55	0021
.7099	Zuschüsse für laufende Zwecke an sonstige Verbände und Vereine <i>Schulförderverein, Schulweghelfer, sozialpädagogische Schülerhilfe</i>	900	900	865,00	7000
	<b>Ausgaben</b>	<b>73.900</b>	<b>71.900</b>	<b>68.127,92</b>	
	<b>UAB 2950 Zu-/Überschuss</b>	<b>-73.900</b>	<b>-71.900</b>	<b>-68.127,92</b>	
	<b>Einnahmen</b>	<b>0</b>	<b>0</b>	<b>0,00</b>	
	<b>Ausgaben</b>	<b>73.900</b>	<b>71.900</b>	<b>68.127,92</b>	
	<b>AB 29 Zu-/Überschuss</b>	<b>-73.900</b>	<b>-71.900</b>	<b>-68.127,92</b>	
	<b>Einnahmen</b>	<b>253.400</b>	<b>179.600</b>	<b>143.038,95</b>	
	<b>Ausgaben</b>	<b>2.918.200</b>	<b>2.933.000</b>	<b>2.126.211,31</b>	
	<b>EP 2 Zu-/Überschuss</b>	<b>-2.664.800</b>	<b>-2.753.400</b>	<b>-1.983.172,36</b>	

Gemeinde 0 Gemeinde Kirchheim b. München  
 Einzelplan 3 Wissenschaft, Forschung, Kulturpflege  
 Abschnitt 32 Museen, Sammlungen, Ausstellungen  
 U-Abschnitt 3210 Heimat-, Literatur- und Musikarchive

Haushaltsstelle		Haushaltsansatz		Ergebnis der Jahresrechnung	Erläuterungen
Nr.	Bezeichnung	2021	2020	2019	Sonst. Amt DVM Vermerk
		EUR	EUR	EUR	
1	2	3	4	5	6
	<b>Einnahmen</b>				
	<b>Einnahmen</b>	0	0	0,00	
	<b>Ausgaben</b>				
.5200	Verwaltungs- und Zweckausstattung	2.000	2.700	2.169,45	0200 G3
	<b>Ausgaben</b>	2.000	2.700	2.169,45	
	<b>UAB 3210 Zu-/Überschuss</b>	-2.000	-2.700	-2.169,45	
	<b>Einnahmen</b>	0	0	0,00	
	<b>Ausgaben</b>	2.000	2.700	2.169,45	
	<b>AB 32 Zu-/Überschuss</b>	-2.000	-2.700	-2.169,45	

Gemeinde 0 Gemeinde Kirchheim b. München  
 Einzelplan 3 Wissenschaft, Forschung, Kulturpflege  
 Abschnitt 33 Theater und Musikpflege  
 U-Abschnitt 3320 Musikpflege und sonstige Kulturveranstaltungen

Haushaltsstelle		Haushaltsansatz		Ergebnis der Jahresrechnung	Erläuterungen
Nr.	Bezeichnung	2021	2020	2019	Sonst. Amt DVM Vermerk
1	2	EUR	EUR	EUR	6
	<b>Einnahmen</b>				
.1100	Einnahmen Konzerte, Kabarett und sonst. Kulturveranstaltungen	35.000	30.000	13.541,89	0033
.1555	Vereinnahmte Umsatzsteuer	0	0	190,00	0340
.1771	Spenden, Schenkungen und Erbschaften	5.000	5.000	1.000,00	0033
	<b>Einnahmen</b>	<b>40.000</b>	<b>35.000</b>	<b>14.731,89</b>	
	<b>Ausgaben</b>				
.4000	Aufwandsentschädigung Kulturveranstaltungen <i>bis 2018 unter 3320.4160</i>	1.000	4.000	740,00	0033 G1
.4140	Entlohnung tariflich Beschäftigte Kulturveranstaltungen <i>neu ab 2006: enthält auch bisherige HHSt. 3320.4150 (Arbeiter)</i>	290.000	260.000	237.963,89	0414 G1
.4160	Beschäftigungsentgelte Kulturveranstalt.	-----	-----	0,00	0033 G1
.4340	Versorgungskassenbeiträge tariflich Beschäftigte <i>neu ab 2006: enthält auch bisherige HHSt. 3320.4350 (Arbeiter)</i>	22.000	22.000	19.334,69	0414 G1
.4440	Sozialversicherungsbeiträge tariflich Beschäftigte <i>neu ab 2006: enthält auch bisherige HHSt. 3320.4450 (Arbeiter)</i>	58.000	52.000	48.728,19	0414 G1
.4480	Sonstige Personalausgaben Künstlersozialabgabe	400	2.700	2.677,92	0033 G1
.4599	Beihilfeversicherung Beamte-Angestellte	100	100	30,96	0459 G1
.6015	Kabarett, Konzerte und sonst. kult. Veranstaltungen <i>s. auch 3400.9350</i>	40.000	45.000	41.836,45	0033 G16
.7091	Zuschüsse f.lfd. Zwecke an kult. Vereine <i>Zuschüsse an: Männergesangsverein Heimstetten, Musikkapelle Kirchheim, Chorvereinigung Kirchheim St. Andreas, Faschingsgesellschaft "Kimarra", Oratorienchor u.a.</i>	20.000	25.000	22.725,00	7000
	<b>Ausgaben</b>	<b>431.500</b>	<b>410.800</b>	<b>374.037,10</b>	
	<b>UAB 3320 Zu-/Überschuss</b>	<b>-391.500</b>	<b>-375.800</b>	<b>-359.305,21</b>	
	<b>Einnahmen</b>	<b>40.000</b>	<b>35.000</b>	<b>14.731,89</b>	
	<b>Ausgaben</b>	<b>431.500</b>	<b>410.800</b>	<b>374.037,10</b>	
	<b>AB 33 Zu-/Überschuss</b>	<b>-391.500</b>	<b>-375.800</b>	<b>-359.305,21</b>	



Gemeinde **0 Gemeinde Kirchheim b. München**  
 Einzelplan **3 Wissenschaft, Forschung, Kulturpflege**  
 Abschnitt **34 Heimat- und sonstige Kulturpflege**  
 U-Abschnitt **3400 Volks- und Trachtenfeste, sonstige Kulturpflege**

Haushaltsstelle		Haushaltsansatz		Ergebnis der Jahresrechnung	Erläuterungen	
Nr.	Bezeichnung	2021	2020	2019	Sonst.	
1	2	3	4	5	Amt	DVM Vermerk
		EUR	EUR	EUR		
	<b>Einnahmen</b>					
.1100	Einnahmen Bajuwarenhof	1.300	1.300	1.356,00	0033	
	Gebühren aus Führungen, Eintrittsgelder					
.1300	Einnahmen aus Verkauf	5.000	5.000	5.370,04	0033	
	<i>z.B. Dorffest, historischer Bildband, Chronik Kirchheim</i>					
.1400	Vermietung/Verpachtung (Verkaufsbuden/ WC-Wagen), Marktstände	4.000	4.000	4.500,00	0033	
.1771	Spenden, Schenkungen und Erbschaften	0	1.000	0,00	0033	
	<i>z.B. für Dorffest, Bürgerfest</i>					
.1780	Spenden, Schenkungen, Erbschaften übrige Bereiche	0	1.000	1.000,00	0033	
	<i>Bajuwarenhof</i>					
	<b>Einnahmen</b>	<b>10.300</b>	<b>12.300</b>	<b>12.226,04</b>		
	<b>Ausgaben</b>					
.4000	Aufwandsentschädigung Sonntagsdienste und Museumspädagogik Bajuwarenhof	3.500	4.000	1.960,00	0033	G1
.4140	Entlohnung tariflich Beschäftigte	40.000	40.000	33.980,80	0414	G1
	<i>Bajuwarenhof</i>					
.4340	Versorgungskassenbeitrag tariflich Beschäftigte	3.300	3.300	2.777,41	0414	G1
.4440	Sozialversicherungsbeitrag tariflich Beschäftigte	8.800	8.800	7.106,88	0414	G1
.5000	Gebäude- und Grundstücksunterhalt Bajuwarenhof	1.000	1.000	177,28	0033	G2
.5200	Verwaltungs- und Zweckausstattung	800	1.000	205,18	0033	G3
.5400	Bewirtschaftungskosten allgemein	4.000	4.000	3.915,26	0033	G5
	<i>Stromkosten, Wassergebühren für Bajuwarenhof; Gebühr für Mobiltoilette</i>					
.6320	Sonstige Veranstaltungen	35.000	40.000	51.793,84	0033	G16
	<i>u.a. Dorf- bzw. Bürgerfest, Christkindlmarkt</i>					
.6321	Chronik Kirchheim u.a. (Geschichtsbuch) (Gemeinde- und Kreischronik)	3.200	15.000	720,62	0033	G16
	<i>Einnahmen s. 3400.1300</i>					
.6322	Sonstige Ausgaben für Veranstaltungen	14.000	14.000	1.720,39	0033	G16
	<i>Projektkosten Bajuwarenhof Projektkosten Bajuwarenhof</i>					
.6550	Sachverständigenkosten für die Überprüfung der Maibäume	0	2.000	1.337,68	6000	
	<i>früher unter HHSt. 3692.6550</i>					
.7180	Zuschüsse f. lfd. Zwecke an den übrigen Bereich	2.800	3.400	9.165,00	7000	G16
	<i>Vereinszuschüsse an: Krieger- und Soldatenverein Kirchheim, Veteranenverein Heimstetten, VDK, Schützengesellschaft Kirchheim, Burschenverein Kirchheim, Anderlbühne, Volkstanzgruppe Heimstetten, Schäfflerzunft Kirchheim (s. GR 28.01.2020: Zuschuss Schäfflerjacken in 2023), Blumen- und Gartenfreunde, SPD-Ortsverein, Bund-Naturschutz-Ortsgruppe</i>					

Gemeinde 0 Gemeinde Kirchheim b. München  
 Einzelplan 3 Wissenschaft, Forschung, Kulturpflege  
 Abschnitt 34 Heimat- und sonstige Kulturpflege  
 U-Abschnitt 3400 Volks- und Trachtenfeste, sonstige Kulturpflege

Haushaltsstelle		Haushaltsansatz		Ergebnis der Jahresrechnung 2019 EUR	Erläuterungen	
Nr.	Bezeichnung	2021 EUR	2020 EUR		Amt	Sonst. DVM Vermerk
1	2	3	4	5	6	
	AH-FK-KH; früher unter HHSt. 3400.7170					
	Ausgaben	116.400	136.500	114.860,34		
	UAB 3400 Zu-/Überschuss	-106.100	-124.200	-102.634,30		
	Einnahmen	10.300	12.300	12.226,04		
	Ausgaben	116.400	136.500	114.860,34		
	AB 34 Zu-/Überschuss	-106.100	-124.200	-102.634,30		

Gemeinde 0 Gemeinde Kirchheim b. München  
 Einzelplan 3 Wissenschaft, Forschung, Kulturpflege  
 Abschnitt 35 Volksbildung  
 U-Abschnitt 3501 Volkshochschule

Haushaltsstelle		Haushaltsansatz		Ergebnis der Jahresrechnung	Erläuterungen	
Nr.	Bezeichnung	2021	2020	2019	Sonst.	
		EUR	EUR	EUR	Amt	DVM Vermerk
1	2	3	4	5	6	
	<b>Einnahmen</b>	<b>0</b>	<b>0</b>	<b>0,00</b>		
	<b>Ausgaben</b>					
.5300	Mieten und Nebenkosten für VHS-Räume Benzstraße 1b	77.000	77.000	76.380,00	0350	G4
.5400	Bewirtschaftung Grundstück u. Gebäude Meilerhaus	5.000	5.000	1.478,26	0541	G5
.5410	Bewirtschaftungskosten allgemein Benzstraße 1b	20.000	20.000	20.232,58	0541	G5
.5460	Versicherungen für Gebäude, Grundstücke u.ä.	100	100	83,13	0064	G5
.7130	Zuweisungen u. sonst. Zuschüsse f. lfd. Zwecke --- Verbandsumlage VHS --- <i>Umlagerhöhung für 2013 lt. Beschluss Verbandsversammlung, d.h. Gesamtumlage liegt bei 8,20 €/EW (auch ab 2014 + 2019 ff)!</i>	110.000	110.000	105.419,20	3501	
	<b>Ausgaben</b>	<b>212.100</b>	<b>212.100</b>	<b>203.593,17</b>		
	<b>UAB 3501 Zu-/Überschuss</b>	<b>-212.100</b>	<b>-212.100</b>	<b>-203.593,17</b>		

Gemeinde 0 Gemeinde Kirchheim b. München  
 Einzelplan 3 Wissenschaft, Forschung, Kulturpflege  
 Abschnitt 35 Volksbildung  
 U-Abschnitt 3521 Öffentliche Bücherei, Gemeindebücherei

Haushaltsstelle		Haushaltsansatz		Ergebnis der Jahresrechnung	Erläuterungen	
Nr.	Bezeichnung	2021	2020	2019	Sonst.	
		EUR	EUR	EUR	Amt	DVM Vermerk
1	2	3	4	5	6	
	<b>Einnahmen</b>					
.1100	Benutzungsgebühren und ähnliche Entgelte <i>s. HHSt. 3521.5710</i>	5.000	5.000	5.061,50	0352	
.1300	Einnahmen aus Verkauf (z.B. Kaffee) <i>Ausgaben s. HHSt. 3521.6310</i>	0	100	73,50	0352	
.1400	Mieteinnahmen TG-Stellplätze Schlehenring	3.400	3.400	3.456,00	0350	
	<b>Einnahmen</b>	<b>8.400</b>	<b>8.500</b>	<b>8.591,00</b>		
	<b>Ausgaben</b>					
.4140	Entlohnung tariflich Beschäftigte <i>enthält ab 2005 auch HHSt. 3521.4160</i>	90.000	88.000	86.088,28	0414	G1
.4340	Versorgungskassenbeitrag tariflich Beschäftigte <i>enthält ab 2005 auch HHSt. 3521.4380</i>	7.200	7.300	6.692,94	0414	G1
.4440	Sozialversicherungsbeitrag tariflich Beschäftigte <i>enthält ab 2005 auch HHSt. 3521.4480</i>	21.000	21.000	18.674,39	0414	G1
.4599	Beihilfeversicherung Beamte-Angestellte	0	0	0,00	0459	G1
.5000	Gebäude- und Grundstücksunterhalt	2.000	3.000	1.386,50	5000	G2
.5200	Verwaltungs- und Zweckausstattung öffentliche Bücherei	900	1.000	750,51	0352	G3
.5320	Leasingkosten für Kaffeemaschine	0	1.500	1.356,60	0352	
.5321	Mieten für Maschinen: Kopiergerät	800	1.000	497,24	0601	G4
.5400	Bewirtschaftungskosten Bücherei Haus- und Grundstückslasten (Hausgeld) <i>Hausgeld und Zugang Rücklage für Laden + 7 TG-Stellplätze (Schlehenring)</i>	21.000	20.000	18.869,13	0350	G5
.5430	Reinigungskosten öffentl. Bücherei	0	0	0,00	0054	G5
.5441	Strombezugskosten	2.000	1.000	700,97	0054	G5
.5710	Sonstige Sachausgaben z.B. Medien, Veranstaltungen <i>Einnahmen s. HHSt. 3521.1100</i>	8.500	10.500	13.111,79	0352	
.6301	Programmkosten und sonstiger Sachbedarf für EDV-Anlage Bücherei	7.000	7.000	6.643,77	0601	G7
.6310	Sonstige Ausgaben - Verpflegung (Kaffee) <i>Einnahmen s. HHSt. 3521.1300</i>	300	300	206,79	0352	
.6400	Steuern, Versicherungen, Schadensfälle, Leistungen bei nichtversicherten Schäden <i>F, ED, LW</i>	600	600	552,48	0064	G11
.6520	Post- und Fernmeldegebühren, AZDBS <i>ab 01.01.2013: neuer Name für GEZ = AZDBS (ARD-ZDF-Deutschlandradio-Beitragsservice)</i>	900	900	950,34	0352	G14

Gemeinde 0 Gemeinde Kirchheim b. München  
 Einzelplan 3 Wissenschaft, Forschung, Kulturpflege  
 Abschnitt 35 Volksbildung  
 U-Abschnitt 3521 Öffentliche Bücherei, Gemeindebücherei

Haushaltsstelle		Haushaltsansatz		Ergebnis der Jahresrechnung	Erläuterungen
Nr.	Bezeichnung	2021	2020	2019	Sonst. Amt DVM Vermerk
		EUR	EUR	EUR	
1	2	3	4	5	6
.7180	Zuschüsse f. lfd. Zwecke: St. Michaelsbund	15.000	16.500	15.130,00	0352
	Ausgaben	177.200	179.600	171.611,73	
	UAB 3521 Zu-/Überschuss	-168.800	-171.100	-163.020,73	
	Einnahmen	8.400	8.500	8.591,00	
	Ausgaben	389.300	391.700	375.204,90	
	AB 35 Zu-/Überschuss	-380.900	-383.200	-366.613,90	

Gemeinde 0 Gemeinde Kirchheim b. München  
 Einzelplan 3 Wissenschaft, Forschung, Kulturpflege  
 Abschnitt 36 Naturschutz, Denkmalschutz und -pflege  
 U-Abschnitt 3650 Denkmalschutz und -pflege

Haushaltsstelle		Haushaltsansatz		Ergebnis der Jahresrechnung	Erläuterungen
Nr.	Bezeichnung	2021	2020	2019	Sonst. Amt DVM Vermerk
		EUR	EUR	EUR	
1	2	3	4	5	6
	<b>Einnahmen</b>				
	<b>Ausgaben</b>				
	<b>Einnahmen</b>	0	0	0,00	
.5000	Gebäude- und Grundstücksunterhalt 2013 bzw. 2014: Sanierung Feldkreuze Ecke Poinger-/Bahnhofstraße und Heimstettner Straße/Kreuzstraße	0	0	0,00	5000 G2
.6551	Archäologische Funde Lagerung und Restaurierung	7.500	-----	-----	0033
.7110	Zuweisungen f. lfd. Zwecke an das Land - Entschädigungsfonds - Bay. LA f. Denkmal	17.000	15.000	14.653,00	0300
	<b>Ausgaben</b>	<b>24.500</b>	<b>15.000</b>	<b>14.653,00</b>	
	<b>UAB 3650 Zu-/Überschuss</b>	<b>-24.500</b>	<b>-15.000</b>	<b>-14.653,00</b>	
	<b>Einnahmen</b>	<b>0</b>	<b>0</b>	<b>0,00</b>	
	<b>Ausgaben</b>	<b>24.500</b>	<b>15.000</b>	<b>14.653,00</b>	
	<b>AB 36 Zu-/Überschuss</b>	<b>-24.500</b>	<b>-15.000</b>	<b>-14.653,00</b>	

Gemeinde 0 Gemeinde Kirchheim b. München  
 Einzelplan 3 Wissenschaft, Forschung, Kulturpflege  
 Abschnitt 37 Kirchliche Angelegenheiten  
 U-Abschnitt 3700 Kirchen

Haushaltsstelle		Haushaltsansatz		Ergebnis der Jahresrechnung	Erläuterungen	
Nr.	Bezeichnung	2021	2020	2019	Sonst.	
		EUR	EUR	EUR	Amt	DVM Vermerk
1	2	3	4	5	6	
	<b>Einnahmen</b>					
	<b>Einnahmen</b>	<b>0</b>	<b>0</b>	<b>0,00</b>		
	<b>Ausgaben</b>					
.5000	Gebäude- u. Grundstücksunterhalt	900	1.000	1.405,59	5000	G2
.5400	Bewirtschaftung Grundstück u. Gebäude, Gebäudebrand- u. Glasversicherung	300	300	387,26	0541	G5
.7180	Zuschüsse an übrige Bereiche - Kirchen	100	100	100,00	0300	
	<b>Ausgaben</b>	<b>1.300</b>	<b>1.400</b>	<b>1.892,85</b>		
	<b>UAB 3700 Zu-/Überschuss</b>	<b>-1.300</b>	<b>-1.400</b>	<b>-1.892,85</b>		
	<b>Einnahmen</b>	<b>0</b>	<b>0</b>	<b>0,00</b>		
	<b>Ausgaben</b>	<b>1.300</b>	<b>1.400</b>	<b>1.892,85</b>		
	<b>AB 37 Zu-/Überschuss</b>	<b>-1.300</b>	<b>-1.400</b>	<b>-1.892,85</b>		
	<b>Einnahmen</b>	<b>58.700</b>	<b>55.800</b>	<b>35.548,93</b>		
	<b>Ausgaben</b>	<b>965.000</b>	<b>958.100</b>	<b>882.817,64</b>		
	<b>EP 3 Zu-/Überschuss</b>	<b>-906.300</b>	<b>-902.300</b>	<b>-847.268,71</b>		

Gemeinde 0 Gemeinde Kirchheim b. München  
 Einzelplan 4 Soziale Sicherung  
 Abschnitt 43 Eigene Einrichtungen der Sozialhilfe und der Kriegsopferfürsorge  
 U-Abschnitt 4310 Soziale Einrichtungen für Ältere (ohne Pflegeeinrichtung)

Haushaltsstelle		Haushaltsansatz		Ergebnis der Jahresrechnung	Erläuterungen
Nr.	Bezeichnung	2021	2020	2019	Sonst. Amt DVM Vermerk
1	2	EUR	EUR	EUR	6
	<b>Einnahmen</b>				
.1100	Teilnahmegebühren Seniorenausflug	3.000	3.000	2.860,00	4310
.1710	Zuweisungen f. lfd. Zwecke vom Land	0	0	0,00	4310
	<i>Ausgaben s. HHSt. 4310.7010</i>				
	<b>Einnahmen</b>	<b>3.000</b>	<b>3.000</b>	<b>2.860,00</b>	
	<b>Ausgaben</b>				
.4140	Entlohnung tariflich Beschäftigte <i>Seniorenbeauftragte</i>	58.000	56.000	54.072,41	0414 G1
.4340	Versorgungskassenbeitrag tariflich Beschäftigte	4.800	4.700	4.428,60	0414 G1
.4440	Sozialversicherungsbeitrag tariflich Beschäftigte	12.500	12.500	11.144,24	0414 G1
.5200	Verwaltungs- und Zweckausstattung	100	200	51,80	4310 G3
.5620	Aus- und Fortbildung <i>ab 2017: s. HHSt. 4605.5620</i>	-----	0	0,00	4310 G21
.6500	Bürobedarf	100	200	68,60	4310 G12
.6510	Bücher und Zeitschriften	100	100	37,95	4310 G13
.6520	Post- und Fernmeldegebühren	100	100	0,00	4310 G14
.6540	Dienstreisen, Fahrtkosten- und Auslagen- ersätze bei Dienstgängen	0	0	0,00	4310
.6580	Sonstige Geschäftsausgaben - Seniorenarbeit <i>ab 2015: für verschiedene Projekte (z.B.: Friedhofsbus)</i>	400	500	378,34	4310
.7010	Zuschuss für Projektkosten demenzfreundliche Kommune	2.000	2.500	1.416,60	4310
.7020	Personalkostenzuschuss für Projekt Café MalTa (Malteser)	9.000	10.000	5.942,36	4310
.7180	Zuschüsse für Projektkosten <i>neu: für Seniorenweihnachtsfeier, Seniorenausflug (Einnahmen s. HHSt. 4310.1100)</i>	14.400	18.000	16.573,69	4310
	<b>Ausgaben</b>	<b>101.500</b>	<b>104.800</b>	<b>94.114,59</b>	
	<b>UAB 4310 Zu-/Überschuss</b>	<b>-98.500</b>	<b>-101.800</b>	<b>-91.254,59</b>	



Gemeinde 0 Gemeinde Kirchheim b. München  
 Einzelplan 4 Soziale Sicherung  
 Abschnitt 43 Eigene Einrichtungen der Sozialhilfe und der Kriegsopferfürsorge  
 U-Abschnitt 4320 Soziale Einrichtungen für pflegebedürftige ältere Menschen

Haushaltsstelle		Haushaltsansatz		Ergebnis der Jahresrechnung	Erläuterungen
Nr.	Bezeichnung	2021	2020	2019	Sonst. Amt DVM Vermerk
		EUR	EUR	EUR	
1	2	3	4	5	6
	<b>Einnahmen</b>				
.2050	Zinseinnahmen aus Darlehensgewährung an kommunale Sonderrechnungen <i>Pflegestern Seniorenservice gGmbH</i>	0	0	0,00	0300
.2620	Einnahmen aus der Inanspruchnahme von Bürgschaften <i>Avalprovision i.H.v. 0,5 % der Darlehenssumme</i>	17.500	17.000	27.702,78	0300
	<b>Einnahmen</b>	<b>17.500</b>	<b>17.000</b>	<b>27.702,78</b>	
	<b>Ausgaben</b>				
.7150	Zuweisungen und sonstige Zuschüsse für lfd. Zwecke an komm. Sonderrechnungen <i>benötigt Collegium für Zuführung zur Kapitalrücklage</i>	50.000	100.000	360.000,00	0300
	<b>Ausgaben</b>	<b>50.000</b>	<b>100.000</b>	<b>360.000,00</b>	
	<b>UAB 4320 Zu-/Überschuss</b>	<b>-32.500</b>	<b>-83.000</b>	<b>-332.297,22</b>	

Gemeinde 0 Gemeinde Kirchheim b. München  
 Einzelplan 4 Soziale Sicherung  
 Abschnitt 43 Eigene Einrichtungen der Sozialhilfe und der Kriegsopferfürsorge  
 U-Abschnitt 4330 Soziale Einrichtungen für Behinderte

Haushaltsstelle		Haushaltsansatz		Ergebnis der Jahresrechnung	Erläuterungen
Nr.	Bezeichnung	2021	2020	2019	Sonst. Amt DVM Vermerk
		EUR	EUR	EUR	
1	2	3	4	5	6
	<b>Einnahmen</b>				
	<b>Einnahmen</b>	0	0	0,00	
	<b>Ausgaben</b>				
.5400	Bewirtschaftungskosten allgemein	400	500	263,26	0054 G5
	<i>Behinderten-WC im Räterzentrum</i>				
	<b>Ausgaben</b>	400	500	263,26	
	<b>UAB 4330 Zu-/Überschuss</b>	-400	-500	-263,26	

Gemeinde 0 Gemeinde Kirchheim b. München  
 Einzelplan 4 Soziale Sicherung  
 Abschnitt 43 Eigene Einrichtungen der Sozialhilfe und der Kriegsofopferfürsorge  
 U-Abschnitt 4350 Soziale Einrichtungen für Wohnungslose

Haushaltsstelle		Haushaltsansatz		Ergebnis der Jahresrechnung 2019 EUR	Erläuterungen  Sonst. Amt DVM Vermerk
Nr.	Bezeichnung	2021 EUR	2020 EUR		
1	2	3	4	5	6
	<b>Einnahmen</b>				
.1620	Erstattung von Zuweisungen für Obdachlose (LKR München) + <i>Eigenanteil</i>	2.000	2.000	0,00	0011
	<b>Einnahmen</b>	<b>2.000</b>	<b>2.000</b>	<b>0,00</b>	
	<b>Ausgaben</b>				
.5300	Unterbringung Obdachlose	12.000	15.000	0,00	0011
.6300	Zahlungen an Dritte - Bestattungskosten	2.000	2.200	0,00	0075
	<b>Ausgaben</b>	<b>14.000</b>	<b>17.200</b>	<b>0,00</b>	
	<b>UAB 4350 Zu-/Überschuss</b>	<b>-12.000</b>	<b>-15.200</b>	<b>0,00</b>	

Gemeinde 0 Gemeinde Kirchheim b. München  
 Einzelplan 4 Soziale Sicherung  
 Abschnitt 43 Eigene Einrichtungen der Sozialhilfe und der Kriegsopferfürsorge  
 U-Abschnitt 4360 Soziale Einrichtungen für Ausländer und Aussiedler (Asylbew.unterkunft)

Haushaltsstelle		Haushaltsansatz		Ergebnis der Jahresrechnung	Erläuterungen
Nr.	Bezeichnung	2021	2020	2019	Sonst. Amt DVM Vermerk
1	2	3	4	5	6
		EUR	EUR	EUR	
	<b>Einnahmen</b>				
.1610	Erstattung von Personal- u. Verwaltungskosten (durch LRA)	0	0	0,00	0414
.1780	Spenden, Schenkungen, Erbschaften übrige Bereiche s. HHSt. 4360.7880	1.000	1.000	0,00	0042
	<b>Einnahmen</b>	<b>1.000</b>	<b>1.000</b>	<b>0,00</b>	
	<b>Ausgaben</b>				
.4140	Entlohnung tariflich Beschäftigte <i>Integrationsbeauftragte, stellvertretende Abteilungsleitung</i>	58.000	65.000	60.763,74	0414 G1
.4340	Versorgungskassenbeitrag tariflich Beschäftigte	5.000	5.700	5.100,82	0414 G1
.4440	Sozialversicherungsbeitrag tariflich Beschäftigte	11.700	14.000	12.317,15	0414 G1
.5200	Verwaltungs- und Zweckausstattung	200	300	106,79	0042 G3
.6500	Bürobedarf	100	100	18,72	0042 G12
.6510	Bücher und Zeitschriften	100	100	102,48	0042 G13
.6520	Post- und Fernmeldegebühren	100	100	0,00	0042 G14
.7180	Zuschüsse für Projektkosten	1.000	1.500	952,70	0042
.7880	Sonstige soziale Leistungen für Asylbewerber aus Spenden <i>Einnahmen s. HHSt. 4360.1780</i>	1.000	1.000	0,00	0042
	<b>Ausgaben</b>	<b>77.200</b>	<b>87.800</b>	<b>79.362,40</b>	
	<b>UAB 4360 Zu-/Überschuss</b>	<b>-76.200</b>	<b>-86.800</b>	<b>-79.362,40</b>	

Gemeinde 0 Gemeinde Kirchheim b. München  
 Einzelplan 4 Soziale Sicherung  
 Abschnitt 43 Eigene Einrichtungen der Sozialhilfe und der Kriegsofopferfürsorge  
 U-Abschnitt 4390 Andere soziale Einrichtungen

Haushaltsstelle		Haushaltsansatz		Ergebnis der Jahresrechnung	Erläuterungen
Nr.	Bezeichnung	2021	2020	2019	Sonst. Amt DVM Vermerk
1	2	EUR	EUR	EUR	6
	<b>Einnahmen</b>				
.1100	Benutzungsgebühren (Gemeinde-/ Sozialmobile <i>früher unter HHSt. 7910.1000</i>	1.000	400	1.369,00	4605
.1400	Mieten und Pachten (Familienzentrum) <i>früher unter HHSt. 4620.1400</i>	2.400	2.400	2.486,40	0350
.1550	Zahlungen für Schadensfälle <i>ab 2016: Versicherungsleistungen</i>	500	500	3.143,50	0064
	<b>Einnahmen</b>	<b>3.900</b>	<b>3.300</b>	<b>6.998,90</b>	
	<b>Ausgaben</b>				
.5000	Gebäude- u. Grundstücksunterhalt Räter- straße (=Familienzentrum Kirchheim e.V.) <i>früher unter HHSt. 4620.5000</i>	1.000	2.000	107,10	5000 G2
.5300	Mieten und Pachten - Erbbauzins und Nebenkosten Fam.zentrum	15.000	13.000	12.535,25	0350 G4
.5400	Bewirtschaftungskosten allgemein (Familienzentrum) <i>im Collegium; früher unter HHSt. 4620.5400</i>	1.500	700	1.806,37	0054 G5
.5500	Haltung von Fahrzeugen (Gemeindemobile) <i>umfasst auch Steuer und Versicherung + Miete Parkplatz; früher unter HHSt. 7910.5500 s. auch HHSt. 4390.1550</i>	14.000	14.000	13.497,98	4605 G6
.7000	Zuschüsse f. laufende Zwecke an soziale od. ähnl. Einricht. (Familienzentrum) <i>Vereinszuschuss, richtet sich nach Mitgliederzahl; früher unter HHSt. 4620.7000</i>	11.200	14.000	7.352,50	7000
	<b>Ausgaben</b>	<b>42.700</b>	<b>43.700</b>	<b>35.299,20</b>	
	<b>UAB 4390 Zu-/Überschuss</b>	<b>-38.800</b>	<b>-40.400</b>	<b>-28.300,30</b>	
	<b>Einnahmen</b>	<b>27.400</b>	<b>26.300</b>	<b>37.561,68</b>	
	<b>Ausgaben</b>	<b>285.800</b>	<b>354.000</b>	<b>569.039,45</b>	
	<b>AB 43 Zu-/Überschuss</b>	<b>-258.400</b>	<b>-327.700</b>	<b>-531.477,77</b>	

Gemeinde 0 Gemeinde Kirchheim b. München  
 Einzelplan 4 Soziale Sicherung  
 Abschnitt 46 Einrichtungen der Jugendarbeit  
 U-Abschnitt 4600 Freizeitheime

Haushaltsstelle		Haushaltsansatz		Ergebnis der Jahresrechnung	Erläuterungen
Nr.	Bezeichnung	2021	2020	2019	Sonst. Amt DVM Vermerk
1	2	3	4	5	6
		EUR	EUR	EUR	
	<b>Einnahmen</b>				
.1400	Mieten und Pachten <i>Pachtvertrag mit Rülps e.V.</i>	200	200	200,00	0350
.1550	Zahlungen für Schadensfälle <i>ab 2015: auch Versicherungsleistungen</i>	500	0	3.283,18	0064
.1599	Rückzahlungen v. Zahl. lfd. Art. d.v.d. Ausg. n. mehr abges. werden können	0	0	0,00	0300
.1600	Erstattungen von Ausgaben des VWH - Erstattung Pers.kost. BFD v. Bund <i>Erstattungen von Ausgaben für die Zivildienstleistenden = Bundesfreiwilligendienststelle ab 01.08.11 durch die Bundeskasse (s. HHSt. 4600.4140)</i>	2.300	2.300	0,00	0414
	<b>Einnahmen</b>	<b>3.000</b>	<b>2.500</b>	<b>3.483,18</b>	
	<b>Ausgaben</b>				
.4140	Entlohnung tariflich Beschäftigte Bundesfreiwilligendienst im Jugendheim <i>Erstattungen s. HHSt. 4600.1600 Bundesfreiwilligendienststelle ab 01.08.11</i>	7.200	7.200	0,00	0414 G1
.4440	Sozialversicherungsbeiträge tariflich Beschäftigte	2.300	2.300	0,00	0414 G1
.5000	Gebäude- u. Grundstücksunterhalt Jugendzentrum Hauptstr. 30a	105.000	70.000	44.278,97	5000 G2
.5400	Bewirtschaftung Grundstück u. Gebäude Gebäudebrand-, Sach- u. Glasversicherung	35.000	30.000	23.642,85	0541 G5
.5430	Reinigungskosten	1.500	0	0,00	0054 G5
.7000	Zuschüsse f. lauf. Zwecke an KJR München Land- Hälfteanteil Pers.ko. Freizeitheim <i>enthält auch bisherige HHSt. 4600.7010</i>	212.000	218.000	205.707,44	4605
	<b>Ausgaben</b>	<b>363.000</b>	<b>327.500</b>	<b>273.629,26</b>	
	<b>UAB 4600 Zu-/Überschuss</b>	<b>-360.000</b>	<b>-325.000</b>	<b>-270.146,08</b>	

Gemeinde 0 Gemeinde Kirchheim b. München  
 Einzelplan 4 Soziale Sicherung  
 Abschnitt 46 Einrichtungen der Jugendarbeit  
 U-Abschnitt 4601 öffentliche Spielplätze u.ä.

Haushaltsstelle		Haushaltsansatz		Ergebnis der Jahresrechnung	Erläuterungen
Nr.	Bezeichnung	2021	2020	2019	Sonst. Amt DVM Vermerk
1	2	EUR	EUR	EUR	6
	<b>Einnahmen</b>				
.1780	Spenden, Schenkungen, Erbschaften	0	0	115,00	0300
	übrige Bereiche				
	<b>Einnahmen</b>	<b>0</b>	<b>0</b>	<b>115,00</b>	
	<b>Ausgaben</b>				
.4140	Entlohnung tariflich Beschäftigte	111.000	111.000	84.771,38	0414 G1
	Unterhalt Kinderspielplätze				
	<i>neu ab 2006: enthält bisherige HHSt. 4601.4150 (Arbeiter)</i>				
.4340	Versorgungskassenbeitrag tariflich	10.000	10.000	7.365,43	0414 G1
	Beschäftigte				
	<i>neu ab 2006: enthält bisherige HHSt. 4601.4350 (Arbeiter)</i>				
.4440	Sozialversicherungsbeitrag tariflich	24.000	24.000	17.551,84	0414 G1
	Beschäftigte				
	<i>neu ab 2006: enthält bisherige HHSt. 4601.4450 (Arbeiter)</i>				
.4599	Beihilfeversicherung Beamte-Angestellte	100	100	30,96	0459 G1
.5100	Unterhalt d. sonst. unbewegl. Vermögens	50.000	50.000	36.584,43	7710 G2
	- öffentliche Spiel- und Bolzplätze -				
	<i>* 2014: Anträge JU; ca. 10.000 p.a. wegen Ameisenplage</i>				
	<b>Ausgaben</b>	<b>195.100</b>	<b>195.100</b>	<b>146.304,04</b>	
	<b>UAB 4601 Zu-/Überschuss</b>	<b>-195.100</b>	<b>-195.100</b>	<b>-146.189,04</b>	

Gemeinde 0 Gemeinde Kirchheim b. München  
 Einzelplan 4 Soziale Sicherung  
 Abschnitt 46 Einrichtungen der Jugendarbeit  
 U-Abschnitt 4602 Ferienpässe Stadtjugendamt; Kirchheimer Ferienpädagogik

Haushaltsstelle		Haushaltsansatz		Ergebnis der Jahresrechnung	Erläuterungen
Nr.	Bezeichnung	2021	2020	2019	Sonst. Amt DVM Vermerk
		EUR	EUR	EUR	
1	2	3	4	5	6
	<b>Einnahmen</b>				
.1100	Benutzungsgebühren und ähnliche Entgelte - Teilnahmegebühren Ferienpädagogik - <i>Ausgaben s. HHSt. 4602.7010</i>	55.000	55.000	65.137,85	4602
.1102	Beiträge für Fachbasis Kinder (Horte, Mittagsbetreuung)	500	500	-----	4602
.1770	Spenden, Schenkungen, Zuschüsse	0	0	0,00	4602
	<b>Einnahmen</b>	<b>55.500</b>	<b>55.500</b>	<b>65.137,85</b>	
	<b>Ausgaben</b>				
.7000	Zuschuss f. lauf. Zwecke an KJR München Ferienbetreuung Grundschulkinder	58.100	51.000	46.338,14	4602
.7010	Zuschüsse zu Jugendferienarbeit, allgem. Ferienfahrten, Kirchheimer Ferienpädagoge <i>Einnahmen s. HHSt. 4602.1100</i>	75.000	75.000	79.042,12	4602
.7180	Zuweisungen und sonstige Zuschüsse Projektkosten für Fachbasis Kinder <i>Einnahmen s. HHSt. 4602.1102</i>	500	1.000	415,79	4602
	<b>Ausgaben</b>	<b>133.600</b>	<b>127.000</b>	<b>125.796,05</b>	
	<b>UAB 4602 Zu-/Überschuss</b>	<b>-78.100</b>	<b>-71.500</b>	<b>-60.658,20</b>	



Gemeinde 0 Gemeinde Kirchheim b. München  
 Einzelplan 4 Soziale Sicherung  
 Abschnitt 46 Einrichtungen der Jugendarbeit  
 U-Abschnitt 4604 Streetwork

Haushaltsstelle		Haushaltsansatz		Ergebnis der Jahresrechnung	Erläuterungen
Nr.	Bezeichnung	2021	2020	2019	Sonst. Amt DVM Vermerk
1	2	3	4	5	6
		EUR	EUR	EUR	
	<b>Einnahmen</b>				
.1100	Benutzungsgebühren und ähnliche Entgelte - u.a. Teilnahmegebühren Workshops - <i>Ausgaben s. HHSt. 4604.7180</i>	0	0	0,00	4604
.1710	Zuweisungen f. lfd. Zwecke vom Land Projektförderung Streetworker <i>Streetwork bisher unter HHSt. 4650.ff</i>	15.000	14.000	0,00	4605
	<b>Einnahmen</b>	<b>15.000</b>	<b>14.000</b>	<b>0,00</b>	
	<b>Ausgaben</b>				
.4140	Entlohnung tariflich Beschäftigte	25.000	50.000	47.197,90	0414 G1
.4340	Versorgungskassenbeitrag tariflich Beschäftigte	2.000	4.500	3.889,28	0414 G1
.4440	Sozialversicherungsbeitrag tariflich Beschäftigte	6.000	11.000	9.778,51	0414 G1
.4599	Beihilfeversicherung Beamte-Angestellte	0	0	0,00	0459 G1
.5200	Verwaltungs- und Zweckausstattung	100	400	120,00	4604 G3
.5500	Haltung von Fahrzeugen	0	200	65,60	4604 G24
.5620	Aus- und Fortbildung <i>ab 2017: s. HHSt. 4605.5620</i>	0	0	0,00	4604 G21
.6500	Bürobedarf	100	100	43,14	4604 G12
.6510	Bücher und Zeitschriften	100	100	63,90	4604 G13
.6520	Post- und Fernmeldegebühren	100	400	0,00	4604 G14
.6540	Dienstreisen, Fahrtkosten- und Auslagen- ersätze bei Dienstgängen <i>ab 2017: s. HHSt. 4605.5620</i>	0	0	0,00	4604
.7120	Spesen für Jugendbetreuung	100	100	92,66	4604
.7121	Zuweisungen für sonstige Aufgaben der Jugendpflege	300	900	141,29	4604
.7180	Zuschüsse für Projektkosten und Jugendfahrten <i>früher unter HHSt. 4650.7181; ab 2015: Einnahmen s. 4604.1100</i>	200	4.500	678,79	4604
	<b>Ausgaben</b>	<b>34.000</b>	<b>72.200</b>	<b>62.071,07</b>	
	<b>UAB 4604 Zu-/Überschuss</b>	<b>-19.000</b>	<b>-58.200</b>	<b>-62.071,07</b>	

Gemeinde 0 Gemeinde Kirchheim b. München  
 Einzelplan 4 Soziale Sicherung  
 Abschnitt 46 Einrichtungen der Jugendarbeit  
 U-Abschnitt 4605 Sozialmanagement

Haushaltsstelle		Haushaltsansatz		Ergebnis der Jahresrechnung	Erläuterungen
Nr.	Bezeichnung	2021	2020	2019	Sonst. Amt DVM Vermerk
1	2	EUR	EUR	EUR	6
	<b>Einnahmen</b>				
.1780	Spenden, Schenkungen, Erbschaften übrige Bereiche <i>Ausgaben s. HHSt. 4605.7180</i>	0	0	280,45	4605
	<b>Einnahmen</b>	<b>0</b>	<b>0</b>	<b>280,45</b>	
	<b>Ausgaben</b>				
.4140	Entlohnung tariflich Beschäftigte <i>Sozialmanagement früher unter HHSt. 4650.ff</i>	203.000	233.000	152.469,18	0414 G1
.4340	Versorgungskassenbeitrag tariflich Beschäftigte	16.500	20.500	12.321,23	0414 G1
.4440	Sozialversicherungsbeitrag tariflich Beschäftigte	42.000	48.000	30.612,38	0414 G1
.4599	Beihilfeversicherung Beamte-Angestellte	0	0	0,00	0459 G1
.5200	Verwaltungs- und Zweckausstattung	300	400	280,93	4605 G3
.5620	Aus- und Fortbildung, Schulung <i>ab 2017: enthält alle Fortbildungskosten einschl. Reisekosten der Abteilung 5 (500 € pro MA)</i>	9.000	13.000	4.671,25	4605 G21
.6500	Bürobedarf	300	300	360,97	4605 G12
.6510	Bücher und Zeitschriften	200	200	59,55	4605 G13
.6520	Post- und Fernmeldegebühren	100	100	0,00	4605 G14
.6531	Sonstige Veröffentlichungen für Abteilung 5 <i>in 2016 unter 0240.6532</i>	3.000	4.000	325,80	4605
.6540	Dienstreisen, Fahrtkosten- und Auslagen- ersätze bei Dienstgängen	0	0	0,00	4605
.6780	Kostenerstattungen an übrige Bereiche - Konzept "Die nette Toilette" -	-----	-----	0,00	4605
.7170	Zuschüsse f. lfd. Zwecke an private Unt. - Konzept "Die nette Toilette" -	2.000	0	2.578,85	4605
.7180	Zuweisungen und sonstige Zuschüsse (z.B. Projektkosten)	4.000	10.000	5.186,36	4605
	<b>Ausgaben</b>	<b>280.400</b>	<b>329.500</b>	<b>208.866,50</b>	
	<b>UAB 4605 Zu-/Überschuss</b>	<b>-280.400</b>	<b>-329.500</b>	<b>-208.586,05</b>	

Gemeinde **0 Gemeinde Kirchheim b. München**  
 Einzelplan **4 Soziale Sicherung**  
 Abschnitt **46 Einrichtungen der Jugendarbeit**  
 U-Abschnitt **4640 Tageseinrichtungen für Kinder, HfK (u.a. Kindbezogene Förderung KiGa)**

Haushaltsstelle		Haushaltsansatz		Ergebnis der Jahresrechnung	Erläuterungen
Nr.	Bezeichnung	2021	2020	2019	Sonst. Amt DVM Vermerk
1	2	3	4	5	6
		EUR	EUR	EUR	
	<b>Einnahmen</b>				
.1400	Mieten und Nebenkosten (Wohnungen) Haus f. Kinder St. Dorothea, Hauptstr.30	43.200	42.300	-----	0350
.1701	Bundesanteil zur kindbezogenen Förderung nach dem BayKiBiG	210.000	200.000	134.732,85	4640
.1711	Landesanteil zur kindbezogenen Förderung nach dem BayKiBiG (für externe Kinder) Ausgaben s. HHSt. 4640.7010; neu ab 2015/16: alle Bundesmittel bei HHSt. 4640.1701	90.000	70.000	65.828,66	4640
.1712	Landesanteil zur kindbezogenen Förderung nach dem BayKiBiG Haus für Kinder St. Dorothea Ausgaben s. HHSt. 4640.7011	400.000	400.000	-----	4640
.1713	Landesanteil zur kindbezogenen Förderung nach dem BayKiBiG Hort an der Martin-Luther-Straße (Haus für Kinder II) Ausgaben s. HHSt. 4640.7013	0	-----	-----	4640
	<b>Einnahmen</b>	<b>743.200</b>	<b>712.300</b>	<b>200.561,51</b>	
	<b>Ausgaben</b>				
.4140	Entlohnung tariflich Beschäftigte Kita-Springer	84.500	80.000	73.920,49	0414 G1
.4340	Versorgungskassenbeitrag tariflich Beschäftigte	6.800	6.600	5.988,89	0414 G1
.4440	Sozialversicherungsbeitrag tariflich Beschäftigte	18.000	17.000	15.365,52	0414 G1
.5000	Gebäude- und Grundstücksunterhalt Container am Sportpark Heimstetten * ab 2016: temporärer Kiga am Sportpark: Auslagerung Kiga St. Franziskus wegen Sanierung und Aufstockung (derzeit vier Gruppen, ca. 100 Kinder) * seit 08/17: Anmietung durch Kiga St. Elisabeth - Am Sportpark 2b	10.000	10.000	5.169,24	5000 G2
.5010	Gebäude- und Grundstücksunterhalt Vorläufergr./MB Pfarrzentrum St. Andreas Kiga/Mittagsbetreuung Bistro Lämpf IV (s. HHSt. 4640.5300)	-----	0	3.488,19	5000 G2
.5050	Gebäude- und Grundstücksunterhalt Haus f. Kinder St. Dorothea, Hauptstr.30	10.000	10.000	0,00	5000 G2
.5200	Verwaltungs- und Zweckausstattung (Kita-Springer)	100	100	0,00	4605 G3
.5250	Verwaltungs- und Zweckausstattung Haus f. Kinder St. Dorothea, Hauptstr.30	500	1.000	0,00	4605 G3
.5300	Mieten und Pachten Clubr.Pfarrh.St.Andreas/Cantate Kirche ab 2019 Bistro Lämpf V in der Cantate-Kirche bis Neubau HfK II (evtl. 2025)	8.300	8.300	15.610,00	4605 G4

Gemeinde **0 Gemeinde Kirchheim b. München**  
 Einzelplan **4 Soziale Sicherung**  
 Abschnitt **46 Einrichtungen der Jugendarbeit**  
 U-Abschnitt **4640 Tageseinrichtungen für Kinder, HFk (u.a. Kindbezogene Förderung KiGa)**

Haushaltsstelle		Haushaltsansatz		Ergebnis der Jahresrechnung	Erläuterungen
Nr.	Bezeichnung	2021	2020	2019	Sonst. Amt DVM Vermerk
1	2	3	4	5	6
		EUR	EUR	EUR	
.5400	Bewirtschaftungskosten allgemein Container am Sportpark Heimstetten	6.000	3.000	2.590,21	0054 G5
.5430	Reinigungskosten Bistro Lämpf IV Clubr.Pfarrh.St.Andreas/Cantate Kirche <i>in 2019 auch Bistro Lämpf V in der Cantate-Kirche</i>	-----	0	900,89	0054 G5
.5450	Bewirtschaftungskosten allgemein Haus f. Kinder St. Dorothea, Hauptstr.30	20.000	18.000	2.670,00	0054 G5
.5460	Versicherungen für Gebäude, Grundstücke Haus f. Kinder St. Dorothea, Hauptstr.30	9.500	5.000	0,00	0064 G5
.5461	Versicherungen für Gebäude, Grundstücke Container Kiga am Sportpark HS 2b	1.500	0	-----	0064 G5
.5620	Aus- und Fortbildung (Kita-Springer) <i>ab 2017: s. HHSt. 4605.5620</i>	0	0	0,00	4605 G21
.6410	Umsatzsteuer-Zahllast	0	0	0,00	0300
.6500	Bürobedarf (Kita-Springer)	0	100	0,00	4605 G12
.6510	Bücher und Zeitschriften (Kita-Springer)	0	100	0,00	4605 G13
.6520	Post- und Fernmeldegebühren (Kita-Springer)	0	100	0,00	4605 G14
.7000	Ausgleich Geschwister- und Fachkräfte- ermäßigung Spielgruppe (NBH)	3.500	4.000	1.560,00	4640 G17
.7010	Kindbezogene Förderung nach BayKiBiG KH Gastkinder in anderen Gdn. (KiGa) <i>auch: KiGa St. Jakob Feldkirchen; Einnahmen s. HHSt. 4640.1711, 4640.1701</i>	200.000	160.000	112.934,69	4640 G17
.7011	Kindbezogene Förderung nach BayKiBiG Haus für Kinder St. Dorothea <i>Einnahmen s. 4640.1712</i>	800.000	800.000	-----	4640 G17
.7013	Kindbezogene Förderung nach BayKiBiG Hort an der Martin-Luther-Str.(HFk II) <i>Einnahmen s. 4640.1713</i>	0	-----	-----	4640 G17
.7020	Defizitausgleich Haus f. Kinder St. Dorothea, Hauptstr.30	223.000	230.000	0,00	4640 G17
.7021	Ausgleich f.Geschwister- u.Fachkräfteerm Haus f. Kinder St. Dorothea, Hauptstr.30	14.000	20.000	-----	4640 G17
.7023	Defizitausgleich Hort an der Martin-Luther-Str.(HFk II)	0	-----	-----	4640 G17
.7120	Zuschuss incl. Sozialfonds z. fr. Verf. d. KL sowie Zuschuss zu Fahrten-KiGa <i>ab 2017: beinhaltet alle bisherigen HHSt. 4640.7120 - 4640.7124</i>	1.400	1.800	760,00	4640 G17
.7180	Zuschuss für Projektkosten (Kita-Springer)	100	400	0,00	4605

Gemeinde 0 Gemeinde Kirchheim b. München  
 Einzelplan 4 Soziale Sicherung  
 Abschnitt 46 Einrichtungen der Jugendarbeit  
 U-Abschnitt 4640 Tageseinrichtungen für Kinder, HfK (u.a. Kindbezogene Förderung KiGa)

Haushaltsstelle		Haushaltsansatz		Ergebnis der Jahresrechnung	Erläuterungen
Nr.	Bezeichnung	2021	2020	2019	Sonst. Amt DVM Vermerk
		EUR	EUR	EUR	
1	2	3	4	5	6
	Ausgaben	1.417.200	1.375.500	240.958,12	
	UAB 4640 Zu-/Überschuss	-674.000	-663.200	-40.396,61	

Gemeinde 0 Gemeinde Kirchheim b. München  
 Einzelplan 4 Soziale Sicherung  
 Abschnitt 46 Einrichtungen der Jugendarbeit  
 U-Abschnitt 4641 Kindergarten I - St. Andreas (Münchner Str. 7)

Haushaltsstelle		Haushaltsansatz		Ergebnis der Jahresrechnung	Erläuterungen
Nr.	Bezeichnung	2021	2020	2019	Sonst. Amt DVM Vermerk
1	2	EUR	EUR	EUR	6
	<b>Einnahmen</b>				
.1550	Zahlungen für Schadensfälle <i>ab 2018: auch Versicherungsleistungen</i>	0	0	3.618,33	0064
.1711	Landesanteil zur kindbezogenen Förderung nach dem BayKiBiG <i>Ausgaben s. HHSt. 4641.7000</i> <i>Einnahmen s. HHSt. 4640.1701</i>	365.000	330.000	330.312,19	4640
	<b>Einnahmen</b>	<b>365.000</b>	<b>330.000</b>	<b>333.930,52</b>	
	<b>Ausgaben</b>				
.5000	Gebäude- und Grundstücksunterhalt	93.000	120.000	179.009,83	5000 G2
.5200	Verwaltungs- und Zweckausstattung	-----	0	123,15	0464 G3
.5400	Bewirtschaftung Grundstück u. Gebäude, einschl. Gebäudebrand- u. Glasversich.	20.000	20.000	22.478,71	0541 G5
.7000	Kindbezogene Förderung nach BayKiBiG St. Andreas <i>Einnahmen s. HHSt. 4641.1711, 4640.1701</i>	670.000	580.000	573.268,80	4640 G17
.7020	Defizitausgleich für Kiga I und Hort - St. Andreas	206.000	213.000	67.800,00	4640 G17
.7021	Ausgleich f. Geschwister- u. Fachkräfteerm KiGa I, St. Andreas	10.500	15.000	-----	4640 G17
	<b>Ausgaben</b>	<b>999.500</b>	<b>948.000</b>	<b>842.680,49</b>	
	<b>UAB 4641 Zu-/Überschuss</b>	<b>-634.500</b>	<b>-618.000</b>	<b>-508.749,97</b>	

Gemeinde 0 Gemeinde Kirchheim b. München  
 Einzelplan 4 Soziale Sicherung  
 Abschnitt 46 Einrichtungen der Jugendarbeit  
 U-Abschnitt 4642 Kindergarten II - St. Franziskus (Am Gangsteig 4)

Haushaltsstelle		Haushaltsansatz		Ergebnis der Jahresrechnung	Erläuterungen
Nr.	Bezeichnung	2021	2020	2019	Sonst. Amt DVM Vermerk
1	2	3	4	5	6
		EUR	EUR	EUR	
	<b>Einnahmen</b>				
.1711	Landesanteil zur kindbezogenen Förderung nach dem BayKiBiG <i>Ausgaben s. HHSt. 4642.7000</i> <i>Einnahmen s. HHSt. 4640.1701</i>	500.000	500.000	501.295,04	4640
	<b>Einnahmen</b>	<b>500.000</b>	<b>500.000</b>	<b>501.295,04</b>	
	<b>Ausgaben</b>				
.5000	Gebäude- u. Grundstücksunterhalt	31.000	40.000	21.831,49	5000 G2
.5300	Mieten und Pachten <i>Erbpachtzins</i>	2.300	2.300	2.229,63	0350 G4
.5400	Bewirtschaftungskosten allgemein	30.000	27.000	26.044,91	0541 G5
.5460	Versicherungen für Gebäude, Grundstücke u.ä.	3.000	2.900	2.723,68	0064 G5
.7000	Kindbezogene Förderung nach BayKiBiG KiGa II - St. Franziskus <i>Einnahmen s. HHSt. 4642.1711, 4640.1701</i>	910.000	900.000	875.417,47	4640 G17
.7020	Defizitausgleich für Kiga II und Kinderkrippe St. Franziskus	262.000	270.000	99.600,00	4640 G17
.7021	Ausgleich f. Geschwister- u. Fachkräfteerm KiGa II, St. Franziskus	14.000	20.000	-----	4640 G17
	<b>Ausgaben</b>	<b>1.252.300</b>	<b>1.262.200</b>	<b>1.027.847,18</b>	
	<b>UAB 4642 Zu-/Überschuss</b>	<b>-752.300</b>	<b>-762.200</b>	<b>-526.552,14</b>	

Gemeinde 0 Gemeinde Kirchheim b. München  
 Einzelplan 4 Soziale Sicherung  
 Abschnitt 46 Einrichtungen der Jugendarbeit  
 U-Abschnitt 4643 Kindergarten III und Hort - evang. Kindertagesstätte Schlehenring

Haushaltsstelle		Haushaltsansatz		Ergebnis der Jahresrechnung	Erläuterungen
Nr.	Bezeichnung	2021	2020	2019	Sonst. Amt DVM Vermerk
1	2	3	4	5	6
		EUR	EUR	EUR	
	<b>Einnahmen</b>				
.1550	Zahlungen für Schadensfälle <i>ab 2016: Versicherungsleistungen</i>	0	0	0,00	0064
.1711	Landesanteil zur kindbezogenen Förderung nach dem BayKiBiG <i>Ausgaben s. HHSt. 4643.7000, Einnahmen s. HHSt. 4640.1701; ab 01.02.2017: neuer Träger: Innere Mission München</i>	320.000	300.000	314.716,48	4640
	<b>Einnahmen</b>	<b>320.000</b>	<b>300.000</b>	<b>314.716,48</b>	
	<b>Ausgaben</b>				
.5000	Gebäude- u. Grundstücksunterhalt	50.000	95.000	29.609,40	5000 G2
.5400	Bewirtschaftung Grundstück u. Gebäude, Gebäudebrand-, Sach- u. Glasversicherung	22.000	18.000	16.459,04	0541 G5
.7000	Kindbezogene Förderung nach BayKiBiG KiGa III und Hort - Schlehenring <i>Einnahmen s. HHSt. 4643.1711, 4640.1701 ab 01.02.2017: neuer Träger: Innere Mission München</i>	555.000	550.000	546.867,33	4640 G17
.7020	Defizitausgleich für KiGa III und Hort - Schlehenring	163.000	168.000	176.120,00	4640 G17
.7021	Ausgleich f. Geschwister- u. Fachkräfteerm KiGa III, Schlehenring	7.000	10.000	-----	4640 G17
	<b>Ausgaben</b>	<b>797.000</b>	<b>841.000</b>	<b>769.055,77</b>	
	<b>UAB 4643 Zu-/Überschuss</b>	<b>-477.000</b>	<b>-541.000</b>	<b>-454.339,29</b>	



Gemeinde 0 Gemeinde Kirchheim b. München  
 Einzelplan 4 Soziale Sicherung  
 Abschnitt 46 Einrichtungen der Jugendarbeit  
 U-Abschnitt 4644 Kindergarten IV - St. Elisabeth (Graf-Andechs-Str. 25)

Haushaltsstelle		Haushaltsansatz		Ergebnis der Jahresrechnung	Erläuterungen
Nr.	Bezeichnung	2021	2020	2019	Sonst. Amt DVM Vermerk
1	2	3	4	5	6
		EUR	EUR	EUR	
	<b>Einnahmen</b>				
.1711	Landesanteil zur kindbezogenen Förderung nach dem BayKiBiG <i>Ausgaben s. HHSt. 4644.7000, Einnahmen s. HHSt. 4640.1701</i>	250.000	245.000	245.002,50	4640
	<b>Einnahmen</b>	<b>250.000</b>	<b>245.000</b>	<b>245.002,50</b>	
	<b>Ausgaben</b>				
.5000	Gebäude- u. Grundstücksunterhalt	900	1.000	295,31	5000 G2
.5400	Bewirtschaftungskosten allgemein <i>VHS übergangsweise untergebracht</i>	12.000	12.000	8.690,67	0541 G5
.7000	Kindbezogene Förderung nach BayKiBiG KiGa IV - St.Elisabeth, Graf-Andechs-Str <i>Einnahmen s. HHSt. 4644.1711, 4640.1701</i>	415.000	415.000	412.568,14	4640 G17
.7020	Defizitausgleich für Kiga IV - St. Elisabeth	151.300	156.000	59.950,00	4640 G17
.7021	Ausgleich f.Geschwister- u.Fachkräfteerm KiGa IV, St. Elisabeth	7.000	10.000	-----	4640 G17
	<b>Ausgaben</b>	<b>586.200</b>	<b>594.000</b>	<b>481.504,12</b>	
	<b>UAB 4644 Zu-/Überschuss</b>	<b>-336.200</b>	<b>-349.000</b>	<b>-236.501,62</b>	

Gemeinde 0 Gemeinde Kirchheim b. München  
 Einzelplan 4 Soziale Sicherung  
 Abschnitt 46 Einrichtungen der Jugendarbeit  
 U-Abschnitt 4645 Kindergarten V - Blauland (Arbeiterwohlfahrt/Bezirksverband - Rupprechtstr. 1)

Haushaltsstelle		Haushaltsansatz		Ergebnis der Jahresrechnung	Erläuterungen
Nr.	Bezeichnung	2021	2020	2019	Sonst. Amt DVM Vermerk
1	2	3	4	5	6
		EUR	EUR	EUR	
	<b>Einnahmen</b>				
.1550	Zahlungen für Schadensfälle <i>ab 2017: auch Versicherungsleistungen</i>	0	0	0,00	0064
.1711	Landesanteil zur kindbezogenen Förderung nach dem BayKiBiG <i>Ausgaben s. HHSt. 4645.7000, Einnahmen s. HHSt. 4640.1701</i>	285.000	215.000	211.524,33	4640
	<b>Einnahmen</b>	<b>285.000</b>	<b>215.000</b>	<b>211.524,33</b>	
	<b>Ausgaben</b>				
.5000	Gebäude- u. Grundstücksunterhalt	65.000	30.000	37.241,87	5000 G2
.5400	Bewirtschaftung Gebäude u. Grundstück Gebäudebrand-, Sach- u. Glasversicherung	20.000	20.000	18.461,08	0541 G5
.6400	Steuern, Versicherungen, Leistungen bei nichtversicherten Schäden <i>hier nur F, ED, LW, Sturm-Versicherung - Glasversicherung unter HHSt. 4645.5400</i>	100	100	95,76	0064 G11
.7000	Kindbezogene Förderung nach BayKiBiG KiGa V - Blauland, AWO/Bezirksverband <i>Einnahmen s. HHSt. 4645.1711, 4640.1701</i>	530.000	425.000	372.408,56	4640 G17
.7020	Defizitausgleich für KiGa V - Blauland, Arbeiterwohlfahrt	151.300	156.000	10.849,53	4640 G17
.7021	Ausgleich f. Geschwister- u. Fachkräfteerm KiGa V, Blauland	7.000	10.000	-----	4640 G17
	<b>Ausgaben</b>	<b>773.400</b>	<b>641.100</b>	<b>439.056,80</b>	
	<b>UAB 4645 Zu-/Überschuss</b>	<b>-488.400</b>	<b>-426.100</b>	<b>-227.532,47</b>	

Gemeinde 0 Gemeinde Kirchheim b. München  
 Einzelplan 4 Soziale Sicherung  
 Abschnitt 46 Einrichtungen der Jugendarbeit  
 U-Abschnitt 4646 Kinderkrippe (AWO/Bezirksverband - Hans-Dasch-Weg 3 sowie ext.)

Haushaltsstelle		Haushaltsansatz		Ergebnis der Jahresrechnung	Erläuterungen
Nr.	Bezeichnung	2021	2020	2019	Sonst. Amt DVM Vermerk
1	2	3	4	5	6
		EUR	EUR	EUR	
	<b>Einnahmen</b>				
.1400	Mieten und Pachten (Mietkostenzuschuss) <i>Mietkostenzuschuss</i>	5.000	5.000	4.951,44	0350
.1550	Zahlungen für Schadensfälle <i>ab 2016: auch Versicherungsleistungen</i>	0	100	0,00	0064
.1711	Landesanteil zur kindbezogenen Förderung nach dem BayKiBiG - Regenbogen <i>Ausgaben s. HHSt. 4646.7000, Einnahmen s. HHSt. 4640.1701</i>	185.000	185.000	155.517,98	4640
.1712	Landesanteil zur kindbezogenen Förd. n. BayKiBiG für KiKr.-u.-hortmitb <i>Ausgaben s. HHSt. 4646.7120 (für externe Kinder) Einnahmen s. HHSt. 4640.1701</i>	30.000	30.000	18.490,58	4640
	<b>Einnahmen</b>	<b>220.000</b>	<b>220.100</b>	<b>178.960,00</b>	
	<b>Ausgaben</b>				
.5000	Gebäude- und Grundstücksunterhalt <i>drei Nutzer: Kinderkrippe, Dr. Konstantin (LRA), Pfadfinder</i>	33.000	60.000	10.925,39	5000 G2
.5200	Verwaltungs- und Zweckausstattung	-----	0	226,01	0464 G3
.5400	Bewirtschaftungskosten allgemein	16.000	16.000	15.682,94	0541 G5
.7000	Kindbezogene Förderung nach BayKiBiG für die Kinderkrippe Regenbogen <i>Einnahmen s. HHSt. 4646.1711, 4640.1701</i>	345.000	345.000	293.433,62	4640 G17
.7020	Defizitausgleich für Kinderkrippe - Regenbogen, Arbeiterwohlfahrt	190.000	196.000	55.537,85	4640 G17
.7021	Ausgleich f. Geschwister- u. Fachkräfteerm KiKri Regenbogen	21.000	30.000	-----	4640 G17
.7120	Kindbezogene Förderung nach BayKiBiG für KH Gastkinder in anderen Gemeinden <i>Kommunaler Anteil für Krippe und Hort extern; s. HHSt. 4646.1712</i>	50.000	70.000	35.012,71	4640
	<b>Ausgaben</b>	<b>655.000</b>	<b>717.000</b>	<b>410.818,52</b>	
	<b>UAB 4646 Zu-/Überschuss</b>	<b>-435.000</b>	<b>-496.900</b>	<b>-231.858,52</b>	

Gemeinde 0 Gemeinde Kirchheim b. München  
 Einzelplan 4 Soziale Sicherung  
 Abschnitt 46 Einrichtungen der Jugendarbeit  
 U-Abschnitt 4647 Betriebliche Kindertagesstätte GeNUA/AWO Kita Caramanicostr. 7 (+)

Haushaltsstelle		Haushaltsansatz		Ergebnis der Jahresrechnung	Erläuterungen
Nr.	Bezeichnung	2021	2020	2019	Sonst. Amt DVM Vermerk
1	2	3	4	5	6
	<b>Einnahmen</b>				
.1400	Mieten und Pachten	2.800	2.800	2.774,44	0350
	Betriebskostenumlagen Caramanicostr. 5,7				
.1711	Landesanteil zur kindbezogenen Förderung nach dem BayKiBiG (GeNUA) <i>Kindertagesstätte (Kinderhaus) mit Altersöffnung (Kiga, Kinderkrippe, Kinderhort) GeNUA</i>	100.000	90.000	92.604,37	4640
.1712	Landesanteil zur kindbezogenen Förderung nach dem BayKiBiG, Märchenland <i>ab 2017 Kindergarten und Kinderkrippe Caramanicostr. 7 (Träger: AWO Kreisverband München Land; ab 09/16 - Mitte 2017 als Vorläufergruppe im Pfarrzentrum St. Andreas</i>	152.000	140.000	140.845,36	4640
	<b>Einnahmen</b>	<b>254.800</b>	<b>232.800</b>	<b>236.224,17</b>	
	<b>Ausgaben</b>				
.5000	Gebäude- und Grundstücksunterhalt Caramanicostr. 7	5.000	5.000	10.939,12	5000 G2
.5010	Gebäude- und Grundstücksunterhalt Kindertagesstätte GeNUA	400	500	0,00	5000 G2
.5300	Mieten und Pachten Caramanicostr. 7 (Kita AWO Märchenland) <i>2019: s. 8800.5305, 8800.1405: Caramanicostr. 5: Mietwohnbereich, TG</i>	80.000	80.000	80.890,80	0350 G4
.5400	Bewirtschaftungskosten allgemein Caramanicostr. 7	4.000	4.000	2.152,17	0541 G5
.7000	Kindbezogene Förderung nach BayKiBiG Kindertagesstätte GeNUA	220.000	170.000	170.354,76	4640 G17
.7001	Kindbezogene Förderung nach BayKiBiG KiGa und KiKri Märchenland <i>09/16 - Mitte 2017 als Vorläufergruppe im Pfarrzentrum St. Andreas</i>	280.000	250.000	245.134,98	4640 G17
.7020	Defizitausgleich für Kindertagesstätte GeNUA	68.000	70.000	75.936,29	4640 G17
.7021	Defizitausgleich für KiGa und KiKri Märchenland <i>(09/16 - Mitte 2017 als Vorläufergruppe im Pfarrzentrum St. Andreas) "AWO Kindertagesstätte Märchenland"</i>	91.200	94.000	98.661,70	4640 G17
.7022	Ausgleich f. Geschwister- u. Fachkräfteerm Kiga und KiKri Märchenland	7.000	10.000	-----	4640 G17
.7023	Ausgleich f. Geschwister- u. Fachkräfteerm Kita GeNUA	7.000	10.000	-----	4640 G17
.7180	Zuschuss Miet- und Mietnebenkosten Kita GeNUA	40.000	40.000	77.792,33	4640 G17

Gemeinde 0 Gemeinde Kirchheim b. München  
 Einzelplan 4 Soziale Sicherung  
 Abschnitt 46 Einrichtungen der Jugendarbeit  
 U-Abschnitt 4647 Betriebliche Kindertagesstätte GeNUA/AWO Kita Caramanicostr. 7 (+)

Haushaltsstelle		Haushaltsansatz		Ergebnis der Jahresrechnung	Erläuterungen
Nr.	Bezeichnung	2021	2020	2019	Sonst. Amt DVM Vermerk
1	2	3	4	5	6
		EUR	EUR	EUR	
	Ausgaben	802.600	733.500	761.862,15	
	UAB 4647 Zu-/Überschuss	-547.800	-500.700	-525.637,98	

Gemeinde 0 Gemeinde Kirchheim b. München  
 Einzelplan 4 Soziale Sicherung  
 Abschnitt 46 Einrichtungen der Jugendarbeit  
 U-Abschnitt 4648 Großtages- und Tagespflege

Haushaltsstelle		Haushaltsansatz		Ergebnis der Jahresrechnung	Erläuterungen
Nr.	Bezeichnung	2021	2020	2019	Sonst. Amt DVM Vermerk
1	2	EUR	EUR	EUR	6
	<b>Einnahmen</b>				
.1720	Zuweisungen von Gemeinden und Gemeindeverbänden zur Tagespflege <i>Ausgaben s. 4648.4140 ff.</i>	40.000	39.000	31.552,72	4605
	<b>Einnahmen</b>	<b>40.000</b>	<b>39.000</b>	<b>31.552,72</b>	
	<b>Ausgaben</b>				
.4140	Entlohnung tariflich Beschäftigte <i>Einnahmen s. 4648.1720</i>	32.000	22.000	17.673,96	0414 G1
.4340	Versorgungskassenbeitrag tariflich Beschäftigte	2.500	1.900	1.369,62	0414 G1
.4440	Sozialversicherungsbeitrag tariflich Beschäftigte	6.500	4.400	3.681,23	0414 G1
.5000	Gebäude- und Grundstücksunterhalt	23.000	18.000	7.339,72	5000 G2
.5400	GTP am Sportpark - Wichtelburg	1.500	1.500	1.393,09	0541 G5
.7000	GTP am Sportpark - Wichtelburg				
.7000	Kindbezogene Förderung nach BayKiBiG alle Großtagespflegen <i>neu ab 2016: beinhaltet die bisherigen HHSt. 4648.7000, 4648.7010, 4648.7011, 4648.7030, 4648.7120 + Windelpiraten 2</i>	130.000	130.000	110.227,21	4640 G17
.7020	Defizitausgleich für Großtagespflege Brezn-Beisser-Bande I + II <i>Ausgleich für Geschwister- und Fachkräfteermäßigung</i>	9.700	10.000	6.694,06	4640 G17
.7021	Defizitausgleich für Großtagespflege Windelpiraten 1 (Nachbarschaftshilfe) <i>Ausgleich für Geschwister- und Fachkräfteermäßigung</i>	7.000	10.000	6.047,43	4640 G17
.7022	Defizitausgleich für Tagespflege intere Tagesmütter <i>Ausgleich/Zuschuss für Geschwister- und Fachkräfteermäßigung</i>	4.000	6.000	4.830,12	4640 G17
.7031	Defizitausgleich für Großtagespflege AWO-GTP am Sportpark 2a, Wichtelburg <i>Ausgleich für Geschwister- und Fachkräfteermäßigung; "Wichtelburg"</i>	7.000	10.000	2.895,36	4640 G17
.7032	Defizitausgleich für Großtagespflege Windelpiraten 2 - Am Brunnen 25 (NBH) <i>Ausgleich für Geschwister- und Fachkräfteermäßigung Windelpiraten 2</i>	7.000	10.000	3.584,58	4640 G17
.7033	Defizitausgleich für Tagespflege (Tagesmütter) <i>Ausgleich für Geschwister- und Fachkräfteermäßigung</i>	5.000	10.000	0,00	4640 G17
.7180	Zuschuss Miet- und Mietnebenkosten Brezn-Beisser-Bande I + II	32.000	30.000	29.587,20	4640 G17
.7181	Zuschuss Miet- und Mietnebenkosten Windelpiraten 1 (Nachbarschaftshilfe)	16.000	16.000	14.280,49	4640 G17

Gemeinde 0 Gemeinde Kirchheim b. München  
 Einzelplan 4 Soziale Sicherung  
 Abschnitt 46 Einrichtungen der Jugendarbeit  
 U-Abschnitt 4648 Großtages- und Tagespflege

Haushaltsstelle		Haushaltsansatz		Ergebnis der Jahresrechnung	Erläuterungen	
Nr.	Bezeichnung	2021	2020	2019	Sonst.	
		EUR	EUR	EUR	Amt	DVM Vermerk
1	2	3	4	5	6	
.7182	Zuschuss Miet- und Mietnebenkosten Windelpiraten 2, GTP Am Brunnen 25 (NBH)	20.000	20.000	17.703,45	4640	G17
.7183	Zuschuss Miet- und Mietnebenkosten Großtagespflege Krümelkiste	0	12.000	10.800,00	4640	G17
.7184	Zuschuss Miet- und Mietnebenkosten Kinderspielgruppe St. Andreas der NBH	2.100	0	-----	4640	G17
	<b>Ausgaben</b>	<b>305.300</b>	<b>311.800</b>	<b>238.107,52</b>		
	<b>UAB 4648 Zu-/Überschuss</b>	<b>-265.300</b>	<b>-272.800</b>	<b>-206.554,80</b>		

Gemeinde 0 Gemeinde Kirchheim b. München  
 Einzelplan 4 Soziale Sicherung  
 Abschnitt 46 Einrichtungen der Jugendarbeit  
 U-Abschnitt 4649 St. Christophorus Kinderkrippe (Caritas - Poinger Straße 10)

Haushaltsstelle		Haushaltsansatz		Ergebnis der Jahresrechnung	Erläuterungen
Nr.	Bezeichnung	2021	2020	2019	Sonst. Amt DVM Vermerk
1	2	EUR	EUR	EUR	6
	<b>Einnahmen</b>				
.1550	Zahlungen für Schadensfälle <i>ab 2016: auch Versicherungsleistungen</i>	500	500	1.940,27	0064
.1711	Landesanteil zur kindbezogenen Förderung nach dem BayKiBiG	230.000	230.000	219.836,98	4640
	<b>Einnahmen</b>	<b>230.500</b>	<b>230.500</b>	<b>221.777,25</b>	
	<b>Ausgaben</b>				
.5000	Gebäude- und Grundstücksunterhalt	45.000	25.000	13.932,81	5000 G2
.5200	Verwaltungs- und Zweckausstattung	-----	0	130,02	0464 G3
.5400	Bewirtschaftungskosten allgemein	25.000	25.000	24.264,60	0541 G5
.5460	Versicherungen für Gebäude, Grundstücke u.ä.	4.500	4.300	4.128,04	0064 G5
.7000	Kindbezogene Förderung nach BayKiBiG für die Kinderkrippe Caritas Poinger Str	450.000	450.000	414.385,01	4640 G17
.7020	Defizitausgleich für Kinderkrippe - Caritas	202.000	208.000	206.250,03	4640 G17
.7021	Ausgleich f.Geschwister- u.Fachkräfteerm KiKri Caritas	17.500	25.000	-----	4640 G17
	<b>Ausgaben</b>	<b>744.000</b>	<b>737.300</b>	<b>663.090,51</b>	
	<b>UAB 4649 Zu-/Überschuss</b>	<b>-513.500</b>	<b>-506.800</b>	<b>-441.313,26</b>	
	<b>Einnahmen</b>	<b>3.282.000</b>	<b>3.096.700</b>	<b>2.544.561,00</b>	
	<b>Ausgaben</b>	<b>9.338.600</b>	<b>9.212.700</b>	<b>6.691.648,10</b>	
	<b>AB 46 Zu-/Überschuss</b>	<b>-6.056.600</b>	<b>-6.116.000</b>	<b>-4.147.087,10</b>	



Gemeinde 0 Gemeinde Kirchheim b. München  
 Einzelplan 4 Soziale Sicherung  
 Abschnitt 47 Förderung anderer Träger der Wohlfahrtspflege und Jugendhilfe  
 U-Abschnitt 4700 Förderung der Wohlfahrtspflege

Haushaltsstelle		Haushaltsansatz		Ergebnis der Jahresrechnung	Erläuterungen
Nr.	Bezeichnung	2021	2020	2019	Sonst. Amt DVM Vermerk
1	2	3	4	5	6
		EUR	EUR	EUR	
	<b>Einnahmen</b>				
.1760	Zuweisungen und Zuschüsse für laufende Zwecke v. privaten Unternehmen	0	0	0,00	4700
	<b>Einnahmen</b>	<b>0</b>	<b>0</b>	<b>0,00</b>	
	<b>Ausgaben</b>				
.7000	Zuschüsse f.lfd. Zwecke an Wohlfahrtsverbände und Einrichtungen <i>Zuschüsse an: Arbeiterwohlfahrt, Nachbarschaftshilfe, evang. Jugend Cantate-Kirche, kath. Jugend St. Andreas Kirchheim, kath. Jugend St. Peter Heimstetten, Pfadfinderstamm Seeadler, Family Fun, Förderverein Collegium 2000, MS-Kontaktgruppe Aschheim, Hospizverein Kirchheim, Rülps, Kirchheim-Heimstettener Tafel</i>	26.000	45.000	61.633,10	7000
	<b>Ausgaben</b>	<b>26.000</b>	<b>45.000</b>	<b>61.633,10</b>	
	<b>UAB 4700 Zu-/Überschuss</b>	<b>-26.000</b>	<b>-45.000</b>	<b>-61.633,10</b>	
	<b>Einnahmen</b>	<b>0</b>	<b>0</b>	<b>0,00</b>	
	<b>Ausgaben</b>	<b>26.000</b>	<b>45.000</b>	<b>61.633,10</b>	
	<b>AB 47 Zu-/Überschuss</b>	<b>-26.000</b>	<b>-45.000</b>	<b>-61.633,10</b>	

Gemeinde 0 Gemeinde Kirchheim b. München  
 Einzelplan 4 Soziale Sicherung  
 Abschnitt 49 Sonstige soziale Angelegenheiten  
 U-Abschnitt 4980 Örtlicher Bereich - Freiwillige Hilfen, Spenden u. dgl.

Haushaltsstelle		Haushaltsansatz		Ergebnis der Jahresrechnung	Erläuterungen
Nr.	Bezeichnung	2021	2020	2019	Sonst. Amt DVM Vermerk
1	2	EUR	EUR	EUR	6
	<b>Einnahmen</b>				
.1780	Spenden, Schenkungen, Erbschaften übrige Bereiche s. HHSt. 4980.7880	1.000	1.000	9.814,22	0498 G25
	<b>Einnahmen</b>	<b>1.000</b>	<b>1.000</b>	<b>9.814,22</b>	
	<b>Ausgaben</b>				
.6520	Übernahme Telefonkosten u.a. für "Arbeitslose für Arbeitslose"	-----	-----	0,00	0498 G14
.7870	Zuschüsse für Sozialarbeit f. alte oder bedürftige Bürger der Gemeinde ab 2020 unter HHSt. 4980.7881	-----	0	10.933,50	0498
.7880	Sonstige soziale Leistungen aus Spenden Einnahmen s. HHSt. 4980.1780	9.000	9.000	7.418,21	0498 G25
.7881	Zuschüsse für Sozialarbeit f. alte oder bedürftige Bürger der Gemeinde bis 2019 unter HHSt. 4980.7870	9.000	9.000	-----	0498
	<b>Ausgaben</b>	<b>18.000</b>	<b>18.000</b>	<b>18.351,71</b>	
	<b>UAB 4980 Zu-/Überschuss</b>	<b>-17.000</b>	<b>-17.000</b>	<b>-8.537,49</b>	
	<b>Einnahmen</b>	<b>1.000</b>	<b>1.000</b>	<b>9.814,22</b>	
	<b>Ausgaben</b>	<b>18.000</b>	<b>18.000</b>	<b>18.351,71</b>	
	<b>AB 49 Zu-/Überschuss</b>	<b>-17.000</b>	<b>-17.000</b>	<b>-8.537,49</b>	
	<b>Einnahmen</b>	<b>3.310.400</b>	<b>3.124.000</b>	<b>2.591.936,90</b>	
	<b>Ausgaben</b>	<b>9.668.400</b>	<b>9.629.700</b>	<b>7.340.672,36</b>	
	<b>EP 4 Zu-/Überschuss</b>	<b>-6.358.000</b>	<b>-6.505.700</b>	<b>-4.748.735,46</b>	

Gemeinde 0 Gemeinde Kirchheim b. München  
 Einzelplan 5 Gesundheit, Sport, Erholung  
 Abschnitt 54 Sonstige Einrichtungen und Maßnahmen der Gesundheitspflege  
 U-Abschnitt 5400 Krankenpflegestation, Sozialstation

Haushaltsstelle		Haushaltsansatz		Ergebnis der Jahresrechnung	Erläuterungen
Nr.	Bezeichnung	2021	2020	2019	Sonst. Amt DVM Vermerk
		EUR	EUR	EUR	
1	2	3	4	5	6
	<b>Einnahmen</b>				
	<b>Einnahmen</b>	0	0	0,00	
	<b>Ausgaben</b>				
.7033	Zuschüsse f. lfd. Zwecke an die Caritas Sozialstation Haar	2.000	2.000	3.600,00	4605
	<b>Ausgaben</b>	2.000	2.000	3.600,00	
	<b>UAB 5400 Zu-/Überschuss</b>	-2.000	-2.000	-3.600,00	
	<b>Einnahmen</b>	0	0	0,00	
	<b>Ausgaben</b>	2.000	2.000	3.600,00	
	<b>AB 54 Zu-/Überschuss</b>	-2.000	-2.000	-3.600,00	

Gemeinde 0 Gemeinde Kirchheim b. München  
 Einzelplan 5 Gesundheit, Sport, Erholung  
 Abschnitt 55 Förderung des Sports  
 U-Abschnitt 5500 Allgemeine Sportförderung

Haushaltsstelle		Haushaltsansatz		Ergebnis der Jahresrechnung	Erläuterungen
Nr.	Bezeichnung	2021	2020	2019	Sonst. Amt DVM Vermerk
		EUR	EUR	EUR	
1	2	3	4	5	6
	<b>Einnahmen</b>	0	0	0,00	
	<b>Ausgaben</b>				
.7093	Zuschüsse für lfd. Zwecke an Sportverb. Vereine und sonstige sportl. Einricht. <i>Kirchheimer SC, SV Heimstetten, Kegelclub Heimstetten, Tennisclub 83 e.V., Tennisabteilung des SV Heimstetten, Jugendbus SVH, Tennisfreunde Kirchheim-Heimstetten, Angelverein, Tanzclub Happy Dancers u.a.</i>	96.000	120.000	62.933,50	7000
	<b>Ausgaben</b>	96.000	120.000	62.933,50	
	UAB 5500 <b>Zu-/Überschuss</b>	-96.000	-120.000	-62.933,50	
	<b>Einnahmen</b>	0	0	0,00	
	<b>Ausgaben</b>	96.000	120.000	62.933,50	
	AB 55 <b>Zu-/Überschuss</b>	-96.000	-120.000	-62.933,50	

Gemeinde 0 Gemeinde Kirchheim b. München  
 Einzelplan 5 Gesundheit, Sport, Erholung  
 Abschnitt 56 Eigene Sportstätten  
 U-Abschnitt 5600 Sportplätze, Tennisplätze

Haushaltsstelle		Haushaltsansatz		Ergebnis der Jahresrechnung	Erläuterungen
Nr.	Bezeichnung	2021	2020	2019	Sonst. Amt DVM Vermerk
1	2	EUR	EUR	EUR	6
	<b>Einnahmen</b>				
.1599	Rückzahlungen v. Zahl. lfd. Art, d.v.d. Ausg. n. mehr abges. werden können	0	0	0,00	0300
.1770	Spenden, Schenkungen	0	0	0,00	0300
	<b>Einnahmen</b>	<b>0</b>	<b>0</b>	<b>0,00</b>	
	<b>Ausgaben</b>				
.4140	Entlohnung tariflich Beschäftigte <i>neu ab 2006: enthält bisherige HHSt. 5600.4150 (Arbeiter)</i>	0	0	0,00	0414 G1
.4340	Versorgungskassenbeiträge tariflich Beschäftigte <i>neu ab 2006: enthält bisherige HHSt. 5600.4350 (Arbeiter)</i>	0	0	0,00	0414 G1
.4440	Sozialversicherungsbeiträge tariflich Beschäftigte <i>neu ab 2006: enthält bisherige HHSt. 5600.4450 (Arbeiter)</i>	0	0	0,00	0414 G1
.4599	Beihilfeversicherung Arbeiter-Angestell.	0	0	0,00	0459 G1
.5500	Haltung von Fahrzeugen (Dienstfahrzeug)	-----	0	0,00	0064 G6
.6410	Umsatzsteuer - Zahllast aus Betrieb gewerblicher Art	0	200	0,00	0340
	<b>Ausgaben</b>	<b>0</b>	<b>200</b>	<b>0,00</b>	
	<b>UAB 5600 Zu-/Überschuss</b>	<b>0</b>	<b>-200</b>	<b>0,00</b>	

Gemeinde 0 Gemeinde Kirchheim b. München  
 Einzelplan 5 Gesundheit, Sport, Erholung  
 Abschnitt 56 Eigene Sportstätten  
 U-Abschnitt 5601 Sportanlage -1- Florianstraße 26, 22-24

Haushaltsstelle		Haushaltsansatz		Ergebnis der Jahresrechnung	Erläuterungen	
Nr.	Bezeichnung	2021	2020	2019	Sonst.	
1	2	EUR	EUR	EUR	Amt	DVM Vermerk
1	2	3	4	5	6	
	<b>Einnahmen</b>					
.1400	Pacht Minigolfanlage	0	1.200	1.216,87	0350	
.1401	Nutzungsentschädigung Sportanlage <i>KSC, TCK, Schützengesellschaft</i>	10.000	10.000	8.333,36	0350	
.1411	Miete Wohnung Merowinger Hof	11.000	7.000	7.058,83	0350	
.1416	Miete für gewerbliche Räume Sportgaststätte Merowinger Hof	15.300	10.000	11.974,50	0350	
.1431	Heiz- und Nebenkostensätze Wohnung Florianstraße 26	3.000	500	-821,89	0350	
.1432	Heiz- und Nebenkostensätze Sportgaststätte Merowinger Hof	6.300	5.000	2.668,82	0350	
.1433	Nebenkosten Minigolfanlage	0	100	182,53	0350	
.1497	Umsatzsteuer aus Mieten und Pachten Sportgaststätte und Sportanlagen	0	0	0,00	0350	
.1550	Umsatzsteuerrückvergütung vom Finanzamt aus Betrieb gewerblicher Art <i>s. HHSt. 5601.6410, HHSt. 5601.1555</i>	19.000	10.000	405.862,32	0340	
.1555	Vereinnahmte Umsatzsteuer aus Betrieb gewerblicher Art <i>s. HHSt. 5601.6410, HHSt. 5601.1550</i>	4.500	500	5.407,77	0340	
.1559	Zahlungen für Schadensfälle <i>Versicherungsleistungen</i>	100	100	0,00	0064	
	<b>Einnahmen</b>	<b>69.200</b>	<b>44.400</b>	<b>441.883,11</b>		
	<b>Ausgaben</b>					
.4140	Entlohnung tariflich Beschäftigte <i>neu ab 2006: enthält bisherige HHSt. 5601.4150 (Arbeiter)</i>	44.000	44.000	40.392,39	0414	G1
.4340	Versorgungskassenbeiträge tariflich Beschäftigte <i>neu ab 2006: enthält bisherige HHSt. 5601.4350 (Arbeiter)</i>	3.700	3.700	3.381,85	0414	G1
.4440	Sozialversicherungsbeiträge tariflich Beschäftigte <i>neu ab 2006: enthält bisherige HHSt. 5601.4450 (Arbeiter)</i>	9.500	9.500	8.431,28	0414	G1
.4599	Beihilfeversicherung Beamte-Angestellte	0	0	0,00	0459	G1
.5000	Gebäude- und Grundstücksunterhalt Sportheim und Nebengebäude	50.000	90.000	7.593,66	5000	G2
.5010	Gebäudeunterhalt Gaststätte <i>Merowinger Hof</i>	5.000	5.000	3.556,69	5000	G2
.5020	Gebäudeunterhalt Wohnung <i>Pächterwohnung</i>	1.000	50.000	569,60	5000	G2
.5030	Gebäude- und Grundstücksunterhalt Minigolfanlage	0	500	90,48	5000	G2
.5050	Gebäude- und Grundstücksunterhalt Ursel-Rechenmacher-Haus <i>Florianstraße 22-24</i>	62.000	30.000	32.573,26	5000	G2

Gemeinde 0 Gemeinde Kirchheim b. München  
 Einzelplan 5 Gesundheit, Sport, Erholung  
 Abschnitt 56 Eigene Sportstätten  
 U-Abschnitt 5601 Sportanlage -1- Florianstraße 26, 22-24

Haushaltsstelle		Haushaltsansatz		Ergebnis der Jahresrechnung	Erläuterungen	
Nr.	Bezeichnung	2021	2020	2019	Sonst.	
		EUR	EUR	EUR	Amt	DVM Vermerk
1	2	3	4	5	6	
.5100	Unterhalt.: sonst. unbewegl. Vermögen	50.000	80.000	33.816,87	5000	G2
.5110	Unterhalt Freiflächen Minigolfanlage	0	0	641,15	5000	G2
.5200	Verwaltungs- und Zweckausstattung	200	300	872,22	5601	G3
.5310	Leasingkosten Kaffeemaschine	-----	0	0,00	5601	G4
.5400	Allgemeine Bewirtschaftung Grundstücke und Gebäude - Sportanlage	900	1.000	5.681,86	0054	G5
.5401	Sonstige Bewirtschaftung Ursel-Rechenmacher-Haus	15.500	17.000	20.646,93	0054	G5
.5410	Grundsteuer B - Minigolfanlage	300	300	225,48	0350	
.5411	Grundsteuer B - Wohnung Florianstr. 26	800	800	713,52	0350	
.5420	Heizungskosten - Florianstraße 26	7.000	8.000	6.473,24	0054	G5
.5421	Heizungskosten Ursel-Rechenmacher-Haus	11.000	12.000	11.432,54	0054	G5
.5430	Reinigungskosten - Florianstraße 26	0	0	0,00	0054	G5
.5431	Reinigungskosten Ursel-Rechenmacher-Haus	0	0	0,00	0054	G5
.5440	Strombezugskosten Sportanlage	4.500	5.000	2.074,83	0054	G5
.5441	Strombezugskosten Ursel-Rechenmacher-Haus	1.200	1.500	237,41	0054	G5
.5450	Wasserversorgung - Entwässerung Sport- u. Tennisanlage	1.500	2.000	1.252,37	0054	G5
.5451	Wasserversorgung Minigolfanlage	0	300	136,10	0054	G5
.5452	Wasserversorgung - Abwassergebühren Tennisanlage Florianstraße 28	500	600	-116,15	0054	G5
.5453	Wasserversorgung - Abwassergebühren Ursel-Rechenmacher-Haus	2.700	3.000	1.751,30	0054	G5
.5460	Versicherungen für Gebäude, Grundstücke u.ä.	4.100	3.900	3.749,15	0064	G5
.5490	sonst. Bewirtschaft. von Grundstück u. Gebäude - Merowinger Hof u. Sportanlage <i>Spermmüllentsorgung</i>	200	300	74,00	0350	G5
.5500	Haltung von Fahrzeugen (Dienstfahrzeug)	4.000	3.500	3.619,62	0064	G6
.6400	Steuern, Versicherungen, Schadensfälle, Leistungen bei nichtversicherten Schäden	200	200	168,97	0064	G11
.6410	Umsatzsteuer - Zahllast aus Betrieb gewerblicher Art	40.000	50.000	23.899,27	0340	
.6520	Post- und Fernmeldegebühren, AZDBS	0	0	0,00	0601	G14
	<b>Ausgaben</b>	<b>319.800</b>	<b>422.400</b>	<b>213.939,89</b>		
	<b>UAB 5601 Zu-/Überschuss</b>	<b>-250.600</b>	<b>-378.000</b>	<b>227.943,22</b>		

Gemeinde 0 Gemeinde Kirchheim b. München  
 Einzelplan 5 Gesundheit, Sport, Erholung  
 Abschnitt 56 Eigene Sportstätten  
 U-Abschnitt 5603 Sportanlage -3- Tennisanlagen Gewerbegebiet Kirchheim Ost

Haushaltsstelle		Haushaltsansatz		Ergebnis der Jahresrechnung	Erläuterungen
Nr.	Bezeichnung	2021	2020	2019	Sonst. Amt DVM Vermerk
1	2	3	4	5	6
		EUR	EUR	EUR	
	<b>Einnahmen</b>				
.1400	Mieten und Pachten <i>TC 83 und Tennisfreunde Kirchheim-Heimstetten</i>	1.700	3.300	3.308,38	0350
.1550	Umsatzsteuerrückvergütung vom Finanzamt aus Betrieb gewerblicher Art <i>s. HHSt. 5603.6410, HHSt. 5603.1555</i>	0	0	15.720,39	0340
.1555	Vereinnahmte Umsatzsteuer aus Betrieb gewerblicher Art <i>s. HHSt. 5603.6410, HHSt. 5603.1550</i>	300	0	0,00	0340
	<b>Einnahmen</b>	<b>2.000</b>	<b>3.300</b>	<b>19.028,77</b>	
	<b>Ausgaben</b>				
.5450	Wasserversorgung - Abwasserentsorgung Tennisplätze Henschelring	1.400	1.500	1.471,36	0054 G5
.6410	Umsatzsteuer	300	100	1.126,35	0340
.7000	Zuschüsse für lfd. Zwecke an Tennis- vereine	0	0	0,00	5603
	<b>Ausgaben</b>	<b>1.700</b>	<b>1.600</b>	<b>2.597,71</b>	
	<b>UAB 5603 Zu-/Überschuss</b>	<b>300</b>	<b>1.700</b>	<b>16.431,06</b>	



Gemeinde 0 Gemeinde Kirchheim b. München  
 Einzelplan 5 Gesundheit, Sport, Erholung  
 Abschnitt 56 Eigene Sportstätten  
 U-Abschnitt 5604 Sportanlage -4- SVH Am Sportpark 2

Haushaltsstelle		Haushaltsansatz		Ergebnis der Jahresrechnung	Erläuterungen
Nr.	Bezeichnung	2021	2020	2019	Sonst. Amt DVM Vermerk
1	2	EUR	EUR	EUR	6
	<b>Einnahmen</b>				
.1401	Nutzungsentschädigung Sportanlage	36.300	20.000	10.158,78	0350
.1410	Mieten: Pächter- und Hausmeisterwohnung Am Sportpark 2 a <i>derzeit nur Hausmeisterwohnung (Stand Mitte 2015)</i>	9.600	9.600	9.660,00	0350
.1416	Miete für gewerbliche Räume - Sportgaststätte Zum Kelten	0	15.700	15.708,00	0350
.1431	Heiz- und Nebenkostensätze Wohnungen Hausmeister und Pächter Am Sportpark 2 a	1.800	1.800	1.848,00	0350
.1432	Heiz- und Nebenkostensätze Sportgaststätte Zum Kelten	0	3.500	3.570,00	0350
.1497	Umsatzsteuer aus Mieten und Pachten Sportgaststätte und Sportanlage	-----	0	0,00	0340
.1550	Umsatzsteuerrückvergütung vom Finanzamt aus Betrieb gewerblicher Art <i>s. HHSt. 5604.6410, HHSt. 5604.1555</i>	62.000	10.000	79.825,56	0340
.1555	Vereinnahmte Umsatzsteuer aus Betrieb gewerblicher Art <i>Ausgaben s. HHSt. 5604.6410; s. auch HHSt. 5604.1550</i>	6.800	4.000	1.930,16	0340
.1559	Zahlungen für Schadensfälle <i>Versicherungsleistungen</i>	0	500	1.436,00	0064
	<b>Einnahmen</b>	<b>116.500</b>	<b>65.100</b>	<b>124.136,50</b>	
	<b>Ausgaben</b>				
.4140	Entlohnung tariflich Beschäftigte <i>neu ab 2006: enthält bisherige HHSt. 5604.4150 (Arbeiter)</i>	0	0	40.029,62	0414 G1
.4340	Versorgungskassenbeitrag tariflich Beschäftigte <i>neu ab 2006: enthält bisherige HHSt. 5604.4350 (Arbeiter)</i>	0	0	3.395,33	0414 G1
.4440	Sozialversicherungsbeitrag tariflich Beschäftigte <i>neu ab 2006: enthält bisherige HHSt. 5604.4450 (Arbeiter)</i>	0	0	8.359,56	0414 G1
.5000	Gebäude- und Grundstücksunterhalt Sportheim und Nebengebäude	0	30.000	67.016,39	5000 G2
.5010	Gebäudeunterhalt Gaststätte Zum Kelten und Kiosk <i>Zum Kelten</i>	0	20.000	4.613,95	5000 G2
.5020	Gebäudeunterhalt Wohnungen Sportanlage Heimstetten, Am Sportpark 2a <i>Pächterwohnung, (Hausmeisterwohnung - jetzt Wichtelburg)</i>	1.800	2.000	0,00	5000 G2
.5100	Unterhalt: sonst. unbewegl. Vermögen	0	100.000	100.265,90	5000 G2
.5200	Verwaltungs- und Zweckausstattung	0	400	821,27	5604
.5340	Leasingkosten Mehrzweckfahrzeug	0	6.000	5.904,00	5000
.5400	Allgemeine Bewirtschaftung Grundstücke und Gebäude - Sportanlage <i>* Sportverein: Gebäude und Freiflächen * Gaststätte (0 €) * Wohnungen (0 €)</i>	0	1.600	6.634,12	0054 G5

Gemeinde 0 Gemeinde Kirchheim b. München  
 Einzelplan 5 Gesundheit, Sport, Erholung  
 Abschnitt 56 Eigene Sportstätten  
 U-Abschnitt 5604 Sportanlage -4- SVH Am Sportpark 2

Haushaltsstelle		Haushaltsansatz		Ergebnis der Jahresrechnung	Erläuterungen
Nr.	Bezeichnung	2021	2020	2019	Sonst. Amt DVM Vermerk
1	2	3	4	5	6
		EUR	EUR	EUR	
.5410	Grundsteuer B	0	600	525,11	0350
.5420	Heizungskosten <i>Gaststätte, (bisher: Wohnung), Sportbereich (Umkleiden)</i>	0	15.000	12.066,45	0054 G5
.5430	Reinigungskosten <i>Sportbereich</i>	0	0	0,00	0054 G5
.5440	Strombezugskosten Sportanlage und Sportheim	16.000	18.000	-1.589,58	0054 G5
.5450	Wasserversorgung - Abwasserentsorgung	27.000	30.000	41.709,41	0054 G5
.5460	Versicherungen für Gebäude und Grundstücke	1.900	1.800	1.579,04	0064 G5
.5490	sonstige Bewirtschaftung Müllgebühren Sportanlage	0	7.000	6.600,00	0350 G5
.5500	Haltung von Fahrzeugen (Dienstfahrzeug)	0	3.000	3.031,08	0064 G6
.6400	Steuern, Versicherungen, Schadensfälle, Leistungen bei nichtversicherten Schäden	200	200	125,91	0064 G11
.6410	Umsatzsteuer - Zahllast aus Betrieb gewerblicher Art	36.000	30.000	40.816,93	0340
.6520	Post- und Fernmeldegebühren, AZDBS	0	0	257,24	0601 G14
.6780	Kostenerstattungen an SVH <i>falls Generalpacht- sowie Bewirtschaftungsvertrag ab 2021: Erstattung an SVH, der mit Betrieb und Bewirtschaftung der Sportanlage alle laufenden Kosten übernimmt</i>	290.000	8.000	12.485,00	0350
	<b>Ausgaben</b>	<b>372.900</b>	<b>273.600</b>	<b>354.646,73</b>	
	<b>UAB 5604 Zu-/Überschuss</b>	<b>-256.400</b>	<b>-208.500</b>	<b>-230.510,23</b>	
	<b>Einnahmen</b>	<b>187.700</b>	<b>112.800</b>	<b>585.048,38</b>	
	<b>Ausgaben</b>	<b>694.400</b>	<b>697.800</b>	<b>571.184,33</b>	
	<b>AB 56 Zu-/Überschuss</b>	<b>-506.700</b>	<b>-585.000</b>	<b>13.864,05</b>	

Gemeinde 0 Gemeinde Kirchheim b. München  
 Einzelplan 5 Gesundheit, Sport, Erholung  
 Abschnitt 58 Park- und Gartenanlagen  
 U-Abschnitt 5800 Parkanlagen, Öffentliche Grünflächen

Haushaltsstelle		Haushaltsansatz		Ergebnis der Jahresrechnung	Erläuterungen
Nr.	Bezeichnung	2021	2020	2019	Sonst. Amt DVM Vermerk
1	2	EUR	EUR	EUR	6
	<b>Einnahmen</b>				
.1549	Sonstige Kostenersätze <i>Ausgaben s. HHSt. 5800.5165</i>	500	500	0,00	0115
.1580	Ausgleichszahlung für Ersatzpflanzung (gem. Bebauungsplan)	2.000	2.000	0,00	0115
.1599	Rückzahlungen v. Zahl. lfd. Art. d.v.d. Ausg. n. mehr abges. werden können	0	0	0,00	0300
.1770	Spenden, Schenkungen <i>auch: Patenschaft Sitzbänke, Baumspenden</i>	500	1.000	1.575,00	0300
	<b>Einnahmen</b>	<b>3.000</b>	<b>3.500</b>	<b>1.575,00</b>	
	<b>Ausgaben</b>				
.4140	Entlohnung tariflich Beschäftigte <i>neu ab 2006: enthält auch bisherige HHSt. 5800.4150 (Arbeiter)</i>	360.000	310.000	294.246,59	0414 G1
.4340	Versorgungskassenbeitrag tariflich Beschäftigte <i>neu ab 2006: enthält auch bisherige HHSt. 5800.4350 (Arbeiter)</i>	29.000	26.000	24.349,15	0414 G1
.4440	Sozialversicherungsbeitrag tariflich Beschäftigte <i>neu ab 2006: enthält auch bisherige HHSt. 5800.4450 (Arbeiter)</i>	75.000	65.000	62.691,25	0414 G1
.4599	Beihilfeversicherung Beamte-Angestellte	500	500	410,88	0459 G1
.5165	Unterhalt: Grünanlagen u. ähnl. Blumenbeete (+ Baum-Budget)	50.000	55.000	20.411,31	6300 G2
.6351	Fremdwasserbezug	100	200	38,52	5800 G10
.6360	Kompostiergut	9.000	10.000	6.421,43	0072 G10
.7180	Zuschüsse an Siedlervereine <i>Für Eigenarbeiten erhalten Vereine 50% Zuschuss; früher unter HHSt. 5800.7170</i>	0	3.500	6.252,17	0095
	<b>Ausgaben</b>	<b>523.600</b>	<b>470.200</b>	<b>414.821,30</b>	
	<b>UAB 5800 Zu-/Überschuss</b>	<b>-520.600</b>	<b>-466.700</b>	<b>-413.246,30</b>	
	<b>Einnahmen</b>	<b>3.000</b>	<b>3.500</b>	<b>1.575,00</b>	
	<b>Ausgaben</b>	<b>523.600</b>	<b>470.200</b>	<b>414.821,30</b>	
	<b>AB 58 Zu-/Überschuss</b>	<b>-520.600</b>	<b>-466.700</b>	<b>-413.246,30</b>	

Gemeinde 0 Gemeinde Kirchheim b. München  
 Einzelplan 5 Gesundheit, Sport, Erholung  
 Abschnitt 59 Sonstige Erholungseinrichtungen  
 U-Abschnitt 5900 Landesgartenschau

Haushaltsstelle		Haushaltsansatz		Ergebnis der Jahresrechnung	Erläuterungen
Nr.	Bezeichnung	2021	2020	2019	Sonst. Amt DVM Vermerk
1	2	3	4	5	6
		EUR	EUR	EUR	
	<b>Einnahmen</b>				
.1660	Rückerstattung aus Einnahmen	0	-----	-----	5900
	Durchführung LGS				
	<i>Ausgaben s. HHSt. 5900.7180</i>				
	<b>Einnahmen</b>	<b>0</b>	<b>0</b>	<b>0,00</b>	
	<b>Ausgaben</b>				
.6500	Geschäftsausgaben	0	0	0,00	5900
.7180	Betriebskostenzuschüsse	360.000	300.000	52.160,84	5900
	<b>Ausgaben</b>	<b>360.000</b>	<b>300.000</b>	<b>52.160,84</b>	
	<b>UAB 5900 Zu-/Überschuss</b>	<b>-360.000</b>	<b>-300.000</b>	<b>-52.160,84</b>	

Gemeinde 0 Gemeinde Kirchheim b. München  
 Einzelplan 5 Gesundheit, Sport, Erholung  
 Abschnitt 59 Sonstige Erholungseinrichtungen  
 U-Abschnitt 5931 Naherholungsgebiet Heimstettner See

Haushaltsstelle		Haushaltsansatz		Ergebnis der Jahresrechnung	Erläuterungen
Nr.	Bezeichnung	2021	2020	2019	Sonst. Amt DVM Vermerk
		EUR	EUR	EUR	
1	2	3	4	5	6
	<b>Einnahmen</b>				
	<b>Einnahmen</b>	0	0	0,00	
	<b>Ausgaben</b>				
.6610	Mitgliedsbeiträge an Verbände, Vereine und dgl.	3.400	3.400	3.342,56	0115 G15
	<b>Ausgaben</b>	3.400	3.400	3.342,56	
	<b>UAB 5931 Zu-/Überschuss</b>	-3.400	-3.400	-3.342,56	
	<b>Einnahmen</b>	0	0	0,00	
	<b>Ausgaben</b>	363.400	303.400	55.503,40	
	<b>AB 59 Zu-/Überschuss</b>	-363.400	-303.400	-55.503,40	
	<b>Einnahmen</b>	190.700	116.300	586.623,38	
	<b>Ausgaben</b>	1.679.400	1.593.400	1.108.042,53	
	<b>EP 5 Zu-/Überschuss</b>	-1.488.700	-1.477.100	-521.419,15	

Gemeinde 0 Gemeinde Kirchheim b. München  
 Einzelplan 6 Bau- und Wohnungswesen, Verkehr  
 Abschnitt 60 Bauverwaltung  
 U-Abschnitt 6000 Allgemeine Bauverwaltung

Haushaltsstelle		Haushaltsansatz		Ergebnis der Jahresrechnung	Erläuterungen
Nr.	Bezeichnung	2021	2020	2019	Sonst. Amt DVM Vermerk
1	2	EUR	EUR	EUR	6
	<b>Einnahmen</b>				
.1500	Rückzahlungen v. Ausgaben, die nicht mehr abgesetzt werden können	0	0	0,00	0300
.1550	Zahlungen für Schadensfälle	0	0	-----	0064
.1680	Erstattungen von Ausgaben des Verwaltungshaushalts von übrigen Bereichen	0	0	455,91	0004
.1760	Zuweisungen der Bundesanstalt für Arbeit für Maßnahmen zur Arbeitsbeschaffung <i>Erstattung von Leistungen nach § 4 Altersteilzeitgesetz</i>	0	0	0,00	0004
	<b>Einnahmen</b>	<b>0</b>	<b>0</b>	<b>455,91</b>	
	<b>Ausgaben</b>				
.4100	Beamtenbezüge	0	52.000	50.065,03	0041 G1
.4110	Rücklagebetrag aus den Dienstbezügen	0	0	0,00	0041 G1
.4140	Entlohnung tariflich Beschäftigte	1.050.000	925.000	738.159,56	0414 G1
.4210	Rücklagebetrag aus den Versorgungsleistungen	0	0	0,00	0041 G1
.4300	Versorgungskassenbeiträge Beamte	0	22.000	21.069,62	0041 G1
.4301	Versorgungskassenbeiträge Ruhestandsbeamte	23.000	0	0,00	0041 G1
.4340	Versorgungskassenbeiträge tariflich Beschäftigte	85.000	77.000	60.184,25	0414 G1
.4440	Sozialversicherungsbeiträge tariflich Beschäftigte	215.000	186.000	145.768,27	0414 G1
.4599	Beihilfeversicherung Beamte-Angestellte	13.000	13.000	11.748,00	0459 G1
.5200	Verwaltungs- und Zweckausstattung	1.300	1.500	413,74	6000 G3
.5310	Leasingkosten - Dienstfahrzeug Bauamt	8.500	8.500	8.453,06	0200 G4
.5400	Bewirtschaftungskosten allgemein	4.000	4.000	316,38	0054 G5
.5440	Stromkosten	2.000	2.000	396,44	0054 G5
.5500	Haltung von Fahrzeugen (Dienstfahrzeug)	10.000	10.000	5.724,26	6000 G6
.5620	Aus- und Fortbildung, Schulung <i>ab 2017: enthält alle Fortbildungskosten einschl. Reisekosten der Abteilung 3; incl. bisherige HHSt. 7710.5620 (500 € pro MA)</i>	18.900	21.000	26.660,71	6000 G21
.6500	Bürobedarf <i>bisher unter 6100.6500</i>	400	500	312,30	6000 G12
.6510	Bücher und Zeitschriften u. ähnl. <i>bis 2020: s. HHSt. 6100.6510</i>	5.000	-----	-----	6000 G13
.6550	Sachverständigenkosten Bestandsaufnahme gemeindliche Gebäude	5.000	0	0,00	6000 G30
	<b>Ausgaben</b>	<b>1.441.100</b>	<b>1.322.500</b>	<b>1.069.271,62</b>	
	<b>UAB 6000 Zu-/Überschuss</b>	<b>-1.441.100</b>	<b>-1.322.500</b>	<b>-1.068.815,71</b>	
	<b>Einnahmen</b>	<b>0</b>	<b>0</b>	<b>455,91</b>	
	<b>Ausgaben</b>	<b>1.441.100</b>	<b>1.322.500</b>	<b>1.069.271,62</b>	
	<b>AB 60 Zu-/Überschuss</b>	<b>-1.441.100</b>	<b>-1.322.500</b>	<b>-1.068.815,71</b>	

Gemeinde 0 Gemeinde Kirchheim b. München  
 Einzelplan 6 Bau- und Wohnungswesen, Verkehr  
 Abschnitt 61 Städtebauliche Planung, Städtebauförderung, Vermessung, Bauordnung  
 U-Abschnitt 6100 Orts- u. Regionalplanung, Gutachterkosten, Vermessungsaufgaben

Haushaltsstelle		Haushaltsansatz		Ergebnis der Jahresrechnung	Erläuterungen
Nr.	Bezeichnung	2021	2020	2019	Sonst. Amt DVM Vermerk
		EUR	EUR	EUR	
1	2	3	4	5	6
	<b>Einnahmen</b>				
.1000	Verwaltungsgebühren (Vorkaufsrecht)	1.500	1.000	1.066,00	6000
.1300	Verkaufserlöse (LV)	1.000	1.000	680,00	6000
.1549	sonst. Kostenersätze	700	700	1.090,34	6000
.1599	Rückzahlungen v. Zahl. lfd. Art, die von d. Ausg. n. mehr abgesetzt werden können	0	0	0,00	6000
.1680	Erstattung Planungs- und Gutachterkosten s. HHSt. 6100.6550, 6100.6555	100.000	120.000	2.073,20	6000
.1710	Zuweisungen für lfd. Zwecke vom Land	0	0	0,00	0360
.2600	Einnahmen aus SV KH 2030: Sonstige Kostenerstattungen: Planungskosten etc.	3.380.000	3.250.000	2.007.797,05	6100
.2630	Städtebauförderung - laufende Sanierung- Beratung und Betreuung	0	0	0,00	6000
	<b>Einnahmen</b>	<b>3.483.200</b>	<b>3.372.700</b>	<b>2.012.706,59</b>	
	<b>Ausgaben</b>				
.5320	Mieten f. Maschinen u. Geräte (Kopierer) <i>neu ab Mitte 2007: Miete und Wartung für Kopierer Bauamt (Wartung bisher unter HHSt. 6100.5200) nicht mehr getrennt ausgewiesen (Full-Service-Vertrag für Kopierer)</i>	1.600	2.500	1.564,64	0601 G4
.6510	Bücher, Zeitschriften u. ähnl. <i>ab 2021: s. HHSt. 6000.6510, hier nur Bauleitplanung</i>	1.000	10.000	12.807,35	6000 G13
.6550	Sachverständigenkosten	100.000	80.000	87.646,85	6000 G30
.6552	Sachverständigenkosten Ortsentwicklung	75.000	200.000	510.070,06	6000 G30
.6555	Planungskosten, Bebauungspl. u. ähnl. soweit n. Gr. 94ff <i>reine Planungskosten - anwaltschaftl. Vertretung und Verträge sind hier nicht enthalten</i>	150.000	250.000	78.609,25	6000 G30
.6557	Planungskosten Ortsentwicklung	50.000	100.000	359.330,49	6000 G30
.6610	Mitgliedsbeiträge an Verbände, Vereine und dgl.	6.000	6.000	5.913,76	6000 G15
.8410	Städtebauförderung - laufende Sanierung- Beratung und Betreuung	0	0	0,00	6000
	<b>Ausgaben</b>	<b>383.600</b>	<b>648.500</b>	<b>1.055.942,40</b>	
	<b>UAB 6100 Zu-/Überschuss</b>	<b>3.099.600</b>	<b>2.724.200</b>	<b>956.764,19</b>	
	<b>Einnahmen</b>	<b>3.483.200</b>	<b>3.372.700</b>	<b>2.012.706,59</b>	
	<b>Ausgaben</b>	<b>383.600</b>	<b>648.500</b>	<b>1.055.942,40</b>	
	<b>AB 61 Zu-/Überschuss</b>	<b>3.099.600</b>	<b>2.724.200</b>	<b>956.764,19</b>	

Gemeinde 0 Gemeinde Kirchheim b. München  
 Einzelplan 6 Bau- und Wohnungswesen, Verkehr  
 Abschnitt 62 Wohnungsbauförderung und Wohnungsfürsorge  
 U-Abschnitt 6202 Wohnungsbauförderung f. eigenes Personal

Haushaltsstelle		Haushaltsansatz		Ergebnis der Jahresrechnung	Erläuterungen
Nr.	Bezeichnung	2021	2020	2019	Sonst. Amt DVM Vermerk
		EUR	EUR	EUR	
1	2	3	4	5	6
	<b>Einnahmen</b>				
.2080	Zinseinnahmen aus Arbeitgeberdarlehen <i>bisher unter HHSt. 9100.2080</i>	0	0	3,20	0300
	<b>Einnahmen</b>	0	0	3,20	
	<b>Ausgaben</b>				
	<b>Ausgaben</b>	0	0	0,00	
	UAB 6202 <b>Zu-/Überschuss</b>	0	0	3,20	
	<b>Einnahmen</b>	0	0	3,20	
	<b>Ausgaben</b>	0	0	0,00	
	AB 62 <b>Zu-/Überschuss</b>	0	0	3,20	



Gemeinde 0 Gemeinde Kirchheim b. München  
 Einzelplan 6 Bau- und Wohnungswesen, Verkehr  
 Abschnitt 63 Gemeindestraßen, Wege, Brücken, Allgemeiner Tiefbau  
 U-Abschnitt 6300 Gemeindestraßen allgemein

Haushaltsstelle		Haushaltsansatz		Ergebnis der Jahresrechnung	Erläuterungen
Nr.	Bezeichnung	2021	2020	2019	Sonst. Amt DVM Vermerk
1	2	EUR	EUR	EUR	6
	<b>Einnahmen</b>				
.1100	Benutzungsgebühren u. ähnliche Entgelte - Sondernutzungsgebühr - <i>Postablagekästen</i> <i>s. auch HHSt. 0300.1500</i>	3.500	3.500	1.200,00	6300
.1599	Vermischte Einnahmen <i>Ersatz für Beschädigungen; Einnahmen aus Rechnungen für</i> <i>Hausnummernschilder (s. HHSt. 6300.5134) und Beschädigung</i> <i>Verkehrszeichen</i> <i>auch: Spenden</i>	1.000	2.000	974,37	6300
.1715	Zuweisungen f. lfd. Zwecke - Kommunalen Anteil a.d. Kfz-Steuer - Art. 13 a FAG	230.000	230.000	230.400,00	0300
	<b>Einnahmen</b>	<b>234.500</b>	<b>235.500</b>	<b>232.574,37</b>	
	<b>Ausgaben</b>				
.4140	Entlohnung tariflich Beschäftigte <i>neu ab 2006: enthält auch bisherige HHSt. 6300.4150 (Arbeiter)</i>	240.000	225.000	209.021,07	0414 G1
.4340	Versorgungskassenbeitrag tariflich Beschäftigte <i>neu ab 2006: enthält auch bisherige HHSt. 6300.4350 (Arbeiter)</i>	20.000	19.000	17.488,00	0414 G1
.4440	Sozialversicherungsbeitrag tariflich Beschäftigte <i>neu ab 2006: enthält auch bisherige HHSt. 6300.4450 (Arbeiter)</i>	52.000	47.000	43.288,31	0414 G1
.4599	Beihilfeversicherung Beamte-Angestellte	100	100	30,96	0459 G1
.5131	Unterhalt: Straßen, Wege u. ähnl. <i>incl. Straßenbegleitgrün</i>	100.000	200.000	203.952,14	6300 G2
.5132	Unterhalt Straßenentwässerung	40.000	40.000	43.268,40	6300 G2
.5134	Unterhalt: Verkehrssicherungsanlagen, Verkehrszeichen, Markierungen u.ä.	70.000	70.000	71.668,80	6300 G2
.5135	Unterhalt: Winterdienst <i>Material: Salz, (z. T. Splitt)</i>	30.000	40.000	37.071,66	6300 G2
.6200	Sonstige Ausgaben AGFK Radverkehr <i>s. auch HHSt. 6300.9520</i>	10.000	10.000	14.630,08	6300
.6300	Vergütungen an Dritte - MVG Mietradsystem	10.000	7.600	0,00	6300
.6342	Stromverbrauch für Betriebszwecke, Ampelanlagen u. ä.	6.500	5.000	2.968,66	6300 G10
.6362	Fremdvergabe Winterdienst	8.000	0	12.733,60	6300
	<b>Ausgaben</b>	<b>586.600</b>	<b>663.700</b>	<b>656.121,68</b>	
	<b>UAB 6300 Zu-/Überschuss</b>	<b>-352.100</b>	<b>-428.200</b>	<b>-423.547,31</b>	
	<b>Einnahmen</b>	<b>234.500</b>	<b>235.500</b>	<b>232.574,37</b>	
	<b>Ausgaben</b>	<b>586.600</b>	<b>663.700</b>	<b>656.121,68</b>	
	<b>AB 63 Zu-/Überschuss</b>	<b>-352.100</b>	<b>-428.200</b>	<b>-423.547,31</b>	

Gemeinde 0 Gemeinde Kirchheim b. München  
 Einzelplan 6 Bau- und Wohnungswesen, Verkehr  
 Abschnitt 67 Straßenbeleuchtung und -reinigung  
 U-Abschnitt 6700 Straßenbeleuchtung - Bau, Unterhaltung und Betrieb

Haushaltsstelle		Haushaltsansatz		Ergebnis der Jahresrechnung	Erläuterungen
Nr.	Bezeichnung	2021	2020	2019	Sonst. Amt DVM Vermerk
		EUR	EUR	EUR	
1	2	3	4	5	6
	<b>Einnahmen</b>				
	<b>Einnahmen</b>	<b>0</b>	<b>0</b>	<b>0,00</b>	
	<b>Ausgaben</b>				
.4140	Entlohnung tariflich Beschäftigte <i>neu ab 2006: enthält bisherige HHSt. 6700.4150 (Arbeiter)</i>	10.000	10.000	4.957,16	0414 G1
.4340	Versorgungskassenbeitrag tariflich Beschäftigte <i>neu ab 2006: enthält bisherige HHSt. 6700.4350 (Arbeiter)</i>	900	900	396,97	0414 G1
.4440	Sozialversicherungsbeiträge tariflich Beschäftigte <i>neu ab 2006: enthält bisherige HHSt. 6700.4450 (Arbeiter)</i>	2.000	2.000	984,07	0414 G1
.4599	Beihilfeversicherung Beamte-Angestellte	0	0	0,00	0459 G1
.5100	Unterhalt: Straßenbeleuchtung <i>bisher unter 6700.6342</i>	60.000	70.000	57.540,94	6300 G2
.6342	Stromverbrauch für Straßenbeleuchtung <i>ab 01.01.12: neuer Stromanbieter: Ökostrom von Energieversorgung Ottobrunn; ab 2014: wieder E.ON</i>	160.000	140.000	128.859,75	6300 G10
	<b>Ausgaben</b>	<b>232.900</b>	<b>222.900</b>	<b>192.738,89</b>	
	<b>UAB 6700 Zu-/Überschuss</b>	<b>-232.900</b>	<b>-222.900</b>	<b>-192.738,89</b>	

Gemeinde 0 Gemeinde Kirchheim b. München  
 Einzelplan 6 Bau- und Wohnungswesen, Verkehr  
 Abschnitt 67 Straßenbeleuchtung und -reinigung  
 U-Abschnitt 6751 Straßenreinigung

Haushaltsstelle		Haushaltsansatz		Ergebnis der Jahresrechnung	Erläuterungen
Nr.	Bezeichnung	2021	2020	2019	Sonst. Amt DVM Vermerk
1	2	EUR	EUR	EUR	6
	<b>Einnahmen</b>	<b>0</b>	<b>0</b>	<b>0,00</b>	
	<b>Ausgaben</b>				
.4140	Entlohnung tariflich Beschäftigte <i>neu ab 2006: enthält bisherige HHSt. 6751.4150 (Arbeiter)</i>	85.000	79.000	73.177,13	0414 G1
.4340	Versorgungskassenbeitrag tariflich Beschäftigte <i>neu ab 2006: enthält bisherige HHSt. 6751.4350 (Arbeiter)</i>	7.100	6.800	6.141,94	0414 G1
.4440	Sozialversicherungsbeiträge tariflich Beschäftigte <i>neu ab 2006: enthält bisherige HHSt. 6751.4450 (Arbeiter)</i>	18.000	17.000	15.224,68	0414 G1
.4599	Beihilfeversicherung Beamte-Angestellte	0	0	0,00	0459 G1
.5700	Verbrauchsmaterial f. Straßenreinigung durch Bürger <i>(Hundekot-Tüten)</i>	4.100	3.600	2.350,25	0072 G10
.6362	Straßenreinigung durch Bauhof <i>(Streugutentsorgungskosten)</i>	25.000	25.000	20.185,28	6300 G10
	<b>Ausgaben</b>	<b>139.200</b>	<b>131.400</b>	<b>117.079,28</b>	
	<b>UAB 6751 Zu-/Überschuss</b>	<b>-139.200</b>	<b>-131.400</b>	<b>-117.079,28</b>	
	<b>Einnahmen</b>	<b>0</b>	<b>0</b>	<b>0,00</b>	
	<b>Ausgaben</b>	<b>372.100</b>	<b>354.300</b>	<b>309.818,17</b>	
	<b>AB 67 Zu-/Überschuss</b>	<b>-372.100</b>	<b>-354.300</b>	<b>-309.818,17</b>	
	<b>Einnahmen</b>	<b>3.717.700</b>	<b>3.608.200</b>	<b>2.245.740,07</b>	
	<b>Ausgaben</b>	<b>2.783.400</b>	<b>2.989.000</b>	<b>3.091.153,87</b>	
	<b>EP 6 Zu-/Überschuss</b>	<b>934.300</b>	<b>619.200</b>	<b>-845.413,80</b>	

Gemeinde 0 Gemeinde Kirchheim b. München  
 Einzelplan 7 Öffentliche Einrichtungen, Wirtschaftsförderung  
 Abschnitt 72 Abfallbeseitigung  
 U-Abschnitt 7200 Mülldeponien, Altlasten

Haushaltsstelle		Haushaltsansatz		Ergebnis der Jahresrechnung	Erläuterungen
Nr.	Bezeichnung	2021	2020	2019	Sonst. Amt DVM Vermerk
		EUR	EUR	EUR	
1	2	3	4	5	6
	<b>Einnahmen</b>				
	<b>Einnahmen</b>	0	0	0,00	
	<b>Ausgaben</b>				
.6405	Beitrag zum Unterstützungsfonds nach Art. 13a Bayer. Bodenschutzgesetz	11.500	11.500	8.436,00	0072
	<b>Ausgaben</b>	11.500	11.500	8.436,00	
	<b>Zu-/Überschuss</b>	-11.500	-11.500	-8.436,00	
	<b>UAB 7200</b>				

Gemeinde **0 Gemeinde Kirchheim b. München**  
 Einzelplan **7 Öffentliche Einrichtungen, Wirtschaftsförderung**  
 Abschnitt **72 Abfallbeseitigung**  
 U-Abschnitt **7201 Müll- und Fäkalienabfuhr**

Haushaltsstelle		Haushaltsansatz		Ergebnis der Jahresrechnung	Erläuterungen	
Nr.	Bezeichnung	2021	2020	2019	Sonst.	
		EUR	EUR	EUR	Amt	DVM Vermerk
1	2	3	4	5	6	
	<b>Einnahmen</b>					
.1121	Gebühren für Abfallbeseitigung, gemeind. Abfalltüten, Vorsortiergefäße f.Biomüll	990.000	985.000	985.120,60	0072	
.1122	Gebühren Sperrmüllabgabe Wertstoffhof	42.000	40.000	43.524,50	0072	
.1123	Gebühren Sperrmüllabfuhr ü. Anforderungs- karte	1.000	1.000	1.505,00	0072	
.1300	Verkaufserlöse	0	0	0,00	0072	
.1550	Umsatzsteuerrückvergütung vom Finanzamt aus Betrieb gewerblicher Art <i>s. HHSt. 7201.6410, HHSt. 7201.1555</i>	900	10.000	44.785,67	0340	
.1555	Vereinnahmte Umsatzsteuer aus Betrieb gewerblicher Art	5.000	6.000	4.619,10	0340	
.1559	Zahlungen für Schadensfälle <i>Versicherungsleistungen</i>	0	0	4.635,89	0064	
.1670	Erstattungen von privaten Unternehmen <i>Vergütung für gesammeltes Papier; Ausgaben s. HHSt. 7201.6371</i>	160.000	160.000	96.578,43	0072	
.1671	Erstattungen durch DSD (Duales System Deutschland) <i>bisher unter HHSt. 7201.1660</i>	20.000	20.000	20.872,67	0072	
.2600	Geldstrafen, Bußgelder und ähnl.	300	300	0,00	0072	
	<b>Einnahmen</b>	<b>1.219.200</b>	<b>1.222.300</b>	<b>1.201.641,86</b>		
	<b>Ausgaben</b>					
.4100	Beamtenbezüge	0	0	0,00	0041	G1
.4110	Rücklagebetrag aus den Dienstbezügen	0	0	0,00	0041	G1
.4140	Entlohnung tariflich Beschäftigte <i>neu ab 2006: enthält auch bisherige HHSt. 7201.4150 (Arbeiter)</i>	150.000	145.000	118.613,54	0414	G1
.4300	Versorgungskassenbeitrag Beamte	0	0	0,00	0041	G1
.4340	Versorgungskassenbeitrag tariflich Beschäftigte <i>neu ab 2006: enthält auch bisherige HHSt. 7201.4350 (Arbeiter)</i>	10.000	10.000	7.729,83	0414	G1
.4440	Sozialversicherungsbeitrag tariflich Beschäftigte <i>neu ab 2006: enthält auch bisherige HHSt. 7201.4450 (Arbeiter)</i>	33.000	33.000	28.127,67	0414	G1
.4599	Beihilfeversicherung Beamte-Angestellte	100	100	30,96	0459	G1
.5000	Unterhalt d. Grundstücke u. baulichen Anlagen --- Wertstoffhof	75.000	133.000	15.925,43	5000	G2
.5100	Unterhalt Unterflurcontainer	10.000	10.000	8.695,36	0072	G2
.5200	Verwaltungs- und Zweckausstattung für Wertstoffhof	600	600	834,31	0072	G24
.5400	Bewirtschaftungskosten allgemein - Wertstoffhof	20.000	20.000	19.150,08	0054	G5
.5460	Versicherungen für Gebäude, Grundstücke u.ä.	3.200	3.100	2.923,80	0064	G5
.5500	Haltung von Fahrzeugen - Wartung, Pflege Betriebsstoffe	10.000	10.000	12.466,93	0072	G24

Gemeinde **0 Gemeinde Kirchheim b. München**  
 Einzelplan **7 Öffentliche Einrichtungen, Wirtschaftsförderung**  
 Abschnitt **72 Abfallbeseitigung**  
 U-Abschnitt **7201 Müll- und Fäkalienabfuhr**

Haushaltsstelle		Haushaltsansatz		Ergebnis der Jahresrechnung	Erläuterungen
Nr.	Bezeichnung	2021	2020	2019	Sonst. Amt DVM Vermerk
1	2	3	4	5	6
		EUR	EUR	EUR	
.5600	Dienst- und Schutzkleidung, persönliche Ausrüstungsgegenstände	1.300	1.400	1.386,08	0072
.5700	Verbrauchsmittel (Müllsäcke, Müllausweise, etc.)	4.000	4.000	2.474,47	0072 G10
.6360	Dienstleistungen durch Dritte (Müllcontainer Wertst.-Miete u.Fahrtko.)	50.000	50.000	47.813,57	0072 G19
.6361	Müllabfuhr durch Privatunternehmer (Hausmüllbeseitigung)	130.000	130.000	127.694,91	0072 G19
.6362	Wertstoffentsorgung (einschl. Miete für Spezialbehälter)	6.000	4.500	5.740,63	0072 G19
.6363	Pressmüll (= Sperrmüllbeseitigung - Holsystem)	1.500	1.500	2.142,00	0072 G19
.6364	Müllverwertung Garching, f. Container Sperrmüllabgabe Wertstoffhof	75.000	75.000	76.743,35	0072 G19
.6366	Kompostiergut Haushalte	32.000	32.000	28.626,89	0072 G19
.6367	Entsorgung von Altmetall	300	300	0,00	0072 G19
.6369	Biomülltransport durch Unternehmer	115.000	115.000	110.578,91	0072 G19
.6370	Biomüllentsorgung Kirchstockach	115.000	115.000	89.280,00	0072 G19
.6371	Altpapierentsorgung im Rahmen der DSD München - Land <i>Einnahmen s. HHSt. 7201.1670</i>	200.000	200.000	180.944,87	0072 G19
.6380	Holzcontainer Wertstoffhof	20.000	16.000	22.875,66	0072 G19
.6410	Umsatzsteuer - Zahllast aus Betrieb gewerblicher Art Wertstoffe DSD	0	12.000	9.782,84	0340
.6521	Fernmeldegebühren, AZDBS	600	700	590,04	0072 G14
.6720	Umlage an LRA München f. Aufwendungen z. Abfallwirtschaft	35.000	35.000	29.728,00	0072
.6760	Verbrennungskosten Stadt München <i>bisher unter der HHSt. 7201.6359</i>	230.000	230.000	212.372,60	0072 G19
.6790	Verwaltungskostenpauschale (Strom, Heizung, Ausstatt./ohne Mietk.)	5.000	5.000	6.450,22	0072 G19
.6801	Abschreibungen - kalkulatorische Kosten --- Wertstoffhof --- Wertstoffinseln <i>Einnahmen s. HHSt. 9100.2701</i>	65.000	65.000	63.126,21	0072
.6851	Verzinsung des Anlagekapitals --- Wertstoffhof --- Wertstoffinseln <i>Einnahmen s. HHSt. 9100.2751</i>	37.000	37.000	35.979,49	0072
	<b>Ausgaben</b>	<b>1.434.600</b>	<b>1.494.200</b>	<b>1.268.828,65</b>	
	<b>UAB 7201 Zu-/Überschuss</b>	<b>-215.400</b>	<b>-271.900</b>	<b>-67.186,79</b>	
	<b>Einnahmen</b>	<b>1.219.200</b>	<b>1.222.300</b>	<b>1.201.641,86</b>	
	<b>Ausgaben</b>	<b>1.446.100</b>	<b>1.505.700</b>	<b>1.277.264,65</b>	
	<b>AB 72 Zu-/Überschuss</b>	<b>-226.900</b>	<b>-283.400</b>	<b>-75.622,79</b>	

Gemeinde 0 Gemeinde Kirchheim b. München  
 Einzelplan 7 Öffentliche Einrichtungen, Wirtschaftsförderung  
 Abschnitt 73 Märkte  
 U-Abschnitt 7301 Wochenmärkte, Weihnachtsmärkte

Haushaltsstelle		Haushaltsansatz		Ergebnis der Jahresrechnung	Erläuterungen
Nr.	Bezeichnung	2021	2020	2019	Sonst. Amt DVM Vermerk
		EUR	EUR	EUR	
1	2	3	4	5	6
	<b>Einnahmen</b>				
.1166	Marktgeb. u. ähnl. Entgelte	3.500	3.500	3.210,00	0011
	<b>Einnahmen</b>	<b>3.500</b>	<b>3.500</b>	<b>3.210,00</b>	
	<b>Ausgaben</b>				
.5400	Bewirt. Grundstücke, für Wochenmarkt	3.000	3.000	2.557,47	0054 G5
	<b>Ausgaben</b>	<b>3.000</b>	<b>3.000</b>	<b>2.557,47</b>	
	<b>UAB 7301 Zu-/Überschuss</b>	<b>500</b>	<b>500</b>	<b>652,53</b>	
	<b>Einnahmen</b>	<b>3.500</b>	<b>3.500</b>	<b>3.210,00</b>	
	<b>Ausgaben</b>	<b>3.000</b>	<b>3.000</b>	<b>2.557,47</b>	
	<b>AB 73 Zu-/Überschuss</b>	<b>500</b>	<b>500</b>	<b>652,53</b>	

Gemeinde 0 Gemeinde Kirchheim b. München  
 Einzelplan 7 Öffentliche Einrichtungen, Wirtschaftsförderung  
 Abschnitt 75 Bestattungswesen  
 U-Abschnitt 7500 Grabgebühren, gemeindl. Friedhöfe m. kalk. Kosten

Haushaltsstelle		Haushaltsansatz		Ergebnis der Jahresrechnung	Erläuterungen	
Nr.	Bezeichnung	2021	2020	2019	Sonst.	
1	2	3	4	5	Amt	DVM Vermerk
		EUR	EUR	EUR		
	<b>Einnahmen</b>					
.1000	allg. Verwaltungsgebühren	2.500	2.300	2.110,00		0075
.1142	Grabneukauf	37.000	35.000	36.657,36		0075
.1143	Grabnutzungsverlängerung	50.000	50.000	50.784,00		0075
.1144	Gebühren für Leichenhaus	5.000	5.000	5.340,00		0075
.1145	Gebühren für Aussegnungshalle	5.500	5.500	5.720,00		0075
.1146	Zulassung für Steinmetze	300	300	326,00		0075
.1147	Bestattungskosten	35.000	35.000	35.509,60		0075
	<i>Ausgaben s. HHSt. 7500.6300</i>					
.1148	Kauf Urnenplatte	2.000	1.500	4.298,69		0075
	<i>Ausgaben s. HHSt. 7500.6310 (Umentafelbeschriftung)</i>					
	<b>Einnahmen</b>	<b>137.300</b>	<b>134.600</b>	<b>140.745,65</b>		
	<b>Ausgaben</b>					
.4100	Beamtenbezüge	32.000	31.000	29.859,23	0041	G1
.4110	Rücklagebetrag aus den Dienstbezügen	0	300	0,00	0041	G1
.4140	Entlohnung tariflich Beschäftigte	60.000	58.000	53.468,09	0414	G1
	<i>neu ab 2006: enthält bisherige HHSt. 7500.4150 (Arbeiter)</i>					
.4300	Versorgungskassenbeitrag Beamte	20.000	19.000	17.980,13	0041	G1
.4340	Versorgungskassenbeitrag tariflich Beschäftigte	5.000	4.900	5.257,63	0414	G1
	<i>neu ab 2006: enthält auch bisherige HHSt. 7500.4350 (Arbeiter)</i>					
.4440	Sozialversicherungsbeitrag tariflich Beschäftigte	12.500	12.500	11.132,57	0414	G1
	<i>neu ab 2006: enthält auch bisherige HHSt. 7500.4450 (Arbeiter)</i>					
.4599	Beihilfeversicherung Beamte-Angestellte	10.000	9.000	8.018,80	0459	G1
.5000	Gebäude- und Grundstücksunterhalt	7.000	7.000	10.524,28	5000	G2
.5166	Unterhalt: Friedhöfe, Gräber	15.000	2.500	19.052,66	5000	G2
.5200	Verwaltungs- und Zweckausstattung für Friedhofverwaltung	700	800	352,40	0075	G3
.5400	Bewirtschaftung: Grundstücke und Gebäude (Friedhöfe)	6.000	6.000	4.907,23	0541	G5
.6300	Zahlungen an Dritte - Bestattungskosten	24.000	24.000	26.918,67		0075
	<i>Einnahme s. HHSt. 7500.1147</i>					
.6310	Zahlungen an Dritte - Urmentafelbeschriftung	2.000	2.000	4.105,50		0075
	<i>Einnahme s. HHSt. 7500.1148</i>					
.6360	Zahlungen an Dritte - Technik, Dienstleistung Außenbeschallung	1.000	1.000	923,44		0075
	<i>ab 01.11.18 für Allerheiligen</i>					
.6400	Steuern, Versicherungen, Leistungen bei nichtversicherten Schäden	100	100	32,94	0064	G11
.6510	Bücher und Zeitschriften	100	200	38,00	0075	G13
	<i>s. auch HHSt. 0501.6510</i>					
.6520	Post- und Fernmeldegebühren, AZDBS Clubtelefon (Münzapparat)	300	300	262,39	0075	G14



Gemeinde 0 Gemeinde Kirchheim b. München  
 Einzelplan 7 Öffentliche Einrichtungen, Wirtschaftsförderung  
 Abschnitt 75 Bestattungswesen  
 U-Abschnitt 7500 Grabgebühren, gemeindl. Friedhöfe m. kalk. Kosten

Haushaltsstelle		Haushaltsansatz		Ergebnis der Jahresrechnung	Erläuterungen
Nr.	Bezeichnung	2021	2020	2019	Sonst. Amt DVM Vermerk
1	2	3	4	5	6
		EUR	EUR	EUR	
.6800	Abschreibungen - Kalkulatorische Kosten --- Gemeindliche Friedhöfe <i>Einnahme unter HHSt. 9100.2700</i>	50.000	50.000	39.926,67	0300
.6850	Verzinsung des Anlagenkapitals --- Gemeindliche Friedhöfe <i>Einnahme unter HHSt. 9100.2750</i>	75.000	75.000	74.900,44	0300
	<b>Ausgaben</b>	<b>320.700</b>	<b>303.600</b>	<b>307.661,07</b>	
	<b>UAB 7500 Zu-/Überschuss</b>	<b>-183.400</b>	<b>-169.000</b>	<b>-166.915,42</b>	
	<b>Einnahmen</b>	<b>137.300</b>	<b>134.600</b>	<b>140.745,65</b>	
	<b>Ausgaben</b>	<b>320.700</b>	<b>303.600</b>	<b>307.661,07</b>	
	<b>AB 75 Zu-/Überschuss</b>	<b>-183.400</b>	<b>-169.000</b>	<b>-166.915,42</b>	

Gemeinde 0 Gemeinde Kirchheim b. München  
 Einzelplan 7 Öffentliche Einrichtungen, Wirtschaftsförderung  
 Abschnitt 76 Sonstige öffentliche Einrichtungen  
 U-Abschnitt 7601 CarSharing

Haushaltsstelle		Haushaltsansatz		Ergebnis der Jahresrechnung	Erläuterungen
Nr.	Bezeichnung	2021	2020	2019	Sonst. Amt DVM Vermerk
		EUR	EUR	EUR	
1	2	3	4	5	6
	<b>Einnahmen</b>				
.1100	Gebühr für Autoverleih	3.000	0	215,50	0200
	<b>Einnahmen</b>	<b>3.000</b>	<b>0</b>	<b>215,50</b>	
	<b>Ausgaben</b>				
.5400	Bewirtschaftungskosten allgemein (Stromkosten Ladesäulen)	1.400	1.400	1.395,41	0054 G5
.6300	Vergütungen an Dritte <i>Lautlos GmbH</i>	10.000	11.500	8.455,07	0200
	<b>Ausgaben</b>	<b>11.400</b>	<b>12.900</b>	<b>9.850,48</b>	
	<b>UAB 7601 Zu-/Überschuss</b>	<b>-8.400</b>	<b>-12.900</b>	<b>-9.634,98</b>	
	<b>Einnahmen</b>	<b>3.000</b>	<b>0</b>	<b>215,50</b>	
	<b>Ausgaben</b>	<b>11.400</b>	<b>12.900</b>	<b>9.850,48</b>	
	<b>AB 76 Zu-/Überschuss</b>	<b>-8.400</b>	<b>-12.900</b>	<b>-9.634,98</b>	

Gemeinde 0 Gemeinde Kirchheim b. München  
 Einzelplan 7 Öffentliche Einrichtungen, Wirtschaftsförderung  
 Abschnitt 77 Hilfsbetriebe der Verwaltung  
 U-Abschnitt 7710 Bauhof für Hoch- und Tiefbau

Haushaltsstelle		Haushaltsansatz		Ergebnis der Jahresrechnung	Erläuterungen
Nr.	Bezeichnung	2021	2020	2019	Sonst. Amt DVM Vermerk
1	2	3	4	5	6
		EUR	EUR	EUR	
	<b>Einnahmen</b>				
.1550	Zahlungen für Schadensfälle <i>ab 2016: auch Versicherungsleistungen</i>	0	0	100,96	0064
.1580	Vermischte Einnahmen	0	0	0,00	7710
	<b>Einnahmen</b>	<b>0</b>	<b>0</b>	<b>100,96</b>	
	<b>Ausgaben</b>				
.4140	Entlohnung tariflich Beschäftigte <i>neu ab 2006: enthält auch bisherige HHSt. 7710.4150 (Arbeiter)</i>	500.000	555.000	440.199,01	0414 G1
.4145	Winterdienstzulage tariflich Beschäftigte <i>neu ab 2006: enthält auch bisherige HHSt. 7710.4155 (Arbeiter)</i>	0	0	0,00	0414 G1
.4160	Beschäftigungsentgelte (Aushilfe für Reinigungskraft Bauhof)	-----	-----	0,00	0004 G1
.4340	Versorgungskassenbeiträge tariflich Beschäftigte <i>neu ab 2006: enthält auch bisherige HHSt. 7710.4350 (Arbeiter)</i>	40.000	57.000	37.176,03	0414 G1
.4440	Sozialversicherungsbeitrag tariflich Beschäftigte <i>neu ab 2006: enthält auch bisherige HHSt. 7710.4450 (Arbeiter)</i>	95.000	101.000	88.784,16	0414 G1
.4599	Beihilfevers., ärztl. Untersuchungen, Gesundheitsvorsorge/Sicherheitstechnik	1.000	1.000	938,22	0459 G1
.5000	Grundstücks- u. Gebäudeunterhalt Bauhof	30.000	35.000	7.469,06	5000 G2
.5200	Verwaltungs- u. Zweckausstattung Arbeitsmaterial, Geräte <i>Eigenverantwortliche Verwaltung durch den Bauhof(leiter)</i>	22.000	25.000	25.120,76	7710 G24
.5300	Mieten und Pachten - Kopiergerät - <i>für Kopierer im Bauhof</i>	1.500	1.500	1.421,85	0601 G4
.5301	Miete u. Nebenkosten für Räume einer Lagerhalle <i>Anmietung für Lagerung v.a. der Verkaufsbuden</i>	0	16.400	16.350,00	0350 G4
.5340	Leasingkosten Bauhoffahrzeuge	80.000	80.000	68.604,96	7710 G4
.5400	Bewirtschaftung: Gebäude u. Grundstück	45.000	45.000	45.203,79	0541 G5
.5500	Haltung von Fahrzeugen - Wartung, Pflege Betriebsstoffe <i>Eigenverantwortliche Verwaltung durch den Bauhof(leiter)</i>	90.000	100.000	113.106,27	7710 G24
.5510	Kfz-Versicherungen Kfz-Steuer	25.000	25.000	19.387,82	0064 G6
.5600	Dienst- und Schutzkleidung pers. Ausrüstungsgegenstände	9.000	9.000	15.043,54	7710 G24
.6400	Steuern, Versicherungen, Leistungen bei nichtversicherten Schäden <i>F, ED, LW, Stum, Elektronik (für Geschwindigkeitsmessgerät)</i>	1.400	1.400	1.286,47	0064 G11
.6510	Bücher und Zeitschriften	1.000	1.200	1.585,34	7710 G13

Gemeinde 0 Gemeinde Kirchheim b. München  
 Einzelplan 7 Öffentliche Einrichtungen, Wirtschaftsförderung  
 Abschnitt 77 Hilfsbetriebe der Verwaltung  
 U-Abschnitt 7710 Bauhof für Hoch- und Tiefbau

Haushaltsstelle		Haushaltsansatz		Ergebnis der Jahresrechnung	Erläuterungen
Nr.	Bezeichnung	2021	2020	2019	Sonst. Amt DVM Vermerk
1	2	3	4	5	6
		EUR	EUR	EUR	
.6520	Fernmeldegebühren und Wartungskosten der Fernmeldeanlage <i>Eigenverantwortliche Verwaltung durch den Bauhof(leiter)</i>	2.500	3.000	1.968,48	7710
.6550	Sachverständigen-, Gerichts- und ähnl. Kosten	0	0	0,00	0004
.6730	Erstattungen von Ausgaben des Verwaltungshaushalts an ZV	0	30.000	21.633,96	0004
	<b>Ausgaben</b>	<b>943.400</b>	<b>1.086.500</b>	<b>905.279,72</b>	
	<b>UAB 7710 Zu-/Überschuss</b>	<b>-943.400</b>	<b>-1.086.500</b>	<b>-905.178,76</b>	
	<b>Einnahmen</b>	<b>0</b>	<b>0</b>	<b>100,96</b>	
	<b>Ausgaben</b>	<b>943.400</b>	<b>1.086.500</b>	<b>905.279,72</b>	
	<b>AB 77 Zu-/Überschuss</b>	<b>-943.400</b>	<b>-1.086.500</b>	<b>-905.178,76</b>	

Gemeinde 0 Gemeinde Kirchheim b. München  
 Einzelplan 7 Öffentliche Einrichtungen, Wirtschaftsförderung  
 Abschnitt 79 Fremdenverkehr, sonstige Förderung von Wirtschaft und Verkehr  
 U-Abschnitt 7910 Förderung des Nahverkehrs

Haushaltsstelle		Haushaltsansatz		Ergebnis der Jahresrechnung	Erläuterungen	
Nr.	Bezeichnung	2021	2020	2019	Sonst.	
		EUR	EUR	EUR	Amt	DVM Vermerk
1	2	3	4	5	6	
	<b>Einnahmen</b>					
		0	0	0,00		
	<b>Ausgaben</b>					
.5000	Gebäude- und Grundstücksunterhalt	4.000	2.000	779,04	5000	G2
	- Unterhalt Bushäuschen -					
.6320	Betriebskosten DFI-Anlagen (dynam. Fahrgastinformationssysteme) s. HHSt. 7910.9520	0	-----	-----	7910	G10
.7151	Zuschuss für Bus 263 Kirchheim:Riem:Feldkirchen und zurück	0	0	0,00	7910	
.7180	Kirchheimer Ein-Euro-Ticket	17.000	21.000	26.006,20	0200	
	<b>Ausgaben</b>	<b>21.000</b>	<b>23.000</b>	<b>26.785,24</b>		
	<b>UAB 7910 Zu-/Überschuss</b>	<b>-21.000</b>	<b>-23.000</b>	<b>-26.785,24</b>		

Gemeinde 0 Gemeinde Kirchheim b. München  
 Einzelplan 7 Öffentliche Einrichtungen, Wirtschaftsförderung  
 Abschnitt 79 Fremdenverkehr, sonstige Förderung von Wirtschaft und Verkehr  
 U-Abschnitt 7915 Sonstige Förderung der Wirtschaft

Haushaltsstelle		Haushaltsansatz		Ergebnis der Jahresrechnung	Erläuterungen
Nr.	Bezeichnung	2021	2020	2019	Sonst. Amt DVM Vermerk
1	2	EUR	EUR	EUR	6
	<b>Einnahmen</b>				
.1555	Vereinnahmte Umsatzsteuer	0	0	0,00	0340
.1770	Spenden und sonstige Zuweisungen	1.000	1.000	3.785,00	7915
	<i>Ausgaben s. HHSt. 7915.6310, 7915.7000</i>				
	<b>Einnahmen</b>	<b>1.000</b>	<b>1.000</b>	<b>3.785,00</b>	
	<b>Ausgaben</b>				
.4140	Entlohnung tariflich Beschäftigte	100.000	95.000	67.573,49	0414 G1
.4160	Beschäftigungsentgelte für sonstige Veranstaltungen	200	300	0,00	7915 G1
.4340	Versorgungskassenbeitrag tariflich Beschäftigte	8.500	8.500	5.506,74	0414 G1
.4440	Sozialversicherungsbeiträge tariflich Beschäftigte	19.000	19.000	13.077,42	0414 G1
.4599	Beihilfeversicherung Beamte-Angestellte	5.000	0	0,00	0459 G1
.5200	Verwaltungs- und Zweckausstattung	100	100	0,00	7915 G3
.5300	Anmietung Räume in Sonnenallee (Bildungszentrum)	0	0	0,00	7915 G4
.5620	Aus- und Fortbildung, Schulung <i>ab 2017: enthält alle Fortbildungskosten einschl. Reisekosten des Referates für Wirtschaftsförderung (500 € pro MA)</i>	1.300	1.500	1.248,48	7915 G21
.5830	Bewirtung von Gästen	300	400	255,02	7915
.6300	Projekt Aufwertung Ortskerne	5.000	20.000	11.907,71	7915
.6310	Sonstige Veranstaltungen <i>z.B. Wirtschaftsempfang, Unternehmer-Treffen (Einnahmen s. auch 7915.1770)</i>	1.000	2.000	9.832,47	7915
.6311	Ausstellungen/Messen	0	0	0,00	7915
.6320	Öffentlichkeitsarbeit	400	500	574,17	7915
.6500	Bürobedarf	100	200	0,00	7915 G12
.6531	Sonstige Veröffentlichungen - Referat für Wirtschaftsförderung <i>in 2016 unter 0240.6532</i>	400	500	0,00	7915
.6550	Sachverständigen-, Gerichts- und ähnliche Kosten	1.500	2.000	0,00	7915
.7000	Zuschüsse Sonderprojekte	0	25.000	39.031,30	7915
.7010	Zuschüsse für Vereinigung östliche Gemeinden	0	0	0,00	7915
.7170	Zuschüsse f. lfd. Zwecke an private Unt. (Verbesserung Breitbandausbau)	0	0	0,00	7915
.7171	Zuschüsse f. lfd. Zwecke an private Unternehmen (BONUS gGmbH)	0	0	0,00	0300
	<b>Ausgaben</b>	<b>142.800</b>	<b>175.000</b>	<b>149.006,80</b>	
	<b>UAB 7915 Zu-/Überschuss</b>	<b>-141.800</b>	<b>-174.000</b>	<b>-145.221,80</b>	
	<b>Einnahmen</b>	<b>1.000</b>	<b>1.000</b>	<b>3.785,00</b>	
	<b>Ausgaben</b>	<b>163.800</b>	<b>198.000</b>	<b>175.792,04</b>	
	<b>AB 79 Zu-/Überschuss</b>	<b>-162.800</b>	<b>-197.000</b>	<b>-172.007,04</b>	

Gemeinde 0 Gemeinde Kirchheim b. München  
 Einzelplan 7 Öffentliche Einrichtungen, Wirtschaftsförderung  
 Abschnitt 79 Fremdenverkehr, sonstige Förderung von Wirtschaft und Verkehr  
 U-Abschnitt 7915 Sonstige Förderung der Wirtschaft

Haushaltsstelle		Haushaltsansatz		Ergebnis der Jahresrechnung	Erläuterungen
Nr.	Bezeichnung	2021	2020	2019	Sonst. Amt DVM Vermerk
		EUR	EUR	EUR	
1	2	3	4	5	6
	Einnahmen	1.364.000	1.361.400	1.349.698,97	
	Ausgaben	2.888.400	3.109.700	2.678.405,43	
	EP 7 Zu-/Überschuss	-1.524.400	-1.748.300	-1.328.706,46	

Gemeinde 0 Gemeinde Kirchheim b. München  
 Einzelplan 8 Wirtschaftl. Unternehmen, Allgem. Grund- und Sondervermögen  
 Abschnitt 81 Versorgungsunternehmen  
 U-Abschnitt 8100 Elektrizitätsversorgung - Konzessionsabgabe

Haushaltsstelle		Haushaltsansatz		Ergebnis der Jahresrechnung 2019 EUR	Erläuterungen  Sonst. Amt DVM Vermerk
Nr.	Bezeichnung	2021 EUR	2020 EUR		
1	2	3	4	5	6
.2200	<b>Einnahmen</b> Konzessionsabgabe	370.000	370.000	363.794,21	2200
	<b>Einnahmen</b>	370.000	370.000	363.794,21	
	<b>Ausgaben</b>	0	0	0,00	
	UAB 8100 <b>Zu-/Überschuss</b>	370.000	370.000	363.794,21	



Gemeinde 0 Gemeinde Kirchheim b. München  
 Einzelplan 8 Wirtschaftl. Unternehmen, Allgem. Grund- und Sondervermögen  
 Abschnitt 81 Versorgungsunternehmen  
 U-Abschnitt 8130 Gasversorgung - Konzessionsabgabe

Haushaltsstelle		Haushaltsansatz		Ergebnis der Jahresrechnung	Erläuterungen
Nr.	Bezeichnung	2021	2020	2019	Sonst. Amt DVM Vermerk
		EUR	EUR	EUR	
1	2	3	4	5	6
.2200	<b>Einnahmen</b> Konzessionsabgabe	40.000	40.000	40.772,60	2200
	Einnahmen	40.000	40.000	40.772,60	
	<b>Ausgaben</b>				
	Ausgaben	0	0	0,00	
	UAB 8130 Zu-/Überschuss	40.000	40.000	40.772,60	

Gemeinde 0 Gemeinde Kirchheim b. München  
 Einzelplan 8 Wirtschaftl. Unternehmen, Allgem. Grund- und Sondervermögen  
 Abschnitt 81 Versorgungsunternehmen  
 U-Abschnitt 8160 Fernwärmeversorgung

Haushaltsstelle		Haushaltsansatz		Ergebnis der Jahresrechnung	Erläuterungen
Nr.	Bezeichnung	2021	2020	2019	Sonst. Amt DVM Vermerk
		EUR	EUR	EUR	
1	2	3	4	5	6
	<b>Einnahmen</b>				
.2620	Einnahmen aus der Inanspruchnahme von Bürgschaften <i>Avalprovision i.H.v. 0,86 % der Darlehenssumme</i>	60.000	60.000	52.690,67	0300
	<b>Ausgaben</b>				
	<b>Einnahmen</b>	60.000	60.000	52.690,67	
	<b>Ausgaben</b>	0	0	0,00	
	UAB 8160 <b>Zu-/Überschuss</b>	60.000	60.000	52.690,67	
	<b>Einnahmen</b>	470.000	470.000	457.257,48	
	<b>Ausgaben</b>	0	0	0,00	
	AB 81 <b>Zu-/Überschuss</b>	470.000	470.000	457.257,48	

Gemeinde 0 Gemeinde Kirchheim b. München  
 Einzelplan 8 Wirtschaftl. Unternehmen, Allgem. Grund- und Sondervermögen  
 Abschnitt 85 Land- und forstwirtschaftliche Unternehmen  
 U-Abschnitt 8550 Bewirtschaftete Wälder, Forstwirtschaftliches Unternehmen

Haushaltsstelle		Haushaltsansatz		Ergebnis der Jahresrechnung	Erläuterungen
Nr.	Bezeichnung	2021	2020	2019	Sonst. Amt DVM Vermerk
		EUR	EUR	EUR	
1	2	3	4	5	6
	<b>Einnahmen</b>				
.1300	Erlös aus Verkauf von forstwirtschaftl. Erzeugnissen - Gemeindewald	500	500	10,00	0115
.1710	Zuweisungen f. lfd. Zwecke vom Land; Zuwendung waldbauliche Maßnahmen	1.500	1.500	3.448,84	0115
	<b>Einnahmen</b>	<b>2.000</b>	<b>2.000</b>	<b>3.458,84</b>	
	<b>Ausgaben</b>				
.5100	Pflege und Unterhalt Gemeindewald	8.000	8.000	8.075,33	0115 G2
	<b>Ausgaben</b>	<b>8.000</b>	<b>8.000</b>	<b>8.075,33</b>	
	<b>UAB 8550 Zu-/Überschuss</b>	<b>-6.000</b>	<b>-6.000</b>	<b>-4.616,49</b>	
	<b>Einnahmen</b>	<b>2.000</b>	<b>2.000</b>	<b>3.458,84</b>	
	<b>Ausgaben</b>	<b>8.000</b>	<b>8.000</b>	<b>8.075,33</b>	
	<b>AB 85 Zu-/Überschuss</b>	<b>-6.000</b>	<b>-6.000</b>	<b>-4.616,49</b>	

Gemeinde 0 Gemeinde Kirchheim b. München  
 Einzelplan 8 Wirtschaftl. Unternehmen, Allgem. Grund- und Sondervermögen  
 Abschnitt 88 Allgemeines Grundvermögen  
 U-Abschnitt 8800 Eigener Wohnungsbau, Grundstücke und grundstücksgleiche Rechte

Haushaltsstelle		Haushaltsansatz		Ergebnis der Jahresrechnung	Erläuterungen
Nr.	Bezeichnung	2021	2020	2019	Sonst. Amt DVM Vermerk
1	2	3	4	5	6
		EUR	EUR	EUR	
	<b>Einnahmen</b>				
.1400	Mieten und Pachten	45.000	58.000	57.572,23	0350
.1401	Mieten und Pachten <i>Glockenblumenstraße 7 / 3. OG (Zweckverband)</i>	0	0	0,00	0350
.1402	Mieten und Pachten Container Burschenverein am Wertstoffhof	300	300	213,87	0350
.1403	Mieten und Pachten <i>Vermietung Räumlichkeiten Bürgerhaus (z.B. Kegelclub, Betriebskostenpauschale Kleidercafe)</i>	700	700	582,00	0350
.1404	Mieten und Pachten	0	0	0,00	0350
.1405	Mieten und Pachten <i>Ausgaben s. HHSt. 8800.5305 (TG-Plätze Caramanicostr. 5)</i>	1.500	1.500	1.512,00	0350
.1406	Mieten und Pachten Erbbauzins Flst. 158, 157/4 <i>Gewerbegebiet Heimstetten, Taxetstraße</i>	30.000	0	-----	0350
.1410	Miet- u. Pachteinahmen - Jagd- und Fischereipachten (Jagdschilling)	400	300	421,31	0350
.1413	Mieten, Pachten und Nebenkosten - Am Brunnen 19 - <i>Nettoertrag aus Hausverwaltungsabrechnung</i>	33.000	33.000	-----	0350
.1420	Miete und Nebenkosten - Hauptstr. 31 <i>Nettoertrag (= Überschuss) aus Hausverwaltungsabrechnung</i>	12.000	12.000	14.645,22	0350
.1430	Miete und Nebenkosten - Rosenstr. 10 <i>Nettoertrag aus Hausverwaltungsabrechnung</i>	42.000	0	0,00	0350
.1440	Miete und Nebenkosten - Zugspitzstraße <i>Nettoertrag (= Überschuss) aus Hausverwaltungsabrechnung</i>	30.000	30.000	63.462,64	0350
.1450	Mieten und Pachten (Vereinsnutzung)	3.000	3.000	2.837,23	0350
.1460	Mieten und Pachten - Postgebäude - <i>Ausgaben s. HHSt. 8800.5360</i>	20.800	15.600	2.425,00	0350
.1470	Mieten und Pachten Erbpacht/Erbbauzins Fl.Nr 1049/147 <i>Caramanicostraße</i>	25.000	-----	-----	0350
.1480	Mieten und Pachten Erbpacht/Erbbauzins FINr. 1054/15 <i>Hausen-Süd</i>	22.000	-----	-----	0350
.1559	Zahlungen für Schadensfälle <i>Versicherungsleistungen</i>	0	2.500	-----	0064
.1710	Zuweisungen f. lfd. Zwecke vom Land (Bezirk: zur Förderung der Heimatpflege)	0	0	630,00	0300
.1780	Spenden, Schenkungen, Erbschaften übrige Bereiche	0	0	1.088,85	0300
	<b>Einnahmen</b>	<b>265.700</b>	<b>156.900</b>	<b>145.390,35</b>	

Gemeinde **0 Gemeinde Kirchheim b. München**  
 Einzelplan **8 Wirtschaftl. Unternehmen, Allgem. Grund- und Sondervermögen**  
 Abschnitt **88 Allgemeines Grundvermögen**  
 U-Abschnitt **8800 Eigener Wohnungsbau, Grundstücke und grundstücksgleiche Rechte**

Haushaltsstelle		Haushaltsansatz		Ergebnis der Jahresrechnung	Erläuterungen	
Nr.	Bezeichnung	2021	2020	2019	Sonst.	
		EUR	EUR	EUR	Amt	DVM Vermerk
1	2	3	4	5	6	
	<b>Ausgaben</b>					
.5000	Unterhalt Lärmschutzwall A 99 <i>nördl. und südl. der Räterstr. (BA I, BA II und BA III)</i>	25.000	30.000	0,00	5000	G2
.5002	Gebäude- und Grundstücksunterhalt Container Burschenverein am Wertstoffhof	4.000	5.000	2.575,02	5000	G2
.5003	Gebäude- und Grundstücksunterhalt Bonusmarkt, Am Brunnen 19	20.000	50.000	-----	6000	G2
.5006	Gebäude- und Grundstücksunterhalt Postgebäude, Pfarrer-Caspar-M-Platz 4	0	0	-----	5000	G2
.5010	Energetische Gebäudeberechnung - bauteilabhängige Energiepässe <i>auch: Schadstoffmessung</i>	3.000	3.000	0,00	5000	G2
.5020	Gebäudeunterhalt Hauptstraße 31	0	0	0,00	5000	G2
.5030	Gebäudeunterhalt Rosenstraße 10	0	0	0,00	5000	G2
.5050	Gebäudeunterhalt Zugspitzstraße 33-37	0	0	0,00	5000	G2
.5060	Gebäudeunterhalt Anwesen Feldkirchner Straße 2 - Bürgerhaus	2.500	2.500	9.128,16	5000	G2
.5100	Unterhalt: sonst. unbewegl. Vermögen <i>Meilerhaus; altes Feuerwehrhaus (Hauptstr. 7)</i>	53.000	53.000	9.279,25	5000	G2
.5150	Unterhalt und Pflege Ausgleichsflächen <i>s. HHSt. 8800.9530</i>	40.000	40.000	28.795,87	5000	G2
.5300	Mieten und Pachten <i>für Parkplatz Bürgerhaus</i>	0	3.000	3.000,00	0350	G4
.5304	Mieten und Pachten	0	0	-1.800,00	0350	G4
.5305	Mieten und Pachten Caramanicostr. 5 (TG-Plätze, Wohnungen)	1.500	1.500	0,00	0350	G4
.5310	Nutzungssicherung von Grundstücken	100	100	1,00	0350	G4
.5320	Mieten und Nebenkosten Glockenblumenstr. 7	-----	0	-37,61	0350	G4
.5360	Mieten und Pachten - Postgebäude - <i>Einnahmen s. HHSt. 8800.1460</i>	33.600	12.200	0,00	0350	G4
.5400	Bewirtschaftung Grundstück u. Gebäude, sonst. Mietwohnungen <i>u.a. Nebengebäude Meilerhaus (+ VHS)</i>	13.000	13.000	9.708,34	0541	G5
.5401	Bewirtschaftung Grundstück und Gebäude Bürgerhaus <i>inkl. VHS</i>	20.000	20.000	17.119,36	0541	G5
.5402	Bewirtschaftungskosten allgemein Container Burschenverein am Wertstoffhof	6.000	6.000	4.196,28	0541	G5
.5420	Bewirtschaftungskosten Grundstück und Gebäude - Hauptstraße 31	0	0	0,00	0541	G5
.5430	Bewirtschaftungskosten Grundstück und Gebäude - Rosenstraße 10	0	0	374,30	0541	G5

Gemeinde 0 Gemeinde Kirchheim b. München  
 Einzelplan 8 Wirtschaftl. Unternehmen, Allgem. Grund- und Sondervermögen  
 Abschnitt 88 Allgemeines Grundvermögen  
 U-Abschnitt 8800 Eigener Wohnungsbau, Grundstücke und grundstücksgleiche Rechte

Haushaltsstelle		Haushaltsansatz		Ergebnis der Jahresrechnung	Erläuterungen
Nr.	Bezeichnung	2021	2020	2019	Sonst. Amt DVM Vermerk
1	2	3	4	5	6
		EUR	EUR	EUR	
.5431	Reinigungskosten Bürgerhaus	0	0	0,00	0541 G5
.5432	Reinigungskosten Container Burschenverein am Wertstoffhof <i>Reinigung Toiletten</i>	-----	0	0,00	0054 G5
.5440	Bewirtschaftungskosten Grundstück und Gebäude - Zugspitzstraße	0	0	0,00	0541 G5
.6369	Dienstleistung Projektsteuerung Kirchheim 2030 Kommunalunternehmen LVK	155.000	150.000	131.971,00	0350
.6400	Steuern, Versicherungen, Leistungen bei nichtversicherten Schäden <i>Hier nur Versicherungen gegen Vermögensschäden, Unfall-, Hausrat- und Rechtsschutzversicherung</i>	100	100	228,32	0064 G11
	<b>Ausgaben</b>	<b>376.800</b>	<b>389.400</b>	<b>214.539,29</b>	
	<b>UAB 8800 Zu-/Überschuss</b>	<b>-111.100</b>	<b>-232.500</b>	<b>-69.148,94</b>	
	<b>Einnahmen</b>	<b>265.700</b>	<b>156.900</b>	<b>145.390,35</b>	
	<b>Ausgaben</b>	<b>376.800</b>	<b>389.400</b>	<b>214.539,29</b>	
	<b>AB 88 Zu-/Überschuss</b>	<b>-111.100</b>	<b>-232.500</b>	<b>-69.148,94</b>	
	<b>Einnahmen</b>	<b>737.700</b>	<b>628.900</b>	<b>606.106,67</b>	
	<b>Ausgaben</b>	<b>384.800</b>	<b>397.400</b>	<b>222.614,62</b>	
	<b>EP 8 Zu-/Überschuss</b>	<b>352.900</b>	<b>231.500</b>	<b>383.492,05</b>	

Gemeinde 0 Gemeinde Kirchheim b. München  
 Einzelplan 9 Allgemeine Finanzwirtschaft  
 Abschnitt 90 Steuern, Allgemeine Zuweisungen und allgemeine Umlagen  
 U-Abschnitt 9000 Gemeindesteuern, Umlagen und Zuweisungen

Haushaltsstelle		Haushaltsansatz		Ergebnis der Jahresrechnung	Erläuterungen
Nr.	Bezeichnung	2021	2020	2019	Sonst. Amt DVM Vermerk
1	2	3	4	5	6
	<b>Einnahmen</b>				
.0001	Grundsteuer A <i>Grundsteuer A für die in der Gemeinde ansässigen Betriebe der Land- und Forstwirtschaft</i>	20.000	20.000	19.946,77	0009
.0010	Grundsteuer B <i>Grundsteuer B für nichtlandwirtschaftlichen Grundbesitz</i>	1.800.000	1.800.000	1.712.132,75	0009
.0030	Gewerbsteuer	12.500.000	15.500.000	15.235.111,82	0009
.0100	Einkommensteueranteil <i>Einkommensteuerersatzleistung unter HHSt. 9000.0610</i>	12.000.000	12.500.000	11.916.963,00	0300
.0120	Gemeindeanteil an der Umsatzsteuer - Ersatz für die Gewerbekapitalsteuer	2.100.000	2.300.000	2.133.794,00	0300
.0220	Hundesteuer	44.000	34.000	33.500,00	0009
.0410	Schlüsselzuweisungen	0	0	0,00	0300
.0510	Bedarfszuweisungen	0	0	0,00	0300
.0610	sonst. allg. Zuweisungen vom Land <i>hier auch Einkommensteuerersatzleistung (früher unter HHSt. 9000.0100)</i>	1.200.000	1.200.000	1.090.600,52	0300
.0616	Überlassung des Aufkommens aus der Grunderwerbsteuer	800.000	600.000	747.220,09	0350
.0810	Überlassung des Aufkommens an Verwarnungsgeldern und Geldbußen <i>(Kommunale Verkehrsüberwachung)</i> <i>Ausgaben s. HHSt. 1100.7130</i>	60.000	55.000	86.385,00	0011
	<b>Einnahmen</b>	<b>30.524.000</b>	<b>34.009.000</b>	<b>32.975.653,95</b>	
	<b>Ausgaben</b>				
.8100	Gewerbsteuerumlage	2.600.000	3.200.000	3.046.513,00	0300
.8321	Kreisumlage	11.897.000	11.470.000	9.308.003,04	0300
	<b>Ausgaben</b>	<b>14.497.000</b>	<b>14.670.000</b>	<b>12.354.516,04</b>	
	<b>UAB 9000 Zu-/Überschuss</b>	<b>16.027.000</b>	<b>19.339.000</b>	<b>20.621.137,91</b>	
	<b>Einnahmen</b>	<b>30.524.000</b>	<b>34.009.000</b>	<b>32.975.653,95</b>	
	<b>Ausgaben</b>	<b>14.497.000</b>	<b>14.670.000</b>	<b>12.354.516,04</b>	
	<b>AB 90 Zu-/Überschuss</b>	<b>16.027.000</b>	<b>19.339.000</b>	<b>20.621.137,91</b>	

Gemeinde 0 Gemeinde Kirchheim b. München  
 Einzelplan 9 Allgemeine Finanzwirtschaft  
 Abschnitt 91 Sonstige allgemeine Finanzwirtschaft  
 U-Abschnitt 9100 Zinsen, Abschreibung-Kalkulatorische Einnahmen

Haushaltsstelle		Haushaltsansatz		Ergebnis der Jahresrechnung	Erläuterungen
Nr.	Bezeichnung	2021	2020	2019	Sonst. Amt DVM Vermerk
		EUR	EUR	EUR	
1	2	3	4	5	6
	<b>Einnahmen</b>				
.2061	Zinsen: von öffentl.wirtschaftl. Unternehmen einschl. Sparkassen <i>bisher unter HHSt. 9100.2050</i>	0	0	0,00	0331
.2071	Zinseinnahmen v. nicht-öffentl.Kreditan- stalten, wie Banken, Raiffeisenkassen <i>bisher unter HHSt. 9100.2060</i>	100	100	13,47	0331
.2700	Abschreibungen-Kalkulatorische Einnahmen --- Gemeindliche Friedhöfe <i>Ausgabe unter HHSt. 7500.6800</i>	50.000	50.000	39.926,67	0300
.2701	Abschreibungen-kalkulatorische Einnahmen --- Wertstoffhof --- Wertstoffinseln <i>Ausgaben s. HHSt. 7201.6801</i>	65.000	65.000	63.126,21	0072
.2750	Verzinsung des Anlagekapitals --- Gemeindliche Friedhöfe <i>Ausgabe unter HHSt. 7500.6850</i>	75.000	75.000	74.900,44	0300
.2751	Verzinsung des Anlagekapitals --- Wertstoffhof --- Wertstoffinseln <i>Ausgaben s. HHSt. 7201.6851</i>	37.000	37.000	35.979,49	0072
	<b>Einnahmen</b>	<b>227.100</b>	<b>227.100</b>	<b>213.946,28</b>	
	<b>Ausgaben</b>				
	<b>Ausgaben</b>	<b>0</b>	<b>0</b>	<b>0,00</b>	
	<b>UAB 9100 Zu-/Überschuss</b>	<b>227.100</b>	<b>227.100</b>	<b>213.946,28</b>	



Gemeinde 0 Gemeinde Kirchheim b. München  
 Einzelplan 9 Allgemeine Finanzwirtschaft  
 Abschnitt 91 Sonstige allgemeine Finanzwirtschaft  
 U-Abschnitt 9121 Kredite, Innere Darlehen, Kreditbeschaffungskosten, Schuldendienst

Haushaltsstelle		Haushaltsansatz		Ergebnis der Jahresrechnung	Erläuterungen
Nr.	Bezeichnung	2021	2020	2019	Sonst. Amt DVM Vermerk
		EUR	EUR	EUR	
1	2	3	4	5	6
	<b>Einnahmen</b>	0	0	0,00	
	<b>Ausgaben</b>				
.8010	Zinsen: an das Land <i>Körperschaften des öffentlichen Rechts, z.Zt.: Bay. Landesboden; ab 2015 unter HHSt. 9121.8066</i>	-----	0	0,00	9121
.8066	Zinsausgaben an sonstige öffentliche Sonderrechnungen, hier: KSK, BayLB <i>früher unter HHSt. 9121.8060; enthält ab 2015 auch HHSt. 9121.8010; ab 2020: alle Banken unter 9121.8070</i>	-----	0	350.001,78	9121
.8070	Zinsen: an Kreditinstitute (einschließl. Sparkassen) <i>enthält bisherige HHSt. 9121.8066 + 9121.8076</i>	385.000	370.000	0,00	9121
.8076	Zinsen: an private Unternehmen - u.a.: Bay. Hypo- u. VB, DG Hyp, WL Bank <i>z.Zt.: Bayer. Hypo- und Vereinsbank AG, DG Hyp, Münch. Hyp., WL Bank; ab 2020: alle Banken unter 9121.8070</i>	-----	0	16.834,53	9121
	<b>Ausgaben</b>	<b>385.000</b>	<b>370.000</b>	<b>366.836,31</b>	
	<b>UAB 9121 Zu-/Überschuss</b>	<b>-385.000</b>	<b>-370.000</b>	<b>-366.836,31</b>	

Gemeinde 0 Gemeinde Kirchheim b. München  
 Einzelplan 9 Allgemeine Finanzwirtschaft  
 Abschnitt 91 Sonstige allgemeine Finanzwirtschaft  
 U-Abschnitt 9141 Deckungsreserve

Haushaltsstelle		Haushaltsansatz		Ergebnis der Jahresrechnung	Erläuterungen
Nr.	Bezeichnung	2021	2020	2019	Sonst. Amt DVM Vermerk
		EUR	EUR	EUR	
1	2	3	4	5	6
	<b>Einnahmen</b>				
	<b>Einnahmen</b>	0	0	0,00	
	<b>Ausgaben</b>				
.4700	Deckungsreserve für Personal- ausgaben gem. § 11 KommHV	0	40.000	0,00	0300
.8500	Deckungsreserve (§ 11 KommHV)	0	80.000	0,00	0300
	<b>Ausgaben</b>	0	120.000	0,00	
	<b>UAB 9141 Zu-/Überschuss</b>	0	-120.000	0,00	

Gemeinde 0 Gemeinde Kirchheim b. München  
 Einzelplan 9 Allgemeine Finanzwirtschaft  
 Abschnitt 91 Sonstige allgemeine Finanzwirtschaft  
 U-Abschnitt 9161 Zuführungen zwischen Verwaltungs- und Vermögenshaushalt

Haushaltsstelle		Haushaltsansatz		Ergebnis der Jahresrechnung	Erläuterungen
Nr.	Bezeichnung	2021	2020	2019	Sonst. Amt DVM Vermerk
		EUR	EUR	EUR	
1	2	3	4	5	6
	<b>Einnahmen</b>				
.2800	Zuführungen vom Vermögenshaushalt	410.900	0	0,00	0300
.2830	Zuführung vom Vermögenshaushalt (Sonderrücklage Büchergeld)	0	0	0,00	0300
	<b>Einnahmen</b>	<b>410.900</b>	<b>0</b>	<b>0,00</b>	
	<b>Ausgaben</b>				
.8600	Zuführungen an den Vermögenshaushalt	0	943.100	6.563.315,47	0300
.8630	Zuführung zum Vermögenshaushalt (Sonderrücklage Büchergeld)	0	0	0,00	0300
	<b>Ausgaben</b>	<b>0</b>	<b>943.100</b>	<b>6.563.315,47</b>	
	<b>UAB 9161 Zu-/Überschuss</b>	<b>410.900</b>	<b>-943.100</b>	<b>-6.563.315,47</b>	
	<b>Einnahmen</b>	<b>638.000</b>	<b>227.100</b>	<b>213.946,28</b>	
	<b>Ausgaben</b>	<b>385.000</b>	<b>1.433.100</b>	<b>6.930.151,78</b>	
	<b>AB 91 Zu-/Überschuss</b>	<b>253.000</b>	<b>-1.206.000</b>	<b>-6.716.205,50</b>	

Gemeinde 0 Gemeinde Kirchheim b. München  
 Einzelplan 9 Allgemeine Finanzwirtschaft  
 Abschnitt 92 Abwicklung der Vorjahre  
 U-Abschnitt 9200 Abwicklung der Vorjahre

Haushaltsstelle		Haushaltsansatz		Ergebnis der Jahresrechnung	Erläuterungen
Nr.	Bezeichnung	2021	2020	2019	Sonst. Amt DVM Vermerk
1	2	3	4	5	6
		EUR	EUR	EUR	
	<b>Einnahmen</b>				
.2900	Übertragungs- u. Abschlussbuchungen	0	0	0,00	0300
.2920	Soll-Fehlbetrag VWH	0	0	0,00	0300
.2950	Abschlusstechnische Vorgänge (Ist-Überschuss des VWH)	0	0	0,00	0300
	<b>Einnahmen</b>	<b>0</b>	<b>0</b>	<b>0,00</b>	
	<b>Ausgaben</b>				
.8920	Deckung Soll-Fehlbetrag VWH	0	0	0,00	0300
.8950	Abschlusstechnische Vorgänge (Ist-Fehlbetrag des VWH)	0	0	0,00	0300
	<b>Ausgaben</b>	<b>0</b>	<b>0</b>	<b>0,00</b>	
	<b>UAB 9200 Zu-/Überschuss</b>	<b>0</b>	<b>0</b>	<b>0,00</b>	
	<b>Einnahmen</b>	<b>0</b>	<b>0</b>	<b>0,00</b>	
	<b>Ausgaben</b>	<b>0</b>	<b>0</b>	<b>0,00</b>	
	<b>AB 92 Zu-/Überschuss</b>	<b>0</b>	<b>0</b>	<b>0,00</b>	
	<b>Einnahmen</b>	<b>31.162.000</b>	<b>34.236.100</b>	<b>33.189.600,23</b>	
	<b>Ausgaben</b>	<b>14.882.000</b>	<b>16.103.100</b>	<b>19.284.667,82</b>	
	<b>EP 9 Zu-/Überschuss</b>	<b>16.280.000</b>	<b>18.133.000</b>	<b>13.904.932,41</b>	

\*\*\* Ende der Liste "A. Verwaltungshaushalt - Einzelpläne" \*\*\*

# Notizen zu Verwaltungshaushalt - Ansätzen 2021

Seite: 188

Haushaltsstelle	Bezeichnung	Notiz
0000.4110	Rücklagebetrag aus den Dienstbezügen	Ab dem HHsjahr 1999 haben alle Mitglieder des Bayer. Versorgungsverbandes sowohl für aktive Beamte, als auch für Versorgungsempfänger einen zusätzlichen Beitrag für die beim Versorgungsverband zu bildende Rücklage zu entrichten. Verbuchung unter Gr. 411 bzw. 421
0000.4480	Sozialversicherungsbeiträge Sonstige	Lt. Prüfungsbericht der LVA vom 09.06.01 sind rückwirkend ab 01.04.99 ehrenamtlich Tätige sozialversicherungspflichtig, hier zweiter und dritter Bürgermeister.
0000.4599	Beihilfeversicherung Beamte	Beträge werden erst am Jahresende aufgeteilt! Enthält auch 20% Risikoaufschlag ab 1999, ab 2000 nur mehr 10%, ab 2002 kein Risikoaufschlag (gilt auch für die folgenden Jahre).
0000.6312	Veranstaltungen, Ehrungen, Sonstiges	Große Veranstaltungen Ende des Jahres (z.B. früher Seniorenfeiern; Volkstrauertag); sämtliche Ehrungen: Sportlerehrung, Ehrungen FFV; in 2011: Neujahrsempfang der Gemeinde: * ab 2012: GR 20.09.11: für jährliche Ehrung von Ehrenamtlichen werden 250 € bereitgestellt (max. fünf Personen á 50 €) * 2014: Verabschiedung BGM und Gemeinderäte (lt. BGM ca. 10 Tsd. Euro) * 2015: enthält auch Neujahrsempfang der Gemeinde * 2016: Ansatz lt. FWBA 14.12.15 * 2017: Ansatz lt. BGM (Seniorenfeiern unter 4310.7180) * ab 2018: jährlicher Neujahrsempfang (ca. 5.000 €) * ab 2021: Reduzierung lt. BGM
0000.6314	Städtepartnerschaften: Caramanico	Städtepartnerschaft mit Caramanico seit 1998, Besuch aus Caramanico mit Oktoberfestbesuch; Ansatzverdoppelung ab 2006, wenn jährlicher Besuch aus Caramanico und Patý; Ansatzreduzierung ab 2010 wegen Sparzwang (FA 24.11.09); Ansatzerhöhung ab 2013 von 20 Tsd. € auf 30 Tsd. € lt. FA 17.12.12; * ab 2015 Patý unter 0000.6315; * ab 2016: Ansatzreduzierung um 10 % lt. FWBA 14.12.15 * ab 2018: Ansatzreduzierung wegen Sparzwang * 2021 ff: 20 %-Kürzung + tw. HAR aus 2020
0000.6315	Städtepartnerschaften: Patý	* ab 2016: Ansatzreduzierung um 10 % lt. FWBA 14.12.15 * ab 2018: Ansatzreduzierung wegen Sparzwang * 2021 ff: 20 %-Kürzung
0000.6600	Verfüungsmittel	Es wird bereits kräftig eingespart! Rechtlich möglich wären derzeit sogar ca. 17.700 € gem. Nr. 1 VV zu § 11 KommHV - 0,05 % der Ausg. d. VwH! Erste Erhöhung seit 1998 ab 2009! Reduzierung ab 2016 aufgrund 10%iger Kürzung lt. FWBA 14.12.15 * ab 2021: Reduzierung lt. BGM
0200.1637	Erstattung von Verwaltungskosten Schul-	gemeinsame nicht aufteilbare Kosten der GS und MS wie z.B. Verbrauchsmaterial, Telefongebühren u.a. (2111.5700, 2111.6520, 2111.6540); Personalkosten für Beschäftigte (Hausmeister, Bauhofarbeiter) - Kostenanteil 72%; Erstattung vom Schulverband an Gemeinde Kirchheim
0200.1638	Erstattung von Schulverband Mittelschule	Ausgaben unter HHSt. 2111.5000, 2111.5010, 2111.5400, 2111.5410, 2111.5421, 2111.5430, 2111.5441, 2111.5450, 2111.5460;

Haushaltsstelle	Bezeichnung	Notiz	Seite: 189
Abrechnung am Jahresende			
0200.4599	Beihilfevers., ärztl. Untersuchungen,	<p>ohne Einstellungsuntersuchung; Beträge werden erst am Jahresende aufgeteilt!</p> <p>* 2018: 32.000 € Beihilfe, 18.000 € sonstige Untersuchungen</p> <p>* 2019 ff.: + 10.000 € für Gefährungsbeurteilung Arbeitssicherheit (Begehungen durch externe Firma, ca. 4x p.a.) für alle Abtl.</p>	
0200.6450	Gemeindeunfallversicherung	Beitragserhöhung Gemeinde + GR, EW-Zahl + Bedienstete	
0200.8410	Ausgleichsabgabe nach dem SchwbG	<p>Die Gemeinde ist nach dem Schwerbeschädigtengesetz verpflichtet, eine Ausgleichsabgabe zu leisten, wenn sie keine Schwerbeschädigten beschäftigt.</p> <p>Je nicht besetzte Stelle muss die Gemeinde pro Monat ca. 100 € (rückwirkend) bezahlen.</p> <p>* 2020: erstmals wieder Ausgleichsabgabe, da viele Schwerbehinderte in 2018 ausgeschieden sind und keine Berücksichtigung erfolgt, falls Arbeitszeit unter 18 h/Woche</p>	
0501.5600	Kleiderzuschuss Standesbeamte	<p>pro Eheschließung 5,00 € (ca. 60 - 80 Eheschließungen pro Jahr) lt. GR-Beschluss;</p> <p>Ansatzterhöhung ab 2016, da weitere Standesbeamtin eingestellt (+ 2019)</p>	
0501.6500	Bürobedarf	<p>Standesamtsreform ab 01.01.2009</p> <p>* ab 2016: Ansatzreduzierung um 10 % lt. FWBA 14.12.15</p> <p>* ab 2017: Ansatzterhöhung v.a. wegen Bestellung Stammbücher - Einnahme bei Verkauf s. HHSt. 0501.1000</p>	
0521.1611	Erstattungen des Landes	<p>Erstattungen ca. 1 € pro Wähler</p> <p>* 2017: Bundestagswahl</p> <p>* 2018: Landtagswahl</p> <p>* 2019: Europawahl</p> <p>* 2020: Kommunalwahl</p> <p>* 2021: Bundestagswahl</p> <p>* 2022: keine Wahl</p> <p>* 2023: Landtagswahl</p> <p>* 2024: Europawahl</p> <p>* 2025: Bundestag</p> <p>* 2026: Kommunalwahl</p>	
0521.4090	Aufwendungen für ehrenamtliche Tätigkeit	<p>Hier ist i.d.R. jährlich ein Bürger- oder ein Volksentscheid einkalkuliert;</p> <p>* 2017: Bundestagswahl</p> <p>* 2018: Landtagswahl</p> <p>* 2019: Europawahl</p> <p>* 2020: Kommunalwahl</p> <p>* 2021: Bundestagswahl</p> <p>* 2022: keine Wahl</p> <p>* 2023: Landtagswahl</p> <p>* 2024: Europawahl</p> <p>* 2025: Bundestag</p> <p>* 2026: Kommunalwahl</p> <p>ab 2020: Erhöhung Entschädigung Wahlhelfer s. GR 04.11.19</p>	
0521.6510	Bücher und Zeitschriften	Ansatz für neue und ständig überarbeitete Gesetzestexte (z.B. zum Bürgerbegehren, Wahlgesetze)	

Haushaltsstelle	Bezeichnung	Notiz	Seite: 190
0521.6520	Post- und Fernmeldegebühren, GEZ	Es wird auf die Notizen zu HHSt. 0521.4090 verwiesen. Pro Wahl fallen mindestens 3.000 € für die Wahlbenachrichtigung an (Ansatz für evtl. Volksbegehren oder Bürgerentscheid). * 2020: gestiegene Portokosten im Rahmen der Dialogpost für Wahl	
0600.1690	Innere Verrechnung - Verwaltungskosten-	anteilige Kosten an EDV-Anlage, Heizungskosten, Portokosten, etc.; Verrechnung erfolgt am Jahresende aus HHSt. 7201.6790	
0600.5301	Miete u. Nebenkosten für Räume der	* ab 2012: Anmietung von vier Räumen (112 m <sup>2</sup> á 8,50 € steigend + 2,50 € für Nebenkosten gegenüber Rathaus) ab 09/2012 (Steueramt) = ca. 15.000 € p.a.; ab 2014: zusätzlich 167,02 m <sup>2</sup> á 11,00 € + 2,50 € für Nebenkosten (Nettokaltmiete p.a.: 22.046,64 € + Nebenkosten p.a.: 5.010,60 €) = Mietaufwand p.a. ggfs. zzgl. MWSt: 27.057,24 €) + 42,60 m <sup>2</sup> á 9,00 € steigend für Seniorenbaufträge incl. Nebenkosten á 2,50 € plus USt.(2014: 5.738,22 €, 2015: 6.121,62 €, 2016: 6.355,92 €, 2017: 6.377, 22 €) + Miete für sechs Stellplätze ab 01.02.14: 2.640 € (ab 2015: 2.880 €)	
0600.6521	Gebühren f. Telefonanlage	Kauf einer neuen Telefonanlage ab Mitte 2006 - nun keine Miete mehr (bisher ca. 1.000 € p.M. Miete für RH, BA, UA); HHSt. enthält ab 2007 nur noch reine Telefonkosten (niedriger als früher, da Flat-Rate, Business-Flat) sowie ab 2008 Verbesserung der DSL-Standleitung] * 2016: ab ca. 11/15 Leasing einer neuen Telefonanlage (ca. 1.000 € p.M. für alle gdl. Einrichtungen incl. BH) + Telefongebühren (Ausnahme: bestimmte Außenstellen) * 2019: IT-Umstellung, mehr Anschlüsse durch neue Standorte * 2020: Internetleitungen Uploadgeschwindigkeit umstellen/erhöhen, d.h. Kosten p.M. steigen; auch viele Headsets	
0601.5620	Aus- und Fortbildung, Schulung	Workshops für versch. Up-Dates, Schulungen KiC, RIWA, Personalsoftware - auch: neue Mitarbeiter, insgesamt mehr Schulungen geplant * 2018: Kolibri-Schulung, (Meso-Schulung verschoben) * 2020: ggfs. Schulungsbedarf wegen Kommunalwahl	
0601.6300	Wartungskosten für EDV-Anlage	umfasst alle Softwarepflegeverträge - auch für neu angeschaffte Digitale Flurkarte und für das Gewerbeamt; Ansatzserhöhung ab 2004, da zusätzlich Digant-Wartungsgebühr (EWO: für Beantragung Pass bei Bundesdruckerei - gesetzlich vorgeschrieben); ab 2006 auch Gebühren für Rathaus-Serviceportal; in 2008 Anschaffung in Höhe von ca. 5.000 € für AntiSta 2009 (EWO-Programm - kostenpflichtiges Upgrade); Erhöhung ab 2012 um 1.500 € p.a., da neuer Wartungsvertrag für Server sowie Verdoppelung der Pflegepreise für AntiSta (insgesamt ca. 3.000 €) * ab 2013: zusätzlich ca. 3.000 €, da Umstellung Personalprogramm auf AKDB vorgesehen (ab 2014 ca. 12.000 € p.a.) + zus. ca. 5.500 € p.a. für Standesamt bei AKDB (zwingend erforderlich - Personenstandsreform + tw. s. VmH 0601.9350); in 2013 vorauss. ca. 50.000 € zusätzlich für externe Dienstleistungen und Beratung erforderlich * ab 2014: ca. 13.000 € p.a. zusätzlich für AKDB-Personalprogramm/-abrechnung * ab 2015: ca. 2.030 € p.a. zusätzlich für Wartungskosten Elternportal Little Bird bzw. Online Portal Kita planer (zur zentralen Platzvergabe Kinderbetreuung); neue Programme für WiFö, Öffentlichkeitsarbeit (1.400 € lfd. Kosten p.a.), Ferienspaß * 2016: Ansatzreduzierung lt. FWBA 14.12.15; aber etliche Noteinssätze in 2016; + Mitfahrzentrale * 2018: Kolibri, IT-Neuaufsetzung "Dienstleistung" * 2019: Komuna erhöht die Kosten um 10%	

Haushaltsstelle	Bezeichnung	Notiz	Seite: 191
		* 2020: steigende Wartungskosten AKDB und Komuna + zusätzliche jährliche Kosten durch in 2019 beschaffte Software	
0601.6301	Sonstiger Sachbedarf	HHSt. für mögliche Defekte im EDV-Bereich	
0601.6550	Sachverständigen-, Gerichts- und ähnl.	neu ab 10/2020: Monatl. Kosten für externe Beratungsleistung ISB für ISIS 12 (=Informationssicherheitsbeauftragter) p.M.625 € und DSB (=Datenschutzbeauftragter) p.M. 150 € - Laufzeit 5 Jahre	
0800.6620	Vermischte Ausgaben für Personalrat	Ansatz beinhaltet verschiedene Ausgaben für Personalrat: ab 2007 für Bücher und sonstige sächliche Ausgaben; neuer Personalrat ab 01.08.2011 bzw. Februar 2016 bzw. 2021 * ab 2016: Ansatzreduzierung um 10 % lt. FWBA 14.12.15	
1100.6368	Beseitigung von Autowracks im Rahmen von	erfolgt nicht mehr durch Gemeinde (nur in dringenden Fällen), sondern wieder weitgehend über Landratsamt	
1150.5620	Besondere Seminare für den Umweltbereich	s. HHSt. 6000.5620	
1150.6300	Aktionen im Umweltbereich,	Agenda 21 - Aktionen (Bürgerforum); ab 2015 mehr Aktionen geplant, z.B. RamaDama * ab 2016: Ansatzreduzierung um 10 % lt. FWBA 14.12.15 * 2019: Etablierte Aktionen (Naturolympiade, Ramadama, Klimawoche), vermehrt in Umweltbildung und Ferienprogramm (Aktionen mit Kindern, Schulen, Führungen), Reparaturkosten laufend für Baumlehrpfad wegen Vandalismus	
1150.6531	Umweltbroschüre	lt. UA in 2019 geplant, Folgejahre noch nicht sicher; Neuansatz in 2020, da Erstellung der Broschüre sich aus personellen Gründen verzögert * ab 2021: Einführung einer Abfall-App, Broschüren für Umwelt und Abfallthemen	
1300.5600	Dienst- und Schutzkleidung, persönliche	* ab 2014: Arbeitskleidung für zwei (neu) Gerätewarte * ab 2016: Ansatzreduzierung um 10 % lt. FWBA 14.12.15	
1311.4090	Aufwendungen für ehrenamtl. Tätigkeit	EU-Führerscheinrecht (s. Antrag der FFW KH vom 26.07.2000) - Führerscheinzuschüsse, Motorsägenlehrgang; Ansatzreduzierung durch Finanzausschuss am 22.10.02 * Ansatz ab 2005: Mittelanforderung für feste laufende Kosten: Kommandantenentschädigungen (4.400 €), Führerscheinzuschüsse (5.100 €), Kosten für Fachtagungen (800 €), Verdienstausfallforderungen (800 €), Entschädigung für Schiedsrichter bei Leistungsprüfungen (200 €)	
1311.4590	Ärztliche Untersuchungen (z. B. G 26)	* Hepatitis B Impfung (Antrag der FFW KH) in 2000; ab 2001 Zwangsuntersuchung Führerscheinklasse CE alle fünf Jahre; Tauglichkeitsuntersuchung neuer Feuerwehrleute; Atemschutzgeräteträgeruntersuchung; * ab 2010 ca. 2.500 € für Auffrischung der Hepatitisimpfung für alle Einsatzkräfte nach 10 Jahren erforderlich * 2020: einmalig 2.600 € für Gefährdungsbeurteilungen (durch ias)	
1311.5000	Gebäude- u. Grundstücksunterhalt für	* 2016 ff.: Restarbeiten aus 2015 (Maler, Trockenbau, Fliesen), allgemeiner Unterhalt * 2018: ca. 35.000 € für Lüftung; 30.000 € für allg. Unterhalt * 2019: Bad Aumüller (10.000 €), Pflaster reparieren (20.000 €), Fassade streichen (50.000 €), Unterhalt (40.000 €) * 2020: Fassade+Balkone+Fenster streichen inkl. Gerüst 80.000 €, Dachsanierung 40.000 €, Gebäudeunterhalt 35.000 € * 2021: Trennung Trinkwasseranlage 50.000 € (Aufforderung vemo), Brandschutztüren Instandsetzung 10.000 €, Schlauchturm Stilllegung 10.000 €, Pflaster reparieren 20.000 €, Fahrzeughalle Beleuchtung 10.000 €, Maler 10.000 €, Unterhalt 35.000 €	



Haushaltsstelle	Bezeichnung	Notiz	Seite: 192
1311.5500	Haltung von Fahrzeugen	enthält auch Versicherungen + Steuer (ca. 2.700 €); * 2012 ff.: Ansatzerhöhung wegen weiterer Zunahme der Stör- und Reparaturanfälligkeit der Fahrzeuge; Austausch der Reifensätze für das Mehrzweckfahrzeug und den Mannschaftstransportwagen (ca. 2.000 €); Prüfung der Rettungssätze durch den Kundendienst (ca. 3.000 €); ab 2013/14: Inspektionspauschale für Drehleiter(teile) ca. 1.300 € p.a. und pro Gerät	
1311.5600	Dienst- und Schutzkleidung, persönliche	nur übliche Dienst- und Schutzkleidung aufgrund Verschleiß nötig (z.B. Hemden, Stiefel, Handschuhe); * 2015: vorhandene Chemikalienschutzanzüge sind nach zehn Jahren auszumustern und durch vier neue Anzüge zu ersetzen (Kosten ca. 14.000 €) * 2020/21 bzw. 22: je 50.000 € für Erneuerung Einsatzkleidung	
1312.4090	Aufwendungen für ehrenamtl. Tätigkeit	EU-Führerscheinrecht (s. Antrag vom 26.07.2000); ab 2003 Verteuerung der FS-Kosten - evtl. Erhöhung der Beteiligung der Gde.; Ansatzreduzierung durch Finanzausschuss am 22.10.02; * 2004 ff.: drei Führerscheinanträge Kl. C á 1.700 € + AE Kommandanten + Lohnersatz; * seit 2014 viele Sicherheitswachen im Gymnasium	
1312.4590	Ärztliche Untersuchungen (z.B.: G 26)	* in 2000: Hepatitis B Impfung; Untersuchungen für die Tauglichkeit zum Atemschutzgeräteträger (Wiederholung alle drei Jahre); ab 2001 Zwangsuntersuchung Führerscheinklasse CE alle fünf Jahre; Tauglichkeitsuntersuchung neuer Feuerwehrlaute; * in 2010 ca. 5.000 € für Auffrischung der Hepatitisimpfung für alle Einsatzkräfte nach 10 Jahren erforderlich * 2020: einmalig 2.600 € für Gefährdungsbeurteilungen (durch ias)	
1312.5000	Gebäudeunterhalt Gerätehaus	* 2015 ff.: neue Wartungsverträge * 2016 bzw. 2017: ca. 10.000 € für Umbau Hydrant * 2018: ca. 20.000 € für Fenster und Türen, 10.000 € für Hydrant, 5.000 € allg. Unterhalt * 2019: Malerarbeiten 10.000 €, Türen 10.000 €, Heizung 50.000 € * 2020: (Umbau Heizung auf Geothermie 50.000 € s. 1312.9400), Unterhalt 20.000 € * 2021: Reparatur Fenster 5.000 €, Unterhalt: 20.000 €	
1312.5500	Haltung von Fahrzeugen	Ansatzerhöhung ab 2009 aufgrund Benzinpreissteigerung; enthält auch Versicherungen + Steuer (ca. 3.000 €); * 2016: alle 10 Jahre müssen bei Kränen sämtliche Hydraulikschläuche getauscht werden (betrifft V-LKW) - diese Wartung kostet ca. 13 Tsd. €	
1312.5600	Dienst- und Schutzkleidung, persönliche	Ansatz für regulären Bekleidungsbedarf; * 2012: 12.000 € beantragt für Kleidung für Nachwuchs, 114 Mitglieder; zusätzlich beantragt: 2.800 € für Handschuhe (35 Kameraden Atemschutzgeräteträger á 80 €), 4.500 € (Einsatzhosen: 15 á 300 € - nach DIN geprüft); * 2016: Austausch der Einsatzschutzmäntel (ca. 50-60% von 100 Mänteln) * 2017: Austausch der restlichen Schutzmäntel + ca. 3.000 € für zehn neue Atemschutzmasken	
1600.6520	Post- und Fernmeldegebühren, AZDBS	AED-Projekt (Notrufsäulen) * 2017: ca. 4.000 € für Unterhalt Defibrillatoren vorgesehen (z.B. Tausch Elektroden und Batterien) * ab 2018: für normalen Unterhalt Defibrillatoren; Ersatzbeschaffung von Batterien und Kennzeichnung der AED-Standorte	
2111.1330	Verkauf von Drucksachen	Papiergeld pro Schüler pauschal 10 € pro Schüler pro Schuljahr (alle drei Schulen einheitlich) (Grundschüler 2009/2010: 90; 2010/2011: 75; 2011/2012: 79; 2012/13: 99; 2013/2014: 105 Schüler; 2014/2015: 113 Schüler;	

		2015/2016: 124 Schüler; 2016/2017: 130 Schüler; 2017/2018: 108 Schüler; 2018/2019: 95 Schüler; 2019/2020: 110 Schüler; 2020/2021: 105 Schüler) Anhebung Kopiergeld in allen GS ab Sj. 2021/2022 von 10 € auf 15 € p.S. (Verbrauch ca. 11,10 € bis 11,70 €)
2111.5000	Gebäude- und Grundstücksunterhalt	Ab 2003 ist eine jährliche Betriebssicherheitsbegehung (nach GUVV) vorgeschrieben (pro Gebäude ca. 500 €, erstmals im Oktober '03); * 2017: Rest Schlüssel, hohe Wartungskosten * 2018: zusätzlich 5.000 € für gestiegenen Unterhalt (beantragt 10 Tsd.) * 2019: lfd. Unterhalt 75.000 € (Mehrkosten Wartung aus BA 1 Mensa und Turnhalle mit Lüftung) inkl. Gemeinschaftsprojekt Neugestaltung Innenhof durch Schüler GuM mit Echo, Streetwork - ca. 5.000 €, Malerarbeiten 30.000 €, Fensterelement 30.000 €, Bodenbeläge 10.000 €, Umbau VHS zur Förderschule: Waschbecken DG 8.000 €, Schallschutz DG 20.000 € (Werkraum s. 2111.9350) * 2020: lfd. Unterhalt 40.000 €, Malerarbeiten 10.000 €, Fensterelement 30.000 €, Schallschutz 20.000 €, Bodenbelag Verwaltung 20.000.€, Brandschutztüren tauschen, da defekt 30.000 € * 2021: lfd. Unterhalt 40.000 €, Fensterelement 30.000 €, Schallschutz 20.000 €, Bodenbelag Verwaltung 20.000.€, Maßnahmen Brandschutz 50.000 €
2111.5400	Bewirtschaftungskosten allgemein	ab 2019: auch alle Wartungskosten hier (bisher unter .5000) ab 2020: ca. 35.000 € für Wartungsverträge
2111.5410	Haus- und Grundstückslasten	u.a. 3.700 € veranschlagt für Glasversicherung sowie LW, Sturm-Versicherung in Höhe von ca. 2.700 € - Gebäudeversicherung ab 2008 unter HHSt. 2111.5460; doppelte Kosten für Abfallbeseitigung ab 2015 (2. Tonne)
2111.5741	Badbenutzung, Schwimmunterricht,	entfällt, da kein Lehrer ab 09/10; ab Sch.j. 2013/2014 wieder Schwimmunterricht in Ismaning; ab Sj. 2015/2016 kein Schwimmunterricht mehr * ab 2020: Schwimmen ist lt. Schulleitung in der GS lt. Lehrplan Pflicht; kein Angebot in Kirchheim, daher Preis für 4 Fahrten im Jahr als Ansatz
2111.6301	Programmkosten und sonstiger Sachbedarf	* ab Mitte 2013 auch Wartungsvertrag mit Fa. Schwarz (ca. 500 € p.a. nach Aufteilung mit SV MS); * 2015 ff: evtl. Programmkosten für neue S-PCs; neues Schulverwaltungsprogramm (Schule von Regierung ausgewählt = zwingend): jährliche Wartungskosten ca. 750 € im ersten und je ca. 500 € in den Folgejahren (Aufteilung zwischen GS und MS = SV ca. 1/3 zu 2/3); Wartungsvertrag Firewall (ca. 226 € p.a.) * 2019: Erstellung Medienkonzept bis Juli 2019 - Anschaffung neuer Programme, Apps, digitale Geräte
2111.7180	Zuschüsse Schülerfahrten,	Gemäß Gemeinderatsbeschluss vom 30.06.1997 bzw. HSB 16.12.08 erhalten die Schulen einen festgesetzten Zuschussbetrag (200 € für die Grundschule I für Schulfahrten sowie einen Sozialfonds von 1,- € je Schüler bei 95 Grundschüler der Schule I). seit 2010/11: auch Zuschuss für Mittelschüler (200 € für die Mittelschule für Schulfahrten sowie einen Sozialfonds von 1,- € je Schüler bei 123 Kirchheimer Mittelschüler), da jede Schulverbandsgemeinde über eigenen Haushalt den Zuschuss bzw. Sozialfonds bezahlt! * SBKA 14.07.14: neue Zuschussrichtlinien für Schülerfahrten * ab 2016: Ansatzreduzierung um 10 % lt. FWBA 14.12.15 * s. GR-Beschluss vom 24.06.19: 3 € pro Schüler ab Sj. 2019/20 für Sozial- und Projektfonds; Zuschuss für Schülerfahrten nur auf Antrag von Schule * 20/21: eingeschränkte Schülerfahrten wegen Corona

Haushaltsstelle	Bezeichnung	Notiz	Seite: 194
2112.1330	Verkauf von Drucksachen	ab Schuljahr 2004/2005 pauschal 10 € pro Schüler pro Schuljahr (alle drei Schulen einheitlich) (Grundschüler 2009/2010: 182; 2010/2011: 174; 2011/2012: 200; 2012/2013: 206; 2013/2014: 186; 2014/2015: 184; 2015/2016: 179; 2016/2017: 191; 2017/2018: 200; 2018/2019: 222; 2019/2020: 202; 2020/2021: 199) Anhebung Kopiergeld in allen GS ab Sj. 2021/2022 von 10 € auf 15 € p.S. (Verbrauch ca. 11,10 € bis 11,70 €)	
2112.1720	Zuweisungen von Gemeinden und Gemeinde-	evtl. Zuschuss - 50 % Förderung durch Landkreis (je 1/2 Stelle GS II und III) * für Schj. 12/13 und 13/14 sind 50 % von 50.000 € = 25.000 € beantragt, davon je zur Hälfte GS II und GS III = je 12.500 € * Sj. 15/16 insgesamt 29.150 € beantragt * Sj. 16/17 insgesamt 29.996 € beantragt * Sj. 18/19 insgesamt 29.235 € beantragt	
2112.5000	Gebäude- und Grundstücksunterhalt	* 2013 ff.: für allg. Unterhalt * 2015-2017: Überarbeitung Dachflächen wg. Wasserschäden (urspr. geplant abschnittsweise in drei Jahren á ca. 25.000 €) * 2018: Eingangstüren z.T. (10.000 €), Akku-Tausch Notlicht (20.000 €), Sprechanlagen MTB+Visio (5.000 €), lfd. Unterhalt (ca. 30.000 €) * 2019: Eingangstüren (25.000 €), Dach/Lichtkuppeln (20.000 €), Lieferung und Montage Trinkwassersprudler (10.000 €) + lfd. Unterhalt (30.000 €) * 2020: Reparatur Dach (Dachlichtkuppel) 30.000 €, Holzfenster streichen und ausbessern 25.000 €, Unterhalt 25.000 € * 2021: Deckenverkleidung innen Turnhalle 100.000 €, Einfahrtsbereich 10.000 €, Außenanlage Reparatur 10.000 €, Rauchabzug Fenster Reparatur und Instandsetzung 5.000 €, Unterhalt 25.000 €	
2112.5320	Mieten für Maschinen: Kopiergerät	Miete und Wartung ca. 2.800 € p.a. + Folgekopien, neue Verträge ab 01.01.2007 - 31.12.2010; Verwendung von mehr Arbeitsblättern, keine Sprachbücher aufgrund der Rechtschreibreform; nach Ausschreibung neuer Vertrag ab 01.02.11	
2112.5741	Badbenutzung, Schwimmunterricht,	kein Schwimmunterricht ab 2004	
2112.5750	Schülerbeförderung (Unterrichtswege) z.B	kein Schwimmunterricht ab 2004 (dafür differenzierter Sportunterricht in der Schulsporthalle)	
2112.7180	Zuschüsse Schülerfahrten,	Gemäß Gemeinderatsbeschluss vom 30.06.1997 bzw. HSB 16.12.08 erhalten die Schulen einen festgesetzten Zuschussbetrag (für Schulfahrten 300 € sowie einen Sozialfonds von 1,- € je Schüler bei 222 Schülern der Grundschule II). * SBKA 14.07.14: neue Zuschussrichtlinien für Schülerfahrten * ab 2016: Ansatzreduzierung um 10 % lt. FWBA 14.12.15 * s. GR-Beschluss vom 24.06.19: 3 € pro Schüler ab Sj. 2019/20 für Sozial- und Projektfonds; Zuschuss für Schülerfahrten nur auf Antrag von Schule * 20/21: eingeschränkte Schhülerfahrten wegen Corona	
2113.1330	Verkauf von Drucksachen	ab Schuljahr 2004/2005 pauschal 10 € pro Schüler pro Schuljahr (alle drei Schulen einheitlich) (Grundschüler 2009/2010: 160; 2010/2011: 166; 2011/2012: 173; 2012/2013: 169; 2013/2014: 172; 2014/2015: 159; 2015/2016: 146; 2016/2017: 153; 2017/2018: 151; 2018/2019: 177; 2019/2020: 182; 2020/2021: 184; 2021/2022: 185) Anhebung Kopiergeld in allen GS ab Sj. 2021/2022 von 10 € auf 15 € p.S. (Verbrauch ca. 11,10 € bis 11,70 €)	

Haushaltsstelle	Bezeichnung	Notiz	Seite: 195
2113.1410	Mieten und Pachten -	<p>s. GR-Beschluss 08.10.2012 Anmietung von Räumen für drei Außenklassen durch das LRA (ab 09/12 Anmietung für zwei Außenklassen á 57,31 m<sup>2</sup> = 916,16 € p.M. + ab Sch.j. 2013/2014 Anmietung für die dritte Außenklasse 30 m<sup>2</sup> á 8,00 €</p> <p>* 2019: neuer Mietvertrag, weniger Zimmer, befristet bis 08/19</p> <p>* ab 2020: zwei statt drei Klassen (bis HfK II fertig ist - ca. 2023)</p> <p>* Stand 12/20: entfällt ab 2021, nicht mehr in Silva, sondern in Feldkirchen</p>	
2113.1720	Zuweisungen von Gemeinden und Gemeinde-	<p>evtl. Zuschuss - 50 % Förderung durch Landkreis (je 1/2 Stelle GS II und III)</p> <p>s. HHSt. 2112.1720</p> <p>* Sj. 15/16 insgesamt 29.150 € beantragt</p> <p>* Sj. 16/17 insgesamt 29.996 € beantragt, Aufstockung einer halben auf ganze Stelle ab 2017</p> <p>* Sj. 18/19 insgesamt 33.241 € beantragt</p>	
2113.5000	Gebäude- und Grundstücksunterhalt	<p>Ab 2003 ist eine jährliche Betriebssicherheitsbegehung (nach GUVV) vorgeschrieben (pro Gebäude ca. 500 €, erstmals im Oktober '03);</p> <p>* 2016: Erneuerung Außentüren (100.000 € - ca. 7-8 á ca. 15.000 €), Malerarbeiten (15.000 €), Elektroarbeiten (15.000 €) + 30 Tsd. € aus 2015 für Türen</p> <p>* 2017: Sanierung Duschen, WC + restl. Arbeiten aus 2016</p> <p>* 2018: 100.000 € für Brandschutz, 50.000 € für Brandschutz akut- Elektroverteilung + ca. 50.000 für lfd. Unterhalt</p> <p>* 2019: WC sanieren (20 Tsd. €), Teppiche (15 Tsd. €), Vorhänge Verwaltung (35 Tsd. €), allg. Brandschutz akut-Elektroverteilung (50 Tsd. €), Lieferung und Montage Trinkwassersprudler (10.000 €) + ca. 50 Tsd. für lfd. Unterhalt (Außenanlagen im VmH)</p> <p>* 2020: WC-Sanierung 20.000 €, Verwaltungstrakt Sanierung 25.000 €, Malerarbeiten Klassenzimmer 15.000 €, Brandschutz und Elektroverteilung 50.000 €, Unterhalt 30.000 €</p> <p>* 2021: Brandschutz Instandhaltung, Reparaturen 200.000 €, Unterhalt 30.000 € (2113.9420: Machbarkeitsstudie Sanierung GS)</p>	
2113.5320	Mieten für Maschinen: Kopiergerät	<p>Miete und Wartung ca. 2.800 € p.a. + Folgekopien, neue Verträge ab 01.01.2007 - 31.12.2010; nach Ausschreibung neuer Vertrag ab 01.02.11</p>	
2113.5500	Haltung von Fahrzeugen - Wartung, Pflege	<p>Kubota zum Schneeräumen: Kfz-Versicherung und Steuer</p>	
2113.5710	Lehr- und Unterrichtsmittel	<p>2015/2016: neue Bücher wegen Einführung neuer Lehrplan 1.+ 2. Klasse</p> <p>2018/19: grundlegende Ausstattung von Lehrmitteln fehlt</p> <p>2020/2021: eine Klasse mehr in der 3. Jahrgangsstufe, daher Anschaffung von mehr Schulbüchern nötig (jeder Klassensatz kostet ca. 700-800 €)</p>	
2113.6780	Erstattungen von Ausgaben des	<p>s. Beschluss SBKA vom 14.07.14: Kostenübernahme des schulischen Anteils (50% der Gesamtkosten) im Rahmen des Kooperationsprojektes "Freiwilliges Soziales Jahr" zwischen der Silva-Grundschule und dem SVH (als Träger) für eine FSJ-Stelle ab 09/14 (Gesamtkosten ca. 5.640 € p.a.)</p> <p>+ neu ab 11/17: Aufwandspauschale für Schulpsychologischen Dienst an Feldkirchen (ca. 400 €)</p>	
2113.7180	Zuschüsse Schülerfahrten,	<p>Gemäß Gemeinderatsbeschluss vom 30.06.1997 bzw. HSB 16.12.08 erhalten die Schulen einen festgesetzten Zuschussbetrag (für Schulfahrten 180 € sowie einen Sozialfonds von 1,- € je Schüler bei 177 Schülern der Grundschule III).</p> <p>* SBKA 14.07.14: neue Zuschussrichtlinien für Schülerfahrten</p> <p>* ab 2016: Ansatzreduzierung um 10 % lt. FWBA 14.12.15</p>	

Haushaltsstelle	Bezeichnung	Notiz	Seite: 196
		* s. GR-Beschluss vom 24.06.19: 3 € pro Schüler ab Sj. 2019/20 für Sozial- und Projektfonds; Zuschuss für Schülerfahrten nur auf Antrag von Schule * 20/21: eingeschränkte Schhülerfahrten wegen Corona	
2114.5700	Verbrauchsmaterial	z.B. Spülmittel, Reinigungsmittel, Toilettenpapier, etc.; Ansatzhalbierung ab dem Jahr 2005; weitere Kürzung ab 2010	
2114.6580	Sonstige Geschäftsausgaben	Ansatzhöhung ab 2012, da auch ständig mehr Kinder: sämtliche diversen Ausgaben enthalten: z.B. Beschäftigungsmaterial, Bastelgeld (jährl. Pauschale pro Kind), Tee, etc. * ab 2018: Entsorgung Speisereste aller Schulen + Ersatzbeschaffungen Mittagsbetreuung * ab 2019: nur noch Ersatzbeschaffungen für Mittagsbetreuung - erhöhter Bedarf in 2020 * 2021: Ersatzbeschaffungen MiBe	
2114.7021	Ausgleich für Geschwister-, Fach- und	Auszahlung an Echo e.V., ca. 100 Tsd. € für Geschwisterermäßigung (zu hoch in 2018 veranschlagt), 15 Tsd. € für Fach- und Ergänzungskräfte für Bistro Lämpf I-V * s. auch 4640. Auslagerung Bistro Lämpf IV + V (gehört zu GS II wie Bistro Lämpf II)	
2115.6580	Sonstige Geschäftsausgaben	evtl. Geschirrerweiterung für Mittagsverpflegung, Geschirr für Mensa in 2017 * ab 2018: neuer Kooperationspartner ECHO e.V.; Projekte, Werk- & Beschäftigungsmaterial * 2019: statt 3 nur noch 2 GTK	
2133.7130	Zuweisung f. d. Gebundene Ganztagschule	Berechnung nach Schüler in Mittelschule mit Wohnsitz in KH (GGS); jedes Jahr eine Klasse/Gruppe mehr - im Endausbau nach 5 Jahren: 25.000 Euro p.a.; pro Gruppe 5.000 € (eine Gruppe á max. 25 Kinder, von den Verbandsgemeinden zu bezahlen, jeweils anteilmäßig nach Schülerzahl * 2017 (Sj. 2016/17: insgesamt 83 Kinder in fünf Ganztagsklassen (KH 42, FK 14, AH 27): 25.000 € dividiert durch 83 mal 42 (für KH) * ab Sj. 17/18 wegen Trägerwechsel/Kooperationsvertrag mit Echo e.V. Mitfinanzierungsanteil - vier Klassen á 5.500 € in 17/18 * 2018: vorauss. fünf Ganztagsklassen; nur Anteil Kirchheim an den SV für Sj. 18/19 (Sj. 2017/18: insgesamt 75 Kinder in vier Ganztagsklassen (KH 34, FK 14, AH 25, Gastschüler 2): 27.500 € dividiert durch 75 mal 34 (für KH) * ab 2020: kommunale Mitfinanzierung erhöht sich auf insg. 6.150 € pro Klasse	
2201.7121	Zuschuss zu Schülerfahrten,	* SBKA 14.07.14: neue Zuschussrichtlinien für Schülerfahrten * ZV-Beschluss nö 26.02.15: Erhöhung von 1,65 € auf 3,00 € ab 2016 * 2017: neu: LKR übernimmt freiwillige Leistungen, außer gdl. Zuschuss zu Schülerfahrten * s. GR-Beschluss vom 24.06.19: 3 € pro Schüler ab Sj. 2019/20 für Sozial- und Projektfonds; Zuschuss für Schülerfahrten nur auf Antrag von Schule	
2301.7121	Zuschuss zu Schülerfahrten,	Zuschuss laut HSB 16.12.08: 2.200 € Festbetrag; * SBKA 14.07.14: neue Zuschussrichtlinien für Schülerfahrten * ZV-Beschluss nö 26.02.15: Erhöhung von 1,65 € auf 3,00 € ab 2016 * s. GR-Beschluss vom 24.06.19: 3 € pro Schüler ab Sj. 2019/20 für Sozial- und Projektfonds; Zuschuss für Schülerfahrten nur auf Antrag von Schule	
2950.6720	Betriebskostenbeitrag für Jugend-	s. Zweckvereinbarung zur Änderung der Kostentragung der JVS zwischen Landkreis München und mehreren Gemeinden und Städten, gültig ab 01.01.2007 (erstmalige Zahlung in 2008); Berechnung nach Schülerzahlen	

Haushaltsstelle	Bezeichnung	Notiz	Seite: 197
		in allen GS (s. auch HHSt. 2950.9830 für Investitionskostenumlage)	
3210.5200	Verwaltungs- und Zweckausstattung	neu ab 2005: eigene HHSt. für Archiv, bisher unter HHSt. 0200.5200 u.a. 2016: evtl. mindestens sechs Drohnenflüge für Luftbilder á ca. 600 € + MwSt. aber: ab 2016: Ansatzreduzierung um 10 % lt. FWBA 14.12.15	
3320.4160	Beschäftigungsentgelte Kulturveranstalt.	ab 2009 für kurzfristig Beschäftigte bei kulturellen Veranstaltungen; ab 2019 unter 3320.4000	
3320.6015	Kabarett, Konzerte und sonst. kult.	Die früher getrennten HHSt. 3300.6015 (Kabarett) und 3300.6016 (Konzerte) wurden ab dem Jahr 2000 zusammengefasst, da eine sinnvolle Zuordnung schwierig ist. Für die beiden Bereiche wurden jeweils ca. 45.000,- € veranschlagt. Pro Auftritt ist mit ca. 15.000 € zu rechnen (Gage incl. aller Nebenkosten: Licht, Ton, Techniker, Hilfskräfte, Catering, Hotel, Plakate Eintrittskarten). * ab 2013 weitere Konzerte im Volksmusiksektor und für Kinder geplant neu: Rabatt für Inhaber einer gültigen Bayerischen Ehrenamtskarte (s. HSB 19.03.13) * ab 2015 mehr Veranstaltungen geplant * ab 2016: Ansatzreduzierung um 10 % lt. FWBA 14.12.15 * ab 2017 Ansatzerhöhung: wegen gdl. Durchführung Cäcilientag * ab 2021: Reduzierung um 10 %	
3320.7091	Zuschüsse f.lfd. Zwecke an kult. Vereine	* Zuschussantrag der Musikkapelle für 2014 (8.880 €) - s. HSB 23.09.13: Gewährung eines Zuschusses in Höhe von 8.000 € für den laufenden Musikunterricht und die Ausbildung junger Musiker * Zuschussantrag der Musikkapelle für 2015(9.240 €) - s. SBKA 17.11.14: Gewährung eines Zuschusses in Höhe von 8.000 € für den laufenden Musikunterricht und die Ausbildung junger Musiker * ab 2016: Ansatzreduzierung um 10 % lt. FWBA 14.12.15 aber: GR 18.01.16: Genehmigung der beantragten 8.640 € für die Musikkapelle * 2019: SBKA 12.02.19 * GR 09.09.19: Anpassung der Richtlinien für die Gewährung von Zuschüssen (neu: Verdoppelung Sockelbetrag Jugendliche bis 23 Jahre: 50 €) + ab 2020: künftig hier sonst. Zuschüsse, z.B. Oratorienchor (bisher unter 3320.6015) * 2021 ff: 20 %-Kürzung	
3400.5400	Bewirtschaftungskosten allgemein	hier ab 2007 die Stromkosten für Bajuwarenhof (ca. 30 € p.M.) + Wassergebühren, Gebühr für Mobiltoilette; neu ab 2008: Stromkosten für Fierantenschrank (Pfarrer-Caspar-Mayr-Platz - 50 € p.M.); Sachversicherung Bajuwarenhof (250 €)	
3400.6320	Sonstige Veranstaltungen	incl. Dorffest; BKS-Beschluss 03.12.02: 10.000 Euro für Dorffest 2003; ab 2004 wieder Ansatz-Reduzierung (aber knapp 10.000 € für Dorffest 2004 ff. eingeplant); 2011: 10-jähriges Jubiläum Dorffest (Ansatzerhöhung auf 15.000 Euro beantragt)! * ab 2013 Ansatzerhöhung aufgrund RE vergangener Jahre * 2016: Buden und Elektromaterial sollen Jahr für Jahr nachgerüstet werden * 2018: 40.000 € für Bürgerfest "40 Jahre Kirchheim-Heimstetten"; 5.000 € für Christkindlmarkt * 2020: Reduzierung lt. BGM * ab 2021: Reduzierung lt. Kulturreferentin	
3400.6322	Sonstige Ausgaben für Veranstaltungen	* ab 2018: ca. 2.500 € für ÖA Bajuwarenhof beantragt (Flyer, etc.)	

Haushaltsstelle	Bezeichnung	Notiz	Seite: 198
		Zweckgebundene Spenden für Bajuwarenhof (ca. 11.700 € - Überschuss nach Auflösung GbR) in 2018 unter 3400.1780; Rest für 2019 unter 3400.6322 einplanen! * 2020 bzw. 2021: inkl. restliche Spende GbR aus 2018/19	
3400.6550	Sachverständigenkosten für die	drei Maibäume im Gemeindegebiet 2020: Prüfung ca. 2.000 €	
3400.7010	Personal- und Sachkostenzuschüsse	Antrag der Bajuwarenhof Kirchheim GbR um Bewilligung eines eigenen Etats für das Freilichtmuseum (s. GPA-Beschluss 22.01.08), wobei die GbR die Anstellung des benötigten Personals (incl. Versteuerung) selbst vornimmt. Ansatz ab 2010 aus Sparzwängen um 10% reduziert; Ansatz ab 2011 von FA 29.11.10 nochmals halbiert auf 5.000 € p.a. * ab 2016: Ansatzreduzierung um 10 % lt. FWBA 14.12.15 * ab 2018: Auflösung GbR im Laufe des Jahres, dafür eigenes Personal	
3501.5460	Versicherungen für Gebäude,	Gebäudebrand- und LW/ST-Versicherung	
3521.5000	Gebäude- und Grundstücksunterhalt	Schlehenring (ca. 350 m <sup>2</sup> ) - Bezug ab 09/2016 * 2019: Bau einer Terrasse (20.000 €), Wartung Feuerlöscher und Türen (2.000 €) p.a. * ab 2021: für Unterhalt	
3521.5430	Reinigungskosten öffentl. Bücherei	bisher: Berechnung des Flächenanteils (aus Schule I) * ab Mitte 2016: nach Umzug in Schlehenring (ca. 400 € p.M. geschätzt) * ab Mitte 2018: Reinigung durch eigenes Personal	
3521.6301	Programmkosten und sonstiger Sachbedarf	Ansatz für Softwarepflege + z.T. Hardware (betragsabhängig) für Bibliotheks-Programm; Internet-Ausleihe + in 2010 zusätzliche Ausgaben wegen neuem Bibliotheks-Programm	
3650.7110	Zuweisungen f. lfd. Zwecke an das Land -	abh. von Umlagegrundlagen; Beitragsbescheid vom 29.03.18 für 2018	
3700.5000	Gebäude- u. Grundstücksunterhalt	Ansatz für unvorhergesehene Ausgaben an der Ulrichskapelle - in 2009: Behebung Feuchtigkeitsschäden: Trockenlegung, Wasser an Wänden, Fassade streichen	
4310.1710	Zuweisungen f. lfd. Zwecke vom Land	* Einnahmen bereits in 2016 für Projekt demenzfreundliche Kommune; Ausgaben ab 2017 war befristet auf 1 Jahr = 2016	
4310.7020	Personalkostenzuschuss für Projekt	gehört auch zu Projekt demenzfreundliche Kommune; Kosten für eine geringfügig beschäftigte Leitung á 450 € p.M., angestellt von Malteser, s. SBKA 28.11.16 * Aufstockung ab 2019, da eine zweite geringfügige Kraft erforderlich für mittlerweile 10 demenziell veränderte Gäste	
4320.7150	Zuweisungen und sonstige Zuschüsse für	Reduzierung Ansatz p.a. lt. FA 21.03.05; lt. AR-Sitzung Collegium 18.07.07: Zuschuss für 2007 nicht abrufen, aber wieder beantragen für 2008! Ansatzreduzierung ab 2010 (s. GR-Beschluss 15.09.09); * GR 01.03.11 nö: einmaliger Zuschuss in Höhe von ca. 340.000 € für Sondertilgung des Collegiums in 2011 wegen vorgezogener Konditionenanpassung der Darlehensverträge - Einnahmen aus Avalprovision s. HHSt. 4320.2620 * FA 17.12.13: zusätzlich 40.000 € Zuschuss in 2014 wegen Sanierung Tiefgarage * 2016: vorauss. Fassadensanierung (Kostenschätzung ca. 300.000 €) - evtl. zusätzlicher Zuschuss i.H.v.	

Haushaltsstelle	Bezeichnung	Notiz	Seite: 199
		<p>max. ca. 190.000 € erforderlich - aktualisiert nur 100 Tsd. € zus. nötig            * 2017: evtl. 50-100 Tsd. € für Sanierungsschaden Küche erforderlich - aktualisiert 100 Tsd. € erforderlich;            * 2018 ff: Reduzierung aufgrund aktueller Planung            * 2020: ca. 50.000 € für evtl. anfallende Großinvestitionen in der Küche (Spülmaschine, Kipp-Bratpfanne mit Anschlüssen)</p>	
4330.5400	Bewirtschaftungskosten allgemein	enthält v.a. Reinigung, Telefongebühren	
4390.1400	Mieten und Pachten	Miete für befristete Überlassung von Räumlichkeiten (Familienzentrum) (207,20 € p.M. - seit 2002 unverändert)	
4390.5300	Mieten und Pachten -	Gem. GR-Beschluss vom 28.05.01 werden die Kosten für den Erbbauzins von der Gemeinde getragen (Erbbauzins, Neben- und Verwaltungskosten, Rücklage: 1.001,74 Euro pro Monat).	
4390.5500	Haltung von Fahrzeugen	<p>Seit Mitte 09/00 verfügt die Gemeinde wieder über zwei Sozialmobile (umfasst auch Steuer und Versicherung mit ca. 3.200 €). Neues Sozialmobil ab 11/08.            Weiterhin neues Sozialmobil (Seniorenbus) ab 08/17.            Beinhaltet Steuer und Versicherung mit ca. 6.500 €.            Ab 09/18 viertes Sozialmobil (mit Lift für Rollstuhlfahrer); seit 08/19 Fiat weg            * 2021: Fiat wegen Alter entsorgt, Sozialmobil Ford und VW Seniorenbus evtl. reparaturanfällig - Ansatzserhöhung auf 17.000 € erwünscht, aber aus Spargründen verschoben</p>	
4600.4140	Entlohnung tariflich Beschäftigte	<p>aufgrund vertraglicher Vereinbarung;            ab 01.07.2011: Grundwehrdienst und Zivildienst wird ausgesetzt; Umwandlung der Zivildienststelle in Bundesfreiwilligendienststelle (BFD)            zusätzliche Stelle ab 2014</p>	
4600.5000	Gebäude- u. Grundstücksunterhalt	<p>* 2017: Treppe, Blitzschutz, Ameisen, Maler (ca. 10.000 €); Sanierung Toiletten (ca. 70.000 €); Bodensanierung (ca. 80.000 €) + allg. Unterhalt            * 2018: WC's im KG (ca. 40.000 €), Beschichtung Flur (ca. 10.000 €, aus 2017), Wasserschaden gem. Beschluss BIUA 13.11.17 (150.000 €), Sanierung/Entwässerung Außenanlagen (50.000 €), lfd. Unterhalt (ca. 15.000 €)            * 2019: restl. Arbeiten aus 2017 für Toilettensanierung im EG (ca. 70.000 €), Dachfenster (30.000 €), Beschichtung Flur (10.000 €) + lfd. Unterhalt (15.000 €)            * 2020: Elektrosanierung 50.000 €, Unterhalt 20.000 €            * 2021: Elektrosanierung 50.000 €, Reparatur Fenster 15.000 €, Tafel Erweiterung 20.000 €, Unterhalt 20.000 €</p>	
4604.7180	Zuschüsse für Projektkosten und	<p>Dieser Posten ist sehr wichtig für Projektarbeit mit Jugendlichen (Ausfahrten, etc.). Außerdem sind Projektkosten für die Mädchengruppen zu berücksichtigen.            Ansatzserhöhung im Jahr 2008, da 1-2 Ferienfahrten geplant sind.            Derzeit nichts derartiges geplant.            ab 2015: Einnahmen s. 4604.1100            * 2016: ca. 3.000 € für Graffiti an der S-Bahn bei Kinderkrippe            aber: ab 2016: Ansatzreduzierung um 10 % lt. FWBA 14.12.15            * 2017: incl. Update Kinder- und Jugendortsplan            * 2018: 600 € regulär, 1.500 € Projekt Unterstand Jugendliche, 1.500 € Streetart II            * 2019 bzw. 2020: 1.500 € regulär, 1.000 € Präventionsarbeit Mittelschule, 2.000 € Honorarmittel Nightball</p>	



Haushaltsstelle	Bezeichnung	Notiz	Seite: 200
		Projekt	
4605.5620	Aus- und Fortbildung, Schulung	* ab 2017: gesamte Abteilung 5 (ca. 1.000 € für Supervision, 130 € pro Einheit); s. bisher u.a. 0800.5620 * ab 2018: 23-24 Personen inkl. Reisekosten á 500 €; 2 Personen mehr ab 2019 * 2020: Weiterbildung Streetwork ca. 2.000 €	
4605.6531	Sonstige Veröffentlichungen für	in 2016 unter 0240.6532 * Familienwegweiser in 2017, Nachbestellung in 2018 * 2020: evtl. Projekt Fragebogenerhebung Senioren (SAGS) (ca. 6.000 €)	
4605.7180	Zuweisungen und sonstige Zuschüsse	* Ansatz für 2011 von urspr. 1.000 € von FA 29.11.10 auf 5.000 € erhöht wegen Jahr des Ehrenamtes! (s. bisherige HHSt. 4650.7180) * Ansatz 2013: regulär 1.000 € + 3.500 € für Sozialmesse (in 2014 keine Sozialmesse) * Ansatz 2015: regulär 1.000 € + 3.500 € für Sozialmesse (in 2016 keine Sozialmesse) * ab 2016: Ansatzreduzierung um 10 % lt. FWBA 14.12.15 * 2017: 2.000 € für Forum M. m. Behinderung, 1.000 € für eigene Projekte, 500 € für Rahmenprogramme * 2020: zus. ca. 2.500 € für Projekt Trau Dich! für alles GS und MS + evtl. 1.000 € für Gesundheitstag + evtl. 3.000 € für Ehrenamtsempfang	
4640.1701	Bundesanteil zur kindbezogenen Förderung	neu ab 2015/16: alle Bundesmittel für alle Kiga- und Kikri-Einrichtungen für interne und externe Kinder unter dieser HHSt.	
4640.1713	Landesanteil zur kindbezogenen	Start vorauss. ab September 2023 mit vorerst 5 von insgesamt 8 Gruppen; 95 % Auslastung ab frühestens 2025 mit 195 Kindern (= ca. 400.000 €)	
4640.5300	Mieten und Pachten	für Vorläufergruppen Kita in 2016/17: 800 € p.M. * ab 10/17: Kiga/Mittagsbetreuung Bistro Lämpf IV = Echo bis 08/19 (Eröffnung Haus für Kinder) * ab 12/18: zusätzlich Bistro Lämpf V in der Cantate-Kirche bis 07/19 bzw. bis Neubau HfK II Miete 750 € p.M.	
4640.7010	Kindbezogene Förderung nach BayKiBiG	neu ab 09/06 nach BayKiBiG: staatl. und kommunaler Anteil für externe Kindergärten zu je 50 % - Einnahmen s. HHSt. 4640.1711, 4640.1701; [* Kiga-Jahr 2010/2011: ca. 40.000 € kindbezogene Förderung in ortsfremden Einrichtungen + ca. 12.500 € Investitionskostenzuschuss infolge Platzanerkennung (lt. Gesetz muss ein auswärtiger Besuch einer Kita von der Heimatgemeinde nicht mehr genehmigt werden)] * Kiga-Jahr 2014/15/16: ca. 90.000 € * Kiga-Jahr 2016/17: ca. 150.000 € kindbezogene Förderung in ortsfremden Einrichtungen (51 Kinder in 16/17; 22 Kinder in 15/16; 17 Kinder in 14/15; 8 Kinder in 12/13; 11 Kinder in 13/14); Kalkulation schwierig, da Kinder auch während des Jahres dazukommen	
4640.7120	Zuschuss incl. Sozialfonds z. fr. Verf.	Gemäß Gemeinderatsbeschluss vom 30.06.1997 erhalten die Kindergärten einen festgesetzten Zuschussbetrag (hier DM 210,-- ~ 107 €) sowie einen Sozialfonds von 1,- € je Kindergartenkind (2004: 87 Kinder, 2005: 74 Kinder, 2006: 71 Kinder, 2007: 90 Kinder, 2008: 96 Kinder mit Altersmischung, 2009: 105 Kinder, 2010: 103 Kinder, 2011: 103 Kinder, 2012: 100 Kinder, 2013: 103 Kinder, 2014: 99 Kinder, 2015/2016: je 104 Kinder, - Kiga St. Andreas. Reduzierung des festgesetzten Zuschussbetrags auf 100 € ab 2004 * ab 2017: s. GR-Beschluss 07.06.16: Gesamtbudget Sozialfonds und Kiga-fahrten für alle Kiga auf Antrag (100 € pro Einrichtung + 1 € pro Kind)	

Haushaltsstelle	Bezeichnung	Notiz	Seite: 201
		2016/17: 608 Kinder in 9 Einrichtungen = 900 €)	
4641.1711	Landesanteil zur kindbezogenen	<p>neu ab 01.09.06: 50%-Beteiligung von Staat und Kommune;</p> <p>* ab Mitte 2010: Kosten für die kindbezogene Förderung sind gestiegen; Basiswerterhöhung von 829,90 € auf 879,01 €;</p> <p>* Bundesförderung neu ab Kiga-Jahr 09/10 - erste Auszahlung in 2010 (Gesamtzuschuss ca. 33.000 € für alle Kiga für unter Dreijährige) - bisher unter HHSt. 4641.1700</p> <p>* 2013: 190.000 € Landeszuschüsse, 2.000 € Bundeszuschüsse</p> <p>* 2014: 213.600 € Landeszuschüsse, 700 € Bundeszuschüsse;</p> <p>* ab 2015/16: Bundeszuschüsse unter 4640.1701; Landeszuschüsse generell höher, da Staat elternfreies Kiga-Jahr komplett bezahlt</p>	
4641.5000	Gebäude- und Grundstücksunterhalt	<p>* 2017: Austausch Bodenbelag Küche (5.000 €), Fenster und Fassade streichen (15.000 €), Treppenstufen abschleifen (20.000 €)</p> <p>* 2018: Fenster und Fassade streichen (75.000 €)- noch nicht berücksichtigt, Austausch Boden Küche (5.000 €)</p> <p>* Finanzplanjahre: 20.000 € p.a. für lfd. Unterhalt</p> <p>* 2019: Hausfassade streichen inkl. Fenster 75.000 €, Küchenboden austauschen 5.000 €, Austausch Haustür 8.000 € aus Sicherheitsgründen erforderlich, Einbau einer Akustikdecke beim Speisezimmer EG 10.000 €, Austausch Leuchten 6.000 €, lfd. Unterhalt 35.000 €</p> <p>* 2020: Erneuerung von: Waschbecken 12.000 €, Wandlampen 10.000 €, Garderobebänke 10.000 €, Hügel 40.000 € + Spielgeräte 15.000 €, Zaun 10.000 €</p> <p>* 2021: Akustikdecke 15.000 €, Badsanierung 20.000 €, Waschbecken 8.000 €, in Trägerverantwortung: Garderobe neu 10.000 € + Malerarbeiten 5.000 €, Unterhalt 35.000 €</p>	
4642.5000	Gebäude- u. Grundstücksunterhalt	<p>Ansatz ab 2014 wegen Übernahme in Erbpacht</p> <p>* 2016: wenig bzw. keine Ausgaben, da Sanierung bis Sept 2016 bzw. 2017</p> <p>* Wiederbezug in 2017</p> <p>* 2018: Wartungskosten aufgrund techn. Einrichtungen</p> <p>* 2019 ff: Unterhalt und Wartung lt. BA, aber Wartung ab 2019 unter .5400</p> <p>* 2020: Zaun erneuern</p> <p>* 2021: Trägerverantwortung: Spielgeräte 6.000 €, Unterhalt 25.000 €</p>	
4642.7020	Defizitausgleich für Kiga II und	<p>* zusätzliche Küchenkraft ab 2008 beantragt: s. HS 25.09.07: ca. 1.200 € p.M., wird teilweise durch geringfügige Erhöhung der Essenspreise gedeckt, Rest über Defizitausgleich</p> <p>* Ansatz 2011 und 2012 lt. Angaben Pfarrei (St. Franziskus ist Haus mit Altersöffnung, Krippe wird nicht extra abgerechnet) - neu: 55.400 Euro Defizit bzw. lt. dessen aktuellem HPL (s. auch in GR 09.01.12)!</p> <p>* Ansatz 2013 lt. Kalkulation des Trägers (Haushalt) rückwirkend zum Vorjahr (87.580 €) (s. GR 19.06.12 nö)</p> <p>* Ansatz 2014 ff. lt. Kalkulation des Trägers (Haushalt) rückwirkend zum Vorjahr (115.200 €) (vertragliche Deckelungsgrenze bei 120.000 €);</p> <p>* 2017: Angabe des Trägers: zu erwartendes Defizit Kita-Jahr 16/17: 144.000 €!</p> <p>Deckelungsgrenze neu bei 200.000 € (s. GR 03.07.17 nö), da Kiga ab 2019 voll besetzt</p> <p>* ab 2020: s. GR-Beschluss vom 01.07.19</p>	
4643.5000	Gebäude- u. Grundstücksunterhalt	<p>* 2016: Sanierung Personal-WCs 40.000 €, Türstöcke streichen 5.000 €, Sandreinigung und Spielgeräteprüfung 2.800 €; Austausch Türblätter ca. 20.000 €; Sandkasteneinfassung ca. 2.000 €</p>	

		<p>* 2017: Aussentüren streichen 5.000 €, Gruppenräume streichen 5.000 €, Müllhaus streichen 5.000 €</p> <p>* 2018: Leuchtenaustausch 10.000 €, Sandreinigung 3.500 €, lfd. Unterhalt ca. 10.000 €</p> <p>* 2019: Sanierung Flur 30.000 €, Austausch Leuchten 5.000 €, Sandreinigung 3.500 €, lfd. Unterhalt 15.000 €</p> <p>* 2020: neue Spielgeräte 10.000 €, Terrassentüren 40.000 €, Decke und Flur neu 25.000 €</p> <p>* 2021: neue Fenster 30.000 €, Unterhalt 15.000 €</p> <p>Trägerverantwortung: Spielgeräte 5.000 €</p>
4643.7020	Defizitausgleich für Kiga III und Hort -	<p>* incl. HS-Beschluss 22.05.07: ca. 400 € p.M. für zusätzliche Verwaltungskraft</p> <p>* Ansatz 2013 lt. Kalkulation des Trägers (Haushalt) rückwirkend zum Vorjahr (48.455 €) (s. GR 19.06.12 nö) + Erhöhung um 27.000 € lt. nachträglicher Meldung</p> <p>* Ansatz 2014: Kalkulation des Trägers liegt noch nicht vor (vertragliche Deckelungsgrenze bei 120.000 €)</p> <p>* Ansatz 2015/16 lt. Kalkulation des Trägers (Haushalt) rückwirkend zum Vorjahr (99.000 €) + FWBA 18.11.14</p> <p>* 2017: s. GR 05.12.16 nö</p> <p>Deckelung bei 120.000 €</p> <p>* ab 2020: s. GR-Beschluss vom 01.07.19</p>
4644.7020	Defizitausgleich für Kiga IV -	<p>incl. Bezuschussung Küchenhilfe (ca. 3.000 € p.a.) seit Beschluss 17.01.1991 sowie zusätzliche Erzieherin mit HS-Beschluss 25.09.07;</p> <p>* Ansatz 2013 lt. Kalkulation des Trägers (Haushalt) rückwirkend zum Vorjahr (90.187 €) (s. GR 19.06.12 nö)</p> <p>* Ansatz 2014 + 2015 ff. lt. Kalkulation des Trägers (Haushalt) rückwirkend zum Vorjahr (94.100 €) (vertragliche Deckelungsgrenze bei 120.000 €)</p> <p>* Ansatz 2018: zu erwartendes Defizit 116.000 € für Kita-Jahr 16/17</p> <p>* 2019: Reduzierung erwartet</p> <p>* ab 2020: s. GR-Beschluss vom 01.07.19</p>
4645.5000	Gebäude- u. Grundstücksunterhalt	<p>* 2016: Überprüfung Sonnensegel 1.500 €, Oberlicht im Flur 2.000 €, Geräteprüfung 5.000 €, Sandreinigung und Spielgeräteprüfung 1.800 €</p> <p>* 2017: Leuchten auf LED umbauen 15.000 €, Sonnensegel einbauen 3.000 €</p> <p>* 2018: allg. Unterhalt (Sandreinigung und Spielgeräteprüfung 1.800 €)</p> <p>* 2019: Malerarbeiten 10.000 €, lfd. Unterhalt 15.000 €</p> <p>* 2020: Malerarbeiten, Waschbecken, WC's</p> <p>* 2021: Gartenmauer 15.000 €, WC-Anlage 20.000 €, Kinderküche 15.000 €, Unterhalt 15.000 €</p>
4645.7020	Defizitausgleich für Kiga V -	<p>* incl. GR-Beschluss vom 09.03.1999: ca. 13.000 DM ~ 6.647 € für "Berufspraktikantin" bzw. zusätzliche Fachkraft - gilt weiterhin (s. HS-Beschluss vom 17.07.2000) + Integrationsgruppe (2010/2011: derzeit vier Kinder);</p> <p>für 2011/2012 zwei SPS-Praktikant/innen (HSB 19.07.11)</p> <p>* Ansatz 2013 lt. Kalkulation des Trägers (Haushalt) rückwirkend zum Vorjahr (62.876 €) (s. GR 19.06.12 nö)</p> <p>* Ansatz 2014 + 2015 lt. Kalkulation des Trägers (Haushalt) rückwirkend zum Vorjahr (77.130 €, 98.860 €) (vertragliche Deckelungsgrenze bei 120.000 €)</p> <p>* ab 2020: s. GR-Beschluss vom 01.07.19</p>
4646.5000	Gebäude- und Grundstücksunterhalt	<p>drei Nutzer der Kinderkrippe: Kinderkrippe - EG (ca. die Hälfte der Gesamtkosten), Dr. Konstantin/LRA - Keller (ca. 3/4 der zweiten Hälfte), Pfadfinder - KG (ca. 1/4 der zweiten Hälfte);</p> <p>zu den Mieteinnahmen von LRA (Mietkostenzuschuss vom Landratsamt) s. HHSt. 4646.1400;</p>

		<p>* 2017: Austausch Türen incl. Zarge (25.000 €), Einbau Klingel für Garten (3.000 €), Malerarbeiten (5.000 €), Rest für allg. Unterhalt</p> <p>* 2018: Sandreinigung und Spielgeräteprüfung 1.500 €, Austausch Sand 8.000 €</p> <p>* 2019: Fassade 15.000 €, Malerarbeiten 10.000 €, Spielgeräteprüfung 1.500 €, lfd. Unterhalt 15.000 €</p> <p>* 2020: Fassade streichen 20.000 €, Matschbereich 10.000 €, Sandkasten erneuern 3.000 €, Malerarbeiten innen 7.000 €, Klimaanlage 3.000 €</p> <p>* 2021: Trägerverantwortung: Matschbereich 10.000 €, Sandkastenabdeckung 8.000 €; allg. Unterhalt 15.000 €</p>
4646.7020	Defizitausgleich für Kinderkrippe -	<p>* 2013: lt. Kalkulation des Trägers (Haushalt) rückwirkend zum Vorjahr (84.771 €) (s. GR 19.06.12 nö)</p> <p>* 2014: lt. Kalkulation des Trägers (Haushalt) rückwirkend zum Vorjahr (108.245 €)</p> <p>* 2015: Kalkulation des Trägers noch nicht vorhanden</p> <p>* 2016: lt. Kalkulation des Trägers (Haushalt) rückwirkend zum Vorjahr (123.000 €) (vertragliche Deckelungsgrenze bei 160.000 €)</p> <p>* Kita-Jahr 2017: erwartetes Defizit 110 Tsd. €</p> <p>* ab 2020: s. GR-Beschluss vom 01.07.19</p>
4647.7000	Kindbezogene Förderung nach BayKiBiG	nach BayKiBiG: staatl. und kommunaler Anteil zu je 50 % - Einnahmen s. HHSt. 4647.1711 (nur 1/4 in 2009)
4647.7020	Defizitausgleich für Kindertagesstätte	<p>* 2013: lt. Kalkulation des Trägers (Haushalt) rückwirkend zum Vorjahr (62.088 €); Defizitübernahme (s. GR 17.09.12)</p> <p>* ab 2014: vertragliche Deckelung auf 50.000 €; BIUA 27.01.15: Erhöhung der Deckelung auf 80.000 €</p> <p>* Ansatz 2015 lt. FWBA 18.11.14</p> <p>* 2018: 54.647 € Defizit erwartet; Ansatzreduzierung und Reduzierung des Deckelungsbetrages von 80.000 € auf 60.000 € s. GR 15.01.18 - dafür neue s. neue HHSt. 4647.7180</p> <p>* ab 2020: s. GR-Beschluss vom 01.07.19</p>
4648.5000	Gebäude- und Grundstücksunterhalt	<p>* 2018: mind. 1.000 € für Brandmelder</p> <p>* 2019: Fassade streichen ca. 13.000 €</p> <p>* 2020: Fassade streichen, Tür austauschen, Sichtschutzzaun</p> <p>* 2021: Fassade streichen 13.000 €, Unterhalt 5.000 €</p> <p>Trägerverantwortung: innen streichen 3.000 € + Vorhänge 2.000 €</p>
4648.7000	Kindbezogene Förderung nach BayKiBiG	<p>* bisher: nach BayKiBiG: staatl. und kommunaler Anteil zu je 50 %, aber Einnahmen gehen an Träger (Frau Bosch) direkt, hier nicht über Gemeinde! (bis 2015: Brezn-Beisser-Bande)</p> <p>Bedarfsanerkennung für 10 Kinder (0-3 Jahre alt);</p> <p>* neu ab Kiga-Jahr 2015/2016: beinhaltet die bisherigen HHSt. 4648.7000, 4648.7010, 4648.7011, 4648.7030, 4648.7120 - da nur noch Gesamtabrechnung von LRA ohne Zuordnung zu den einzelnen Einrichtungen + Tagesmütter</p> <p>* ab Herbst 2018 eröffnen zwei neue Großtagespflegen</p>
4648.7011	Kindbezogene Förderung nach BayKiBiG	<p>Trägerschaft für Tagespflege mit voraussichtlich 6-8 (15 werden ausgebildet) privaten Tagesmüttern á max. 5 Kinder;</p> <p>* ab 2015: Ausgangspunkt: ca. 10 Kinder insgesamt</p>
4648.7020	Defizitausgleich für Großtagespflege	s. GR-Beschluss 17.09.2012: Abrechnung für Geschwisterermäßigung ab Kindergartenjahr 2012/2013 auf Antrag;

Haushaltsstelle	Bezeichnung	Notiz	Seite: 204
		Brezn-Beisser-Bande II neu ab Mitte 2018 (GR 03.07.18 nö)	
4649.5000	Gebäude- und Grundstücksunterhalt	<p>Ansatzserhöhung ab 2014 wegen bestehender Wartungsverträge</p> <ul style="list-style-type: none"> <li>* 2016: Sandreinigung und Spielgeräteprüfung 1.500 €</li> <li>* 2018 bzw. 2019: 4.000 € für Eingangstür auf Chip umrüsten + allg. Unterhalt 15.000 € (inkl. Sandreinigung und Spielgeräteprüfung 1.500 €) (Gefrierschrank s. 4649.9350)</li> <li>* 2020: Dielen neu ölen 5.000 €, Sonnenschutz 4.000 €</li> <li>* 2021: Dielen ölen 5.000 €, Sonnenschutz 5.000 €, Fassade streichen 20.000 €, Unterhalt 15.000 €</li> </ul>	
4649.7000	Kindbezogene Förderung nach BayKiBiG	<ul style="list-style-type: none"> <li>* 2013: 3 Gruppen (36 Kinder), ab 4 Gruppen (48 Kinder)</li> <li>* 2017: 4 Gruppen (48 Kinder)</li> </ul>	
4649.7020	Defizitausgleich für Kinderkrippe -	<p>Angabe von Höchstbetrag im Trägervertrag = 160.000 €.</p> <ul style="list-style-type: none"> <li>* ab 2015: lt. Kalkulation des Trägers rückwirkend zum Vorjahr</li> <li>* 2017: erhöhter Ansatz, da keine Auszahlung in 2016 (für Nachforderung 2015 und Defizit 2016 i.H.v. zs. ca. 216 Tsd. €, da fehlende Begründung durch Träger)</li> <li>* Kita-Jahr 16/17: 88 Tsd. € erwartet</li> <li>* ab 2020: s. GR-Beschluss vom 01.07.19</li> </ul>	
4980.7881	Zuschüsse für Sozialarbeit f. alte oder	<p>u.a. Weihnachtsspenden für bedürftige Bürger, evtl. Zuschuss für Mietkosten LKW-Hilfsgüter nach Sanski-Most; Bsp.: 3.500 € für ca. 20-25 Pers. (Geldgeschenke 100 € + Päckchen ca. 15 €); Ansatz ab 2010 aus Sparzwängen um 10% reduziert</p> <ul style="list-style-type: none"> <li>* zusätzlich in 2014: 10.000 € Zuschuss für zweckgebundene Anschaffung eines Kühlfahrzeuges für Kirchheim-Heimstettner Tafel e.V. lt. HSB-Beschluss vom 23.07.2013 (Gesamtkosten: ca. 40.000 €) - aber: s. HSB 24.03.14: anstelle des Anschaffungskostenzuschusses nun Betriebskostenzuschuss i.H.v. 2.000 € p.a. (2014-2018) - verlängert 2019 bis 2023 lt. GR 08.05.18!</li> <li>* ab 2015: Ansatzserhöhung wegen zunehmender Sozialfälle + 2.000 € p.a. Betriebskostenzuschuss</li> <li>* ab 2016: Ansatzreduzierung um 10 % lt. FWBA 14.12.15</li> </ul>	
5400.7033	Zuschüsse f. lfd. Zwecke an die	<ul style="list-style-type: none"> <li>* ab 2009: HS 22.07.08: Zuschuss für GSA i.H.v. 1.950 € (2010: 2.000 € lt. HSB 09.02.10); aber kein Zuschuss mehr für Sozialstation i.H.v. 0,77 € je EW!</li> <li>* Antrag für 2014: 1.500 Euro für GSA (s. HSB 09.12.13)</li> <li>* Antrag für 2015: 1.500 Euro für GSA (s. SBKA 17.11.14)</li> <li>* Antrag für 2016: 900 Euro für GSA (s. SBKA 23.11.15)</li> <li>* Antrag für 2017: 1.500 Euro für GSA (s. SBKA 28.11.16)</li> <li>* Antrag für 2018: 1.050 Euro für GSA (s. GR 09.04.18)</li> <li>* Antrag für 2019: 3.600 Euro für Gemeindeorientierte Soziale Arbeit GSA (s. GR 03.12.18)</li> <li>* Antrag für 2020: 1.950 Euro für Gemeindeorientierte Soziale Arbeit GSA einschließlich Kleiderkammer (s. GR 04.11.19)</li> </ul>	
5600.5500	Haltung von Fahrzeugen (Dienstfahrzeug)	enthält Benzinkosten und Versicherung für M-QZ 170; Info 04/18: ab 2018 unter 5601.5500!	
5601.5020	Gebäudeunterhalt Wohnung	<ul style="list-style-type: none"> <li>* 2016 : Sanierung Wohnung (Austausch Fenster) 12.500 €</li> <li>* 2017: Austausch Fenster</li> <li>* 2020: Sanierung Wohnung</li> </ul>	
5601.5050	Gebäude- und Grundstücksunterhalt	Ansatz für neues Funktionsgebäude (u.a. bestehende Wartungsverträge)	

Haushaltsstelle	Bezeichnung	Notiz	Seite: 205
		* 2019: Mängelbeseitigung 10.000 €, lfd. Unterhalt 12.000 € * 2020: Sanierung Heizung * 2021: Sanierung Heizung 50.000 € (abh. Ergebnis Rechtsstreit), Unterhalt 12.000 €	
5601.5100	Unterhalt.: sonst. unbewegl. Vermögen	hier nur Mäharbeiten, Pflege der Sportflächen (Sanierungsmaßnahmen im VmH); ca. 5.000 € für Nebenplatz p.a. erforderlich * 2017 ff.: Ansatzerhöhung lt. BA und BGM, da intensivere Platzpflege wegen intensiverer Nutzung (durch KSC - ca. 5.000 Euro zusätzlich) erforderlich * 2019: Mängelbeseitigung 5.000 €, Pflaster reparieren 5.000 €, Zaun reparieren 5.000 €, lfd. Unterhalt 70.000 € (erhöhter Ansatz wegen erhöhter Nutzung)	
5601.5440	Strombezugskosten Sportanlage	Ansatzerhöhung ab 2004, da zusätzliche Lichter an südl. Laufbahn (mehr Mannschaften, mehr Training); Ansatzerhöhung lt. FA 18.12.2006 wegen neuer Flutlichtanlage - nochmals Erhöhung ab 2008 * ab 2010: zweite Flutlichtanlage, Pumpenaggregate für Bewässerung	
5601.5450	Wasserversorgung - Entwässerung	Ansatzerhöhung ab 2008 wegen Erweiterung; Ansatzreduzierung ab 2010, da für Sportplätze kein Verbandswasser mehr benötigt wird	
5601.5460	Versicherungen für Gebäude,	Gebäudebrandversicherung und LW/Sturm für Merow. Hof + Funktionsgebäude	
5601.5500	Haltung von Fahrzeugen (Dienstfahrzeug)	enthält Benzinkosten und Versicherung (ca. 1.000 €) für kleinen Piaggio (seit 2013): M-OH 204 Info 04/18: enthält Benzinkosten und Versicherung auch für M-QZ 170(bisher unter 5600.5500 - Versicherung und Steuer ca. 1.500 €)!	
5601.6400	Steuern, Versicherungen, Schadensfälle,	neu ab 03/00: F, ED, LW, Sturm - Versicherung (Gebäudeinhalt) für Merowinger Hof; neu: auch für Funktionsgebäude	
5601.6410	Umsatzsteuer - Zahllast aus Betrieb	abhängig von Investitionen! Ansatzerhöhung ab 2009, da steuerpflichtiger Betrieb und somit MwSt. separat ausgewiesen wird (KLR)	
5604.1555	Vereinnahmte Umsatzsteuer	abhängig von Investitionen und Einnahmen durch Nutzungsentgelte (s. Steuererklärung)	
5604.5000	Gebäude- und Grundstücksunterhalt	* 2016: Sanierung Lüftungsanlage 10.000 €, Sanierung RSA-Anlage 10.000 €, Enthärtungsanlage Wasser 15.000 €, Umrüstung der Umkleiden auf LED 15.000 €, Schimmelbehandlung 2.000 € * 2017: Schimmelbehandlung 2.000 €, Sanierung Duschen 38.000 €, Rest LED * 2018: 50.000 € für lfd. Unterhalt + Wasserschäden/E-Check * 2019: Sanierung Fassade Nord-/Westseite 30.000 €, Austausch Armaturen Duschen KG 10.000 €, UG und EG (nicht Gaststätte) malern 7.500 €, lfd. Unterhalt 30.000 €	
5604.5010	Gebäudeunterhalt Gaststätte Zum Kelten	* 2017: E-Check ca. 5.000 € * 2018/2019: 20.000 € für Rollos - verschoben auf 2019 + Klimatisierung Nebenraum Gaststätte 10.000 €, lfd. Unterhalt 1.500 € * 2020: aus 2019 ca. 8.000 € für Rollos, ca. 9.000 € für Klimatisierung	
5604.5100	Unterhalt: sonst. unbewegl. Vermögen	Ansatz für Rasenmähen (durch Maschinenring ab 09/03), Platzpflege (+ Werbebanden) * ab 2013: Grünpflege lt. Angebot Ausschreibung ca. 90.000 € - noch kein Beschluss; für Wurzelschutz ca. 15.000 €; Reinigung Beachvolleyplatz ca. 2.000 € * 2014: ca. 80.000 € für Grünpflege; 10 neue Bäume á 1.500 € * 2018 ff.: Ansatz gem. Mehrnutzung der Plätze * 2019: Statik Dach Stadion 5.000 €, Tore Stadion und Netz 5.000 € * 2021 ff: 0, falls Generalpachtvertrag wirksam	

Haushaltsstelle	Bezeichnung	Notiz	Seite: 206
5604.5400	Allgemeine Bewirtschaftung Grundstücke	ab 2002: Ansatz für neue Sportanlage (Strom, Gas, Wasser, Kanal, Müll); enthält auch Kosten für Versicherungen: Gebäudebrandversicherung mit LW, Sturm (ca. 850 €) und Glasversicherung (ca. 300 €) sowie Kfz-Versicherung für Schneeräumfahrzeug; ab 2012: neue HHSt.-Aufteilung s. 5604.5420 ff.; unter 5604.5400 nur noch Reinigungsmittel, Kaminkehrerkosten, etc. * 2021: 0, falls Generalpachtvertrag zustandekommt	
5604.5410	Grundsteuer B	Ansatz für Gebäude, Wohnungen nach Messbescheid	
5604.6400	Steuern, Versicherungen, Schadensfälle,	enthält Sachversicherung für Gebäudeinhalt (F, ED, LW, Sturm) Gaststätte	
5604.6410	Umsatzsteuer - Zahllast aus Betrieb	Ansatz geschätzt, abhängig von Investitionen und Einnahmen durch Nutzungsentgelte Ansatzhöhung ab 2009, da steuerpflichtiger Betrieb und somit MwSt. separat ausgewiesen wird (KLR) (bei Ausgabe-HHSt. z.T. nur Nettobuchungen)	
5800.1549	Sonstige Kostenersätze	z.B. für Baumpflegemaßnahmen	
5800.5165	Unterhalt: Grünanlagen u. ähnl.	Stark wachsende und wuchernde Büsche und Bäume, sowie die ständig wachsende Anzahl von gärtnerisch zu bearbeitenden, öffentlichen Flächen machen den verstärkten Einsatz von Fremdfirmen erforderlich. Für zusätzlich angelegte Verkehrsinseln ist Pflege und Unterhalt notwendig (statt Pflasterung jetzt Blumenbeete). * Ansatzhöhung in 2013 wegen neuer Krankheit (ca. 10 % der gdl. Bäume betroffen) - daher mehr Fällungen und Baum-Neuanpflanzungen erforderlich lt. aktueller Auskunft Umweltamt * ab 2015: s. GR 01.07.14: Verwendung der Einsparung der Technikpauschale (p.a. ca. 8.640 €) - mit diesem Betrag HHSt. 5800.5165 in den Jahren 2014-2020 aufstocken * 2019 ff.: 45.000 € Regelkosten, 10.000 € zusätzlich für Blühstreifen + "Baum-Budget" für Spenden (s. BIUA 14.10.19) s. 5800.1770	
5800.6360	Kompostiergut	Ansatz für Verarbeitung/Verwertung von Grüngut (Fa. Stocker), witterungsabhängig; Ansatzreduzierung lt. FA 13.12.11	
6100.1000	Verwaltungsgebühren (Vorkaufsrecht)	neu ab 2008: Bescheide für Antrag auf isolierte Befreiung	
6100.1300	Verkaufserlöse (LV)	Verbuchung der Ausschreibungserlöse	
6100.1549	sonst. Kostenersätze	Ersätze schwer abschätzbar (z.B. Nachbarbeteiligungen, Auslagenersätze für Material bei Vermessungen, Kopien, etc.)	
6100.6550	Sachverständigenkosten	* zusätzlich in 2006 und 2009 (alle drei Jahre) 40.000 € Sachverständigenkosten für Überprüfung der Standsicherheit der Turnhallendächer; * 2015: inkl. ca. 15.000 € für Radwegkonzept * 2020: inkl. Machbarkeitsstudie Postgebäude * 2021: schwierige Bebauungspläne Campus Heimstetten und Kirchheim, Vorbereitung städtebauliche Verträge (umfangreich), einige weitere Kosten fallen voraussichtlich 2022 an	
6300.5132	Unterhalt Straßenentwässerung	Ansatzhöhung ab 2003 - Stichwort: Hochwasser; für 2004 ff.: verstopfte Sickerschächte (es liegen sieben Gutachten vor - Sanierungen erforderlich)	
6300.5134	Unterhalt: Verkehrssicherungsanlagen,	ständige Zunahme an Regelungen und Fahrbahnmarkierungen, Schilderneuerungen; Gewerbegebietsbeschilderung; ab 2006 viele Markierungsarbeiten vorgesehen; ab 2015: evtl. mehr Beschilderungen, Markierungen mit Folien (nicht mehr mit Farbe - teurer)	

Haushaltsstelle	Bezeichnung	Notiz	Seite: 207
6300.5135	Unterhalt: Winterdienst	GR-Beschluss: ab 2001 nur Salz für Straßen, Splitt nur für Gehwege * 2021: Restbestand Streusalz	
6300.6362	Fremdvergabe Winterdienst	2004 ff.: lt. Bauamt bleibt Fremdvergabe Winterdienst; Kosten je nach Anfall (winterabhängig); Ansatzhöhung ab 2009 wegen ständig steigender Spritpreise; Vertragsablauf in 2012 mit Maschinenring - keine Verlängerung; nur Kosten für Kreisstraße M1 (Landkreis München); * ab 2014 keine Fremdvergabe, Winterdienst durch Bauhof; aber: Winterdienst auf M1 * 2021: Abrechnung für Winter 19/20 je 4.000 €, ab 2020 je Winter 4.000 € - Winterdienst auf Kreisstraße M1 durch staatl. Bauamt bzw. Straßenmeisterei Riem	
6700.5100	Unterhalt: Straßenbeleuchtung	* GR 08.10.18: ab 01.01.2019 Straßenbeleuchtungsvertrag Komplettpaket 2008 LED mit Bayernwerk Netz GmbH (55.345 € p.a.) + Zusatzvereinbarung Sonderleuchten incl. LED (1.784 €) + weitere Mittel für Austausch Leuchten, Leuchtmittel * 2021: 14.000 € je Quartal x 4 = 56.000 €, Miete Hebebühne Weihnachtsbeleuchtung ca. 2.000 €	
6700.6342	Stromverbrauch für Straßenbeleuchtung	2016: erhöhter Ansatz wegen Stromabrechnung 2014 - 2016 (2014 und 2015 rückwirkend) * ab 2019: reine Stomkosten (* GR 08.10.18: Straßenbeleuchtungsvertrag Komplettpaket 2008 LED mit Bayernwerk Netz GmbH (55.345 € p.a.) + Zusatzvereinbarung Sonderleuchten incl. LED (1.784 €) - s. 6700.5100) * 2021 ff: mtl. Abschlag 13.271 € x 12 = 159.252 €	
6751.5700	Verbrauchsmaterial f. Straßenreinigung	ca. 75.000 Stück pro Jahr = ca. 1.500 € (Hundekot-Tüten); ca. 12 Beutel pro Tag pro Station bei 16 Stationen * ab 2016: Ansatzreduzierung um 10 % lt. FWBA 14.12.15 * ab 2021: s. BA 17.11.20: Umstellung auf biologisch abbaubare Hundekotbeutel	
6751.6362	Straßenreinigung durch Bauhof	ab 2003: Ansatzreduzierung wegen Kehrmachine! Ansatz ab 2004: mehr Kehrgut, da Gemeinde öfter kehrt; Miete für Fahrsilonutzung endete ca. 09/05 (p.M. ca. 153 €) * 2019 ff: Gebühren für Verwertung Straßenkehrriech verdoppelt	
7201.1670	Erstattungen von privaten Unternehmen	Vergütung ca. 45 € (55 € - 60 €) pro t, ist Marktpreis unterworfen; Ansatzhöhung um 20 Tsd. € lt. FA 17.12.12; Ansatz 2014 gem. vorauss. RE 2013 * 2017: lt. neuer Ausschreibung in 10/16 - Erlöse für Papier, Schrott, Altholz	
7201.5000	Unterhalt d. Grundstücke u. baulichen	Ab 2006 sind Unterhaltskosten für neuen Wertstoffhof zu berücksichtigen. * 2013: Mängelbeseitigung lt. E-Check ca. 10.000 €, Erneuerung Beleuchtung außen und Malerarbeiten ca. 15.000 €, äußerer und innerer Blitzschutz ca. 3.000 € - evtl. in 2012 * 2014: Betonschädensanierung ca. 15.000 €; * 2015: Betonschädensanierung ca. 25.000 €; Elektroschäden ca. 10.000 €; für Unterhalt unterirdische Wertstoffinseln ca. 40.000 €; * 2016 bzw. 2017 bzw. 2019: Betonschädensanierung (1. Abschnitt) u.a. ca. 75.000 € * 2018: lfd. Unterhalt * 2020: Betonsanierung 100.000 €, Taubenschutz 8.000 €, Unterhalt 25.000 € * 2021: Betonsanierung 20.000 €, Wartungsgang auf Dach 20.000 €, Garagentor 10.000 €, Unterhalt 25.000 €	



Haushaltsstelle	Bezeichnung	Notiz	Seite: 208
7201.5100	Unterhalt Unterflurcontainer	2016: notwendige Instandhaltungsmaßnahmen bei den gdl. Unterflurcontainern (fünf Unterflurstandorte á 4-6 Container) neu: apl A s. HHSt. 7201.9500 * 2019 ff.: für Wartung ca. 6.000 €, Ersatzteile werden separat berechnet	
7201.5460	Versicherungen für Gebäude,	neu ab 2006: sämtliche Versicherungen für Wertstoffhof + Trödelhalle	
7201.5500	Haltung von Fahrzeugen - Wartung, Pflege	Ansatz ab 2015 für den in 2014 angeschafften Teleskoplader für den Wertstoffhof (incl. Steuer und Versicherung: 2.200 €) reparaturanfälliger, da zunehmendes Alter der Fahrzeuge	
7201.5600	Dienst- und Schutzkleidung, persönliche	Gemeinde muss für Containerhelfer Schutzkleidung, z.B. Warmwesten, Schuhe aus Arbeitssicherheitsgründen zur Verfügung stellen.	
7201.6360	Dienstleistungen durch Dritte	Einschließlich Reinigung der Containerstandplätze (ca. 9.900 €), mehr Container bei neuem Wertstoffhof	
7201.6361	Müllabfuhr durch Privatunternehmer	ab 2006 Preiserhöhung aufgrund gestiegener Dieselpreise u.a. Faktoren, mehr Müllaufkommen	
7201.6362	Wertstoffentsorgung (einschl. Miete für	abh. von Anlieferung; Erhöhung des Ansatzes gem. GR-Beschluss vom 14.01.2013 für zusätzliche Abgabemöglichkeit von Problemmüll an insgesamt vier Samstagen vor den Giftmobilterminen (ca. 2.832 €) * 2020: zusätzlicher Container für Buchsbaumzünslergut * 2021 ff: erhöhte Kosten für das Recycling von diversen Akkus	
7201.6363	Pressmüll (= Sperrmüllbeseitigung -	i.d.R. drei Sperrmülltermine p.a. * 2017: lt. Ausschreibung 10/16 * 2020: Sperrmüll wird jetzt vertragsbedingt öfter an Fa. Wilm vergeben	
7201.6364	Müllverwertung Garching, f. Container	neue Preise ab April 2009: 140 € + MwSt. (Verwertungsgebühr halbiert) * 2019: Erhöhung Entsorgungskosten (Wittmann)	
7201.6366	Kompostiergut Haushalte	Anfall wetterabhängig; Ansatzreduzierung lt. FA 13.12.11 * 2020: mehr Grüngutabfälle (viel Thuja und Buchsbaum)	
7201.6369	Biomülltransport durch Unternehmer	Beginn ab 01.01.1998; Ansatzerhöhung ab 2006, da mehr Behälter und Preiserhöhung durch gestiegene Treibstoffkosten	
7201.6370	Biomüllentsorgung Kirchstockach	Beginn ab 01.01.1998; Bedarf ständig steigend (geschätzt ca. 900 t Biomüll im Jahr)	
7201.6371	Altpapierentsorgung im Rahmen der	ca. 1.250 t Altpapier zu ca. 30 € je t (incl. MWSt.); Vermarktung in eigener Hand ab Januar 2004 (nur noch Transport zu bezahlen); in 2009 verstärkte Entsorgung angenommen; * BIUA 19.10.15: Einführung Papiertonne, d.h. monatliche Mehrausgaben von ca. 263 € bis max. 700 €, vorauss. Steigerung p.a. (evtl. auch Mehreinnahmen, s. HHSt. 7201.1670) * 2017: lt Angabe UA aufgrund Ausschreibung 10/16 - neu ab Mitte 2016: Altpapierentleerung * 2018: Änderung Entsorgungsanlage + Mehrkilometer	
7201.6720	Umlage an LRA München f. Aufwendungen z.	Schreiben des Landratsamtes vom September 2019 über die voraussichtlichen Kosten 2020 liegt bereits vor (Kosten richten sich nach den Aufwendungen des Landkreises in 2019). Aber: Umlage die letzten Jahre immer unter 35.000 €.	
7201.6760	Verbrennungskosten Stadt München	Schätzung ca. 1.860 t x 174,86 €; ab 2007 Reduzierung auf 163,88 €	
7201.6790	Verwaltungskostenpauschale (Strom,	Sachkosten der Arbeitsplätze, u.a. allg. Bürobedarf; Umbuchung (= anteilmäßige Verrechnung mit RH, BA, UA) erfolgt am Jahresende, s. HHSt. 0600.1690	

Haushaltsstelle	Bezeichnung	Notiz	Seite: 209
7201.6801	Abschreibungen - kalkulatorische Kosten	einschl. Abschreibung Biomülltonnen; 2002: neue Wertstoffinseln (U-Systeme); ab 2006: Berücksichtigung neuer Wertstoffhof ab 2019: neue Unterflursysteme, die sehr teuer waren, müssen mitabgeschrieben werden	
7201.6851	Verzinsung des Anlagekapitals	einschl. Abschreibung Biomülltonnen; s. Notiz zu HHSt. 7201.6801	
7301.1166	Marktgeb. u. ähnl. Entgelte	Kirchheimer Wochenmarkt	
7301.5400	Bewirt. Grundstücke, für Wochenmarkt	ab 2001 auch Unterhaltsreinigung Pfarrheim (für WC - Wochenmarkt)	
7500.1148	Kauf Urnenplatte	* ab 2020: Reduzierung der Einnahmen aus Verkauf von Urnenplatten, da derzeit fast alle Nischen belegt und mit Urnenplatte versehen sind. Erst wenn eine Nische aufgelöst wird, wird dazu wieder eine neue Urnenplatte verkauft, vorauss. ca. 3 Stück p.a.	
7500.5000	Gebäude- und Grundstücksunterhalt	Ansatz für allgemeinen Unterhalt, z.B. Böden, Fenster im Leichenhaus * 2015: Weg erneuern und Reparaturen Gebäude Friedhof Heimstetten (ca. 10.000 €); Sanierung Leichenhaus Kirchheim (Reparaturen) ca. 15.000 € - verschoben auf 2016 * 2016: Kauf von 10 Bronzeverschlussplatten für Urnenwände FH HS auf Vorrat (ca. 4.000 €) * 2017 bzw. 2018: Sanierung Leichenhaus (Kaminentfernung) (ca. 15.000 €) * 2019 ff: p.a. ca. 1.500 Euro für neue Platten für Heimstetten, ab 2020 ca. p.a. 200 Euro für Kirchheim * 2019 neu: lfd. Unterhalt 4.000 €, Eingangspodest Leichenhaus KH 5.000 €, Treppe Urnenwand sanieren HS 20.000 € * 2020: einmalig 3.000 € für 10 Nischen Friedhof Kirchheim + 1.500 € p.a. für neue Verschlussplatten für die Nischen Friedhof Heimstetten	
7500.5166	Unterhalt: Friedhöfe, Gräber	* 2010, 2011, 2012 : ca. 1.500 € p.a. wegen mangelnder Standfestigkeit des Fundaments lt. Friedhofsverwaltung erforderlich * Ansatzreduzierung ab 2014, dafür Ansatzerhöhung bei 7500.5200 * 2015: Grobschnitt/Massivschnitt Hecken/Bäume (Fremdvergabe) - alle zwei Jahre (ca. 15.000 €) - verschoben auf 2016	
7500.5200	Verwaltungs- und Zweckausstattung	* Ansatzerhöhung wegen Reduzierung bei 7500.5166 * 2017 ff: Ansatzerhöhung nötig, in 2019 neue Sitzkissen für Stühle in der Aussegnungshalle (50 Kissen á 10 €)	
7500.5400	Bewirtschaftung: Grundstücke und Gebäude	Hier sind u.a. ca. 650 € für Versicherungen + Steuer (Gebäudebrand, Glas) enthalten. Bewirtschaftungskosten für Leichenhalle - Gebäudeerweiterung! * 2013: für Grünschnitt ca. 15.000 €	
7710.5000	Grundstücks- u. Gebäudeunterhalt Bauhof	* Ansatz 2012 und weiter für 2014: ca. 30 Tsd. € für Sanierung Fertigteilstützen, ca. 20 Tsd. € für Heizung, Steuerung Tore + 10 Tsd. € für allg. Unterhalt * 2015: ca. 50 Tsd. € für Sanierung Fertigteilstützen (mehr Stützen), 10 Tsd. € für allg. Unterhalt * 2016 bzw. 2017: evtl. Lagerplatz hinter Salzhalle (Lagerausfahrt) ca. 50 Tsd. € - noch kein Beschluss, Betonfassadensanierung ca. 15 Tsd. € * 2018: lfd. Unterhalt ca. 30 Tsd. € * 2019: Betonsanierung Gerätehalle ca. 15 Tsd. €, lfd. Unterhalt ca. 30 Tsd. €	
7710.5400	Bewirtschaftung: Gebäude u. Grundstück	Hier sind ca. 2.650 € für Gebäude- und -brandversicherung enthalten.	
7710.5500	Haltung von Fahrzeugen - Wartung, Pflege	Der zu wartende Maschinenpark wird immer umfangreicher. Da manche Geräte veraltet sind, ist auch mit einem erhöhten Wartungs- und Reparaturaufwand zu rechnen. Ansatz ab 2003 erhöht, da mehr Fahrzeuge	

Haushaltsstelle	Bezeichnung	Notiz	Seite: 210
		vorhanden sind. Ab 2004 Ansatz deutlich gesenkt (bisher: hohe Reparaturen); ab 2005 wieder Erhöhung, da höhere Kosten für ältere Fahrzeuge (z.B. Kosten für Unimog - 16 J. alt), teurerer Betriebsstoff (keine eigene Tankstelle) * Ansatzreduzierung ab 2019 gem. voraus. RE 2018	
7710.6520	Fernmeldegebühren und Wartungskosten	generelle Umstellung auf Vertragshandys; Ansatz enthält auch sonstige Telefonkosten (Festnetzgebühren)	
7910.5000	Gebäude- und Grundstücksunterhalt	hoher Ansatz in 2002 wegen Graffiti-Malereien; ab 2004: ca. 1/4 jährl. Glasreinigung (bzw. je nach Bedarf); Ansatzhalbierung ab 2006; Ansatzhöhung ab 2008 aufgrund Anregung Finanzausschuss (10.12.07) zur regelmäßigen Reinigung des Daches sowie Beleuchtung des Bushäuschens am Bahnhof. * 2021 ff: Reinigung 2.000 €, Reparatur Glas 2.000 €	
7915.6310	Sonstige Veranstaltungen	* 2015 ff.: ca. 5.000 € für Wirtschaftsempfang (1x jährlich), 2.000 € für Schule-Wirtschaft (Netzwerk-Aufbau/Infotag), 2.000 € für Unternehmer-Treffen (thematisch/räumlich) * ab 2016: Ansatzreduzierung um 10 % lt. FWBA 14.12.15, weitere Reduzierung durch BGM * 2020: kein Wirtschaftsempfang (dafür s. 4605.7180 Ehrenamtsempfang) * 2021 ff: Einsparung lt. WiFö	
7915.6320	Öffentlichkeitsarbeit	* 2015 ff.: ca. 2.000 € für Newsletter/Wirtschaftsbrief, ca. 3.000 € für Präsente/Give-Aways (Firmenbesuche/Veranstaltungen), ca. 5.000 € für Standortbroschüre/Umschlagsmappen (Layout+Druck) * ab 2016: weitere Mittel unter Öffentlichkeitsarbeit allg. bzw. ab 2017 unter 7915.6531 * ab 2016: Ansatzreduzierung um 10 % lt. FWBA 14.12.15 + weitere Kürzung durch BGM	
7915.7000	Zuschüsse Sonderprojekte	* ab 2017 bzw. 2018 lt. Wifö - für zukünftige Entwicklung der Gemeinde (evtl. Zuschüsse "Förderverein Kirchheim" e.V.) bzw. Sonderprojekte ab 2018 * 2019: smart mobility * 2020: Smart Mobility, Smart City, Marketing, Einzelhandel/REZ, Handwerkerhof, Schülerwerkstatt (s. auch HHSt. 7915.9350) * ab 2021: s. HHSt 7915.9500	
8800.1450	Mieten und Pachten	Miete für befristete Überlassung von Räumlichkeiten: Musikkapelle in GuM I; Herzfeldkreis in GS III; Männergesangsverein HS, Veteranenverein HS und Schulförderverein im alten FW-Haus; AWO in Kiga Blauland	
8800.5000	Unterhalt Lärmschutzwall A 99	Pflege der Bepflanzung; Ansatz 0 ab 2015 lt. BA; wieder Ansatz ab 2016 lt. BA für Mäharbeiten * 2019/20: Graffiti-Entfernung 20.000 €, Statikprüfung Gabionen 10.000 €, Grünpflege * 2021 ff: Standsicherheitsnachweis 15 Tsd. €; Unterhaltsmaßnahmen wie Baumschnitt, Grünflächen 10 Tsd. €	
8800.5100	Unterhalt: sonst. unbewegl. Vermögen	* 2019: ca. 10.000 € (bis 20.000 €) für Herrichten Bauerngarten vor Meilerhaus (evtl. Patenschaften, Förderung Denkmalschutz); ca. 50.000 € für Erneuerung Fassade an Giebelseite (inkl. Dachanschlüsse, Gerüst, Asbestentfernung ca. 15.000 €), Mülltonnenhäuschen 2.500 €, kleinere Instandsetzungen 4.500 €, lfd. Unterhalt 3.000 € * 2020 bzw. 2021: Giebel-/Fassadensanierung 50.000 €, Unterhalt 3.000 €	
8800.5401	Bewirtschaftung Grundstück und Gebäude	beinhaltet auch Heizung, Strom, Wasser, Versicherung (ca. 1.300 €), Grundsteuer; * neu: ab 09/19 VHS im Bürgerhaus EG links (von Silva-Schule)	
8800.5402	Bewirtschaftungskosten allgemein	beinhaltet Strom, Wasser, Elektroheizung, Sachversicherung Gebäude (ca. 250 €)	

Haushaltsstelle	Bezeichnung	Notiz	Seite: 211
9000.0220	Hundesteuer	<p>* 2018: höherer Ansatz, da vorauss. RÜLPS hinzukommt</p> <p>* Ansatzerhöhung ab 2007 wegen neuer Satzung (Erhöhung auf 60 €) ;</p> <p>* ab 2014 Reduzierung aufgrund neuer Satzung (Ermäßigung wegen Hundeführerschein)</p> <p>* ab 01.01.2021: neue Hundesteuer-Satzung (s. GR 06.10.2020): Erhöhung Steuersatz 1. Hund von 60 € auf 80 €, weitere Hunde 80 € auf 100 €, Ermäßigung durch Hundeführerschein Erhöhung von 40 € auf 60 €, Kampfhund von 600 € auf 800 €</p>	
9000.0610	sonst. allg. Zuweisungen vom Land	Schätzung - Bescheid bleibt abzuwarten! Hier ist auch die Einkommensteuerersatzleistung (früher unter HHSt. 9000.0100) zu verbuchen - in Anlehnung an die endgültigen Beteiligungsbeträge für das Jahr 2021 laut Mitteilung des Bayer. Landesamtes für Statistik und Datenverarbeitung vom 30.10.2020.	
9000.0616	Überlassung des Aufkommens	Schätzung - Entwicklung bleibt abzuwarten	
9000.8321	Kreisumlage	<p>* Ansatz 2019: keine Erhöhung des derzeitigen Kreisumlagesatzes (= 48 %); jede Erhöhung um einen %-Punkt bedeutet Mehrausgaben i.H.v. ca. 194.000 €!</p> <p>* Ansatz 2020: keine Erhöhung des derzeitigen Kreisumlagesatzes (= 48 %); jede Erhöhung um einen %-Punkt bedeutet Mehrausgaben i.H.v. ca. 239.000 €!</p> <p>* Ansatz 2021: keine Erhöhung des derzeitigen Kreisumlagesatzes (= 48 %); jede Erhöhung um einen %-Punkt bedeutet Mehrausgaben i.H.v. ca. 248.000 €!</p> <p>* Ansatz Finanzplanjahre: s. Art. 18 (Abs. 3, S. 2) FAG</p>	

205 Datensätze gewählt

## Übersicht über die zum Ende des Haushaltsjahres 2020 voraussichtlich zu bildenden (neuen) Haushaltsausgabereste

HHSt.	Bezeichnung	HH-Ansatz 2020	Rest zum Stand 31.12.2020	übertragener Rest zum 31.12.2020	Begründung
0681.9401	Hochbaumaßnahme Neubau Rathaus SV Kirchheim 2030	500.000,00 €	279.209,05 €	279.000,00 €	Maßnahme noch nicht abgeschlossen, daher Mittelübertragung erforderlich.
1311.9401	FFW Kirchheim Hochbaumaßnahme Gerätehaus	160.000,00 €	39.400,29 €	35.000,00 €	Maßnahme noch nicht abgeschlossen, daher tw. Mittelübertragung erforderlich.
1311.9402	FFW Kirchheim - Umbau Heizung und Anschluss Geothermie (alt)	0,00 €	22.613,56 € (= Rest aus 2019)	22.613,56 €	Schlußrechnung noch ausstehend, daher Mittelübertragung erforderlich.
1312.9400	FFW Heimstetten - Hochbaumaßnahme Gerätehaus	0,00 €	50.000,00 € (= Rest aus 2018)	50.000,00 €	Maßnahme noch nicht abgeschlossen, daher Mittelübertragung erforderlich.
2112.9430	Grundschule II Pflastern Eingangsbereich	0,00 €	382.153,91 € (= Rest aus 2018)	382.153,91 €	Maßnahme noch nicht abgeschlossen, daher Mittelübertragung erforderlich.
2113.9410	Silva-Grundschule - Anschluss Geothermie und Umbau Heizungsanlage	0,00 €	50.000,00 € (= Rest aus 2016)	50.000,00 €	Schlußrechnung noch ausstehend, daher Mittelübertragung erforderlich.
4600.9560	Spielplatz Heimstettner Moosweg	170.000,00 €	2.056,17 €	2.000,00 €	Schlußrechnung noch ausstehend, daher Mittelübertragung erforderlich.
4640.9401	Neubau Haus für Kinder St. Dorothea	1.100.000,00 €	633.745,38 €	300.000,00 €	Schlußrechnung noch ausstehend, daher tw. Mittelübertragung erforderlich.
4640.9880	Investitionskostenzuschuss Haus für Kinder St. Dorothea	160.000,00 €	54.294,08 €	54.000,00 €	Mittelübertragung für Erstausrüstung allgemein und Küche erforderlich (s. GR 07.10.19 nö).
4643.9400	Sanierung Kiga III - Schlehenring	150.000,00 €	34.871,92 €	34.000,00 €	Maßnahme noch nicht abgeschlossen, daher Mittelübertragung erforderlich.
4646.9420	Kinderkrippe - Hans-Dasch-Weg Anschluss Geothermie	30.000,00 €	8.680,52 €	8.000,00 €	Maßnahme noch nicht abgeschlossen, daher Mittelübertragung erforderlich.
5601.9407	Sportanlage I - Umbau Lüftung und Heizungsanlage, Anschluss Geothermie	0,00 €	85.421,73 € (= Rest aus 2018)	85.421,73 €	Maßnahme noch nicht abgeschlossen, daher Mittelübertragung erforderlich.
6300.9512	Gemeindestraßen allgemein - Umgestaltung Ortskern Kirchheim	0,00 €	3.069,52 € (= Rest aus 2018)	3.069,52 €	Schlußrechnung noch ausstehend, daher Mittelübertragung erforderlich.
6300.9522	Gemeindestraßen allgemein - Errichtung MVG Mietradsystem	0,00 €	15.955,60 € (= Rest aus 2018)	15.955,60 €	Mittelübertragung für ggfs. neue Standorte
6301.9523	Gemeindestraßen versch. Maßn. - Entwässerung Bosch-, Benz-, Dieselstraße	0,00 €	300.000,00 € (= Rest aus 2018)	300.000,00 €	Maßnahme in Planung, daher Mittelübertragung erforderlich.
6319.9500	Ausbau Martin-Luther-Straße	185.000,00 €	159.126,85 €	15.000,00 €	Maßnahme noch nicht abgeschlossen, daher tw. Mittelübertragung erforderlich.
7710.9352	Bauhof Erwerb v. bewegl. Anlagevermögen Geräte, Maschinen, Fahrzeuge	405.000,00 €	405.000,00 €	25.000,00 €	Eine tw. Mittelübertragung ist für die Auffüllung des Bestandes von Sicherungs- und Absperrmaterial im Verkehrsraum erforderlich.
8160.9360	Projekt "Alternative und erneuerbare Energien" (Geothermie)	955.000,00 €	671.000,00 €	671.000,00 €	Maßnahme noch nicht abgeschlossen, daher Mittelübertragung erforderlich.
8800.9420	Sanierung Bürgerhaus	300.000,00 €	29.729,20 € (= Rest aus 2018)	29.729,20 €	Mittelübertragung erforderlich, weil Planung fortgeführt wird.
0000.6314	Städtepartnerschaften Caramanico	12.500,00 €	12.500,00 €	5.000,00 €	Tw. Mittelübertragung im VwH für Besuch aus Caramanico in 2021
<b>Summe</b>		<b>4.127.500,00 €</b>		<b>2.366.943,52 €</b>	

**Anmerkung zur Neubildung von Haushaltsausgaberesten:**

Gemäß § 19 KommHV bleiben Ausgabeansätze des Vermögenshaushalts **kraft Gesetzes** bis zur Fälligkeit der letzten Zahlung für ihren Zweck verfügbar. Das bedeutet, dass sie jeweils in das neue Jahr zu übertragen sind, wenn hierfür eine Notwendigkeit nachweisbar ist. Zusätzlich ist geregelt, dass Ausgaben für **Baumaßnahmen und Beschaffungen längstens zwei Jahre** nach Schluss des Haushaltsjahres, in dem der Gegenstand oder der Bau in seinen wesentlichen Teilen **in Benutzung genommen werden kann**, übertragen werden können.

Aus der Formulierung "kraft Gesetzes" ist zu erkennen, dass es keiner Genehmigung durch den Gemeinderat bedarf. Die Begründung des jeweiligen Haushalts-Ausgaberestes ist aus der jeweils zu erstellenden Tabelle zu ersehen.

# Einzelpläne für das Haushaltsjahr 2021

## Vermögenshaushalt

- in EUR -

**B. Vermögenshaushalt - Einzelpläne**

Gemeinde **0 Gemeinde Kirchheim b. München**  
 Einzelplan **0 Allgemeine Verwaltung**  
 Abschnitt **06 Einrichtungen für die gesamte Verwaltung**  
 U-Abschnitt **0600 Rathaus, Bauamt, Dienstfahrzeuge**

Haushaltsstelle		Haushaltsansatz			Ergebnis der Jahresrechnung	Investitionen und Invest- Förderungsmaßnahmen		Erläuterungen		
Nr.	Bezeichnung	2021	2021 Verpfl.-Erm.	2020		2019	Gesamt- ausgabebedarf	bisher bereitgestellt	Amt	DVM
1	2	3	4	5	6	7	8	9		
	<b>Einnahmen</b>									
.3450	Einnahmen aus dem Verkauf von bewegl. Sachen des Anlagevermögens	0		0	357,00					0300
	<b>Einnahmen</b>	<b>0</b>		<b>0</b>	<b>357,00</b>					
	<b>Ausgaben</b>									
.9350	Erwerb v. bewegl. Sachen des Anlage- vermögens (z.B. Möbel, Büroausstattung) <i>Die Beschaffungen für den Bereich EDV sind unter HHSt. 0601.9350 zu buchen.</i>	9.000	0	15.000	6.942,55	313.837	286.837			0010
.9352	Erwerb v. bewegl. Sachen des AV Ausstattung Inventar und IT Räterstr. 26 <i>neu ab 03/19: Ausstattung Räterstr. 26 (ZV, etc.)</i>	900	0	5.000	46.491,89	55.092	52.392			0010
.9401	Rathausumbau (alt)	0	0	0	0,00	336.460	336.460			0094
.9870	Baukostenzuschuss an private Unternehmen	0	0	0	0,00	40.000	40.000			0094
	<b>Ausgaben</b>	<b>9.900</b>	<b>0</b>	<b>20.000</b>	<b>53.434,44</b>	<b>745.389</b>	<b>715.689</b>			
	<b>UAB 0600 Zu-/Überschuss</b>	<b>-9.900</b>		<b>-20.000</b>	<b>-53.077,44</b>					



**B. Vermögenshaushalt - Einzelpläne**

Gemeinde **0 Gemeinde Kirchheim b. München**  
 Einzelplan **0 Allgemeine Verwaltung**  
 Abschnitt **06 Einrichtungen für die gesamte Verwaltung**  
 U-Abschnitt **0601 EDV Anlage**

Haushaltsstelle		Haushaltsansatz			Ergebnis der Jahresrechnung	Investitionen und Invest.- Förderungsmaßnahmen		Erläuterungen		
Nr.	Bezeichnung	2021	2021 Verpfl.-Erm.	2020		2019	Gesamt- ausgabebedarf	bisher bereitgestellt	Amt	DVM
1	2	3	4	5	6	7	8	9		
	<b>Einnahmen</b>									
.3450	Einnahmen aus Verkauf von bewegl. Sachen des Anlagevermögens	0		0	0,00					0601
.3610	Investitionszuweisungen vom Land ISMS-Förderung, Digitales Rathaus <i>Ausgaben s. HHSt. 0601.9350</i>	16.600		0	-----					0601
	<b>Einnahmen</b>	<b>16.600</b>		<b>0</b>	<b>0,00</b>					
	<b>Ausgaben</b>									
.9350	Erwerb von beweglichen Sachen des Anlagevermögens - EDV-Anlage	90.000	0	115.000	50.233,84	996.825	861.825			0601
	<b>Ausgaben</b>	<b>90.000</b>	<b>0</b>	<b>115.000</b>	<b>50.233,84</b>	<b>996.825</b>	<b>861.825</b>			
	<b>UAB 0601 Zu-/Überschuss</b>	<b>-73.400</b>		<b>-115.000</b>	<b>-50.233,84</b>					

**B. Vermögenshaushalt - Einzelpläne**

Gemeinde **0 Gemeinde Kirchheim b. München**  
 Einzelplan **0 Allgemeine Verwaltung**  
 Abschnitt **06 Einrichtungen für die gesamte Verwaltung**  
 U-Abschnitt **0681 Verwaltungsgebäude**

Haushaltsstelle		Haushaltsansatz			Ergebnis der Jahresrechnung	Investitionen und Invest- Förderungsmaßnahmen		Erläuterungen		
Nr.	Bezeichnung	2021	Verpfl.-Erm. 2021	2020		2019	Gesamt- ausgabebedarf	bisher bereitgestellt	Amt	DVM
1	2	3	4	5	6	7	8	9		
	<b>Einnahmen</b>	<b>0</b>		<b>0</b>	<b>0,00</b>					
	<b>Ausgaben</b>									
.9401	Hochbaumaßnahme Neubau Rathaus SV Kirchheim 2030 <i>Wettbewerb, Planung, Bau; Einnahmen s. HHSt. 6100.3510</i>	8.875.000	7.511.000	500.000	1.728.000,00	41.904.278	11.393.278	0094		Verpflichtungsermächtig ung für 2022: 2.238.000, 2023: 1.203.000, 2024: 4.070.000
.9402	Neubau Bürgersaal SV Kirchheim 2030 <i>Einnahmen s. HHSt. 6100.3511</i>	0	0	90.000	0,00	3.090.000	90.000	0094		
	<b>Ausgaben</b>	<b>8.875.000</b>	<b>7.511.000</b>	<b>590.000</b>	<b>1.728.000,00</b>	<b>44.994.278</b>	<b>11.483.278</b>			
	<b>UAB 0681 Zu-/Überschuss</b>	<b>-8.875.000</b>		<b>-590.000</b>	<b>-1.728.000,00</b>					
	<b>Einnahmen</b>	<b>16.600</b>		<b>0</b>	<b>357,00</b>					
	<b>Ausgaben</b>	<b>8.974.900</b>	<b>7.511.000</b>	<b>725.000</b>	<b>1.831.668,28</b>	<b>46.736.492</b>	<b>13.060.792</b>			
	<b>AB 06 Zu-/Überschuss</b>	<b>-8.958.300</b>		<b>-725.000</b>	<b>-1.831.311,28</b>					
	<b>Einnahmen</b>	<b>16.600</b>		<b>0</b>	<b>357,00</b>					
	<b>Ausgaben</b>	<b>8.974.900</b>	<b>7.511.000</b>	<b>725.000</b>	<b>1.831.668,28</b>	<b>46.736.492</b>	<b>13.060.792</b>			
	<b>EP 0 Zu-/Überschuss</b>	<b>-8.958.300</b>		<b>-725.000</b>	<b>-1.831.311,28</b>					

**B. Vermögenshaushalt - Einzelpläne**

Gemeinde **0 Gemeinde Kirchheim b. München**  
 Einzelplan **1 Öffentliche Sicherheit und Ordnung**  
 Abschnitt **11 Öffentliche Ordnung**  
 U-Abschnitt **1150 Umweltschutz (allgemeine Verwaltungsaufgaben)**

Haushaltsstelle		Haushaltsansatz			Ergebnis der Jahresrechnung	Investitionen und Invest.- Förderungsmaßnahmen		Erläuterungen		
Nr.	Bezeichnung	2021	2021 Verpfl.-Erm.	2020		2019	Gesamt- ausgabebedarf	bisher bereitgestellt	Amt	DVM
1	2	3	4	5	6	7	8	9		
	<b>Einnahmen</b>									
.3610	Investitionszuweisung vom Land	0		0	0,00					0300
	<b>Einnahmen</b>	0		0	0,00					
	<b>Ausgaben</b>									
	<b>Ausgaben</b>	0	0	0	0,00	0	0			
	<b>UAB 1150 Zu-/Überschuss</b>	0		0	0,00					
	<b>Einnahmen</b>	0		0	0,00					
	<b>Ausgaben</b>	0	0	0	0,00	0	0			
	<b>AB 11 Zu-/Überschuss</b>	0		0	0,00					

**B. Vermögenshaushalt - Einzelpläne**

Gemeinde **0 Gemeinde Kirchheim b. München**  
 Einzelplan **1 Öffentliche Sicherheit und Ordnung**  
 Abschnitt **13 Brandschutz**  
 U-Abschnitt **1300 Feuerlöschwesen allgemein**

Haushaltsstelle		Haushaltsansatz			Ergebnis der Jahresrechnung	Investitionen und Invest.- Förderungsmaßnahmen		Erläuterungen		
Nr.	Bezeichnung	2021	2021 Verpfl.-Erm.	2020		2019	Gesamt- ausgabebedarf	bisher bereitgestellt	Amt	DVM
1	2	3	4	5	6	7	8	9		
	<b>Einnahmen</b>									
.3612	Investitionszuw. v. Land f. mittelfr. Anlagegüter <i>Ausgaben s. HHSt. 1300.9352</i>	0		0	0,00					0013
	<b>Einnahmen</b>	<b>0</b>		<b>0</b>	<b>0,00</b>					
	<b>Ausgaben</b>									
.9352	Arbeitsgeräte und Maschinen <i>Einnahmen s. HHSt. 1300.3612</i>	2.700	0	3.000	0,00	188.562	129.162			1311
.9540	Sanierung Löschwasserbrunnen im Gemeindegebiet	65.000	0	65.000	0,00	65.000	130.000			0095
	<b>Ausgaben</b>	<b>67.700</b>	<b>0</b>	<b>68.000</b>	<b>0,00</b>	<b>253.562</b>	<b>259.162</b>			
	<b>UAB 1300 Zu-/Überschuss</b>	<b>-67.700</b>		<b>-68.000</b>	<b>0,00</b>					

**B. Vermögenshaushalt - Einzelpläne**

Gemeinde **0 Gemeinde Kirchheim b. München**  
 Einzelplan **1 Öffentliche Sicherheit und Ordnung**  
 Abschnitt **13 Brandschutz**  
 U-Abschnitt **1311 Freiwillige Feuerwehr Kirchheim**

Haushaltsstelle		Haushaltsansatz			Ergebnis der Jahresrechnung	Investitionen und Invest.- Förderungsmaßnahmen		Erläuterungen		
Nr.	Bezeichnung	2021	2021 Verpfl.-Erm.	2020		2019	Gesamt- ausgabebedarf	bisher bereitgestellt	Amt	DVM
1	2	3 EUR	4 EUR	5 EUR	6 EUR	7 EUR	8 EUR	9		
	<b>Einnahmen</b>									
.3450	Einnahmen aus der Veräußerung v. bewegl. Sachen des AV (Geräte, Masch., Fahrzeug)	0		0	0,00					1311
.3612	Investitionszuw. v. Land f. mittelfr. Anlagegüter	19.800		19.800	0,00					1311
.3670	Zuschüsse, Spenden vom privaten Bereich	0		0	0,00					1311
	<b>Einnahmen</b>	<b>19.800</b>		<b>19.800</b>	<b>0,00</b>					
	<b>Ausgaben</b>									
.9352	Arbeitsgeräte und Maschinen <i>Einnahmen s. HHSt. 1311.3612</i>	72.000	0	60.000	20.426,79	2.110.161	2.002.161			1311
.9400	Umbau Funkraum und Erneuerung Haustechnik	3.000	0	0	9.204,83	603.566	603.566			0094
.9401	Hochbaumaßnahme Feuerwehrgerätehaus Kirchheim	130.000	0	160.000	0,00	486.707	356.707			0094
.9402	Umbau Heizung und Anschluss Geothermie	0	0	0	49.704,55	249.240	249.240			0094
	<b>Ausgaben</b>	<b>205.000</b>	<b>0</b>	<b>220.000</b>	<b>79.336,17</b>	<b>3.449.674</b>	<b>3.211.674</b>			
	<b>UAB 1311 Zu-/Überschuss</b>	<b>-185.200</b>		<b>-200.200</b>	<b>-79.336,17</b>					

**B. Vermögenshaushalt - Einzelpläne**

Gemeinde **0 Gemeinde Kirchheim b. München**  
 Einzelplan **1 Öffentliche Sicherheit und Ordnung**  
 Abschnitt **13 Brandschutz**  
 U-Abschnitt **1312 Freiwillige Feuerwehr Heimstetten**

Haushaltsstelle		Haushaltsansatz			Ergebnis der Jahresrechnung	Investitionen und Invest- Förderungsmaßnahmen		Erläuterungen		
Nr.	Bezeichnung	2021	2021 Verpfl.-Erm.	2020		2019	Gesamt- ausgabebedarf	bisher bereitgestellt	Amt	DVM
1	2	3	4	5	6	7	8	9		
	<b>Einnahmen</b>									
.3612	Investitionszuw. v. Land f. mittelfr. Anlagegüter <i>Ausgaben s. HHSt. 1312.9352, 1312.9400</i>	30.000		30.000	0,00					1312
.3670	Zuschüsse, Spenden vom privaten Bereich <i>weitere Einnahmen s. HHSt. 1312.3612; Ausgaben s. HHSt. 1312.9352</i>	0		0	0,00					1312
	<b>Einnahmen</b>	<b>30.000</b>		<b>30.000</b>	<b>0,00</b>					
	<b>Ausgaben</b>									
.9352	Arbeitsgeräte und Maschinen <i>Einnahmen s. HHSt. 1312.3612</i>	140.000	0	158.000	9.316,50	1.264.677	1.125.677			1312
.9400	Hochbaumaßnahme Feuerwehrgerätehaus Heimstetten <i>Umbau Heizung</i>	100.000	0	0	0,00	923.662	923.662			0094
	<b>Ausgaben</b>	<b>240.000</b>	<b>0</b>	<b>158.000</b>	<b>9.316,50</b>	<b>2.188.339</b>	<b>2.049.339</b>			
	<b>UAB 1312 Zu-/Überschuss</b>	<b>-210.000</b>		<b>-128.000</b>	<b>-9.316,50</b>					
	<b>Einnahmen</b>	<b>49.800</b>		<b>49.800</b>	<b>0,00</b>					
	<b>Ausgaben</b>	<b>512.700</b>	<b>0</b>	<b>446.000</b>	<b>88.652,67</b>	<b>5.891.575</b>	<b>5.520.175</b>			
	<b>AB 13 Zu-/Überschuss</b>	<b>-462.900</b>		<b>-396.200</b>	<b>-88.652,67</b>					

**B. Vermögenshaushalt - Einzelpläne**

Gemeinde **0 Gemeinde Kirchheim b. München**  
 Einzelplan **1 Öffentliche Sicherheit und Ordnung**  
 Abschnitt **16 Rettungsdienst**  
 U-Abschnitt **1600 Rettungsdienst, Wasserwacht**

Haushaltsstelle		Haushaltsansatz			Ergebnis der Jahresrechnung	Investitionen und Invest.- Förderungsmaßnahmen		Erläuterungen		
Nr.	Bezeichnung	2021	2021 Verpfl.-Erm.	2020		2019	Gesamt- ausgabebedarf	bisher bereitgestellt	Amt	DVM
1	2	3 EUR	4 EUR	5 EUR	6 EUR	7 EUR	8 EUR	9		
	<b>Einnahmen</b>									
	<b>Einnahmen</b>	0		0	0,00					
	<b>Ausgaben</b>									
.9350	Erwerb von beweglichen Sachen des Anlagevermögens	4.500	0	6.000	0,00	14.715	12.015	0016		
.9880	Investitionszuschuss Neubau Wasserwacht- station Heimstettener See	110.000	0	110.000	0,00	225.000	220.000	0016		
	<b>Ausgaben</b>	114.500	0	116.000	0,00	239.715	232.015			
	<b>UAB 1600 Zu-/Überschuss</b>	-114.500		-116.000	0,00					
	<b>Einnahmen</b>	0		0	0,00					
	<b>Ausgaben</b>	114.500	0	116.000	0,00	239.715	232.015			
	<b>AB 16 Zu-/Überschuss</b>	-114.500		-116.000	0,00					
	<b>Einnahmen</b>	49.800		49.800	0,00					
	<b>Ausgaben</b>	627.200	0	562.000	88.652,67	6.131.290	5.752.190			
	<b>EP 1 Zu-/Überschuss</b>	-577.400		-512.200	-88.652,67					

**B. Vermögenshaushalt - Einzelpläne**

Gemeinde **0 Gemeinde Kirchheim b. München**  
 Einzelplan **2 Schulen**  
 Abschnitt **21 Grund- und Mittelschulen**  
 U-Abschnitt **2111 Grundschule I, Heimstettner Straße 12**

Haushaltsstelle		Haushaltsansatz			Ergebnis der Jahresrechnung	Investitionen und Invest- Förderungsmaßnahmen		Erläuterungen		
Nr.	Bezeichnung	2021	2021 Verpfl.-Erm.	2020		2019	Gesamt- ausgabebedarf	bisher bereitgestellt	Amt	DVM
1	2	3	4	5	6	7	8	9		
		EUR	EUR	EUR	EUR	EUR	EUR			
	<b>Einnahmen</b>									
.3400	Ersatzleistungen für Vermögensschäden	0		0	0,00					0064
.3600	Investitionszuschuss KfW	0		0	0,00					0300
	<i>Baukostenzuschuss für Installation Wärmeübergabestation</i>									
.3610	Investitionszuweisungen vom Land	64.200		64.200	0,00					0036
	<i>Förderprogramm Digitalbudget</i>									
	<b>Einnahmen</b>	<b>64.200</b>		<b>64.200</b>	<b>0,00</b>					
	<b>Ausgaben</b>									
.9350	Erwerb von beweglichen Sachen des Anlagevermögens	9.000	0	92.000	10.718,10	242.311	215.311			2111
	<i>Einnahmen s. HHSt. 2111.3610</i>									
.9351	Erwerb von beweglichen Sachen des Anlagevermögens Schulhausmeister	1.800	0	55.000	882,68	63.083	57.683			0094
.9400	Umbau bestehende Bücherei in Mensa	0	0	20.000	110.179,41	897.373	887.373			0094
	<i>s. auch Anteil Schulverband: HHSt. 2130.9820 (SV HH)</i>									
.9401	Fertigarage für Hausmeister	-----	-----	10.000	0,00	10.000	10.000			0094
.9410	Grundschule I - Anschluss Geothermie und Umbau Heizungsanlage	0	0	0	0,00	134.781	134.781			0094
.9430	Grund- u. Mittelschule: Basis-/General- sanierung	37.000	0	0	-23.832,98	2.721.766	1.992.766			0094
	<i>s. auch Anteil Schulverband: HHSt. 2130.9820 (SV HH)</i>									
.9440	Abriss Hausmeisterhaus	20.000	0	50.000	0,00	72.758	72.758			0094
	<i>s. auch Anteil Schulverband: HHSt. 2130.9820 (SV HH)</i>									
.9450	Klimatisierung Dachgeschoss	-----	-----	0	-16.341,80	40.000	3.658			0094
	<b>Ausgaben</b>	<b>67.800</b>	<b>0</b>	<b>227.000</b>	<b>81.605,41</b>	<b>4.182.072</b>	<b>3.374.330</b>			
	<b>UAB 2111 Zu-/Überschuss</b>	<b>-3.600</b>		<b>-162.800</b>	<b>-81.605,41</b>					



**B. Vermögenshaushalt - Einzelpläne**

Gemeinde **0 Gemeinde Kirchheim b. München**  
 Einzelplan **2 Schulen**  
 Abschnitt **21 Grund- und Mittelschulen**  
 U-Abschnitt **2112 Grundschule II, Martin-Luther-Straße**

Haushaltsstelle		Haushaltsansatz			Ergebnis der Jahresrechnung	Investitionen und Invest.- Förderungsmaßnahmen		Erläuterungen		
Nr.	Bezeichnung	2021	2021 Verpfl.-Erm.	2020		2019	Gesamt- ausgabebedarf	bisher bereitgestellt	Amt	DVM
1	2	3	4	5	6	7	8	9		
	<b>Einnahmen</b>									
.3600	Investitionszuschuss KfW	0		0	0,00					0300
	<i>Baukostenzuschuss für Installation Wärmeübergabestation</i>									
.3610	Investitionszuweisungen vom Land	64.200		64.200	0,00					0036
	<i>Förderprogramm Digitalbudget</i>									
	<b>Einnahmen</b>	<b>64.200</b>		<b>64.200</b>	<b>0,00</b>					
	<b>Ausgaben</b>									
.9350	Erwerb von beweglichen Sachen des Anlagevermögens	28.000	0	40.000	99.937,83	355.359	333.759			2112
.9400	Grundschule II - Brandschutzertüchtigung und Basissanierung	10.000	0	10.000	-897,53	4.268.925	4.268.925			0094
.9420	Anbau Mittagsbetreuung	20.000	0	20.000	0,00	1.041.135	1.041.135			0094
.9430	Pflastern Eingangsbereich	0	0	0	0,00	431.835	431.835			0094
	<b>Ausgaben</b>	<b>58.000</b>	<b>0</b>	<b>70.000</b>	<b>99.040,30</b>	<b>6.097.254</b>	<b>6.075.654</b>			
	<b>UAB 2112 Zu-/Überschuss</b>	<b>6.200</b>		<b>-5.800</b>	<b>-99.040,30</b>					

**B. Vermögenshaushalt - Einzelpläne**

Gemeinde **0 Gemeinde Kirchheim b. München**  
 Einzelplan **2 Schulen**  
 Abschnitt **21 Grund- und Mittelschulen**  
 U-Abschnitt **2113 SILVA-Grundschule Heimstetten**

Haushaltsstelle		Haushaltsansatz			Ergebnis der Jahresrechnung	Investitionen und Invest- Förderungsmaßnahmen		Erläuterungen		
Nr.	Bezeichnung	2021	2021 Verpfl.-Erm.	2020		2019	Gesamt- ausgabebedarf	bisher bereitgestellt	Amt	DVM
1	2	3	4	5	6	7	8	9		
	<b>Einnahmen</b>									
.3600	Investitionszuschuss KfW	0		0	0,00					0300
	<i>Baukostenzuschuss für Installation Wärmeübergabestation</i>									
.3610	Investitionszuweisungen vom Land	64.200		64.200	0,00					0036
	<i>Förderprogramm Digitalbudget</i>									
	<b>Einnahmen</b>	<b>64.200</b>		<b>64.200</b>	<b>0,00</b>					
	<b>Ausgaben</b>									
.9350	Erwerb von beweglichen Sachen des Anlagevermögens	9.000	0	80.000	13.583,73	236.691	209.691			2113
	<i>Einnahmen s. HHSt. 2113.3610</i>									
.9410	SILVA-Grundschule - Anschluss Geothermie und Umbau Heizungsanlage	0	0	0	0,00	194.774	194.774			0094
.9420	Sanierung Silva- Grundschule	100.000	0	150.000	0,00	250.000	250.000			0094
.9430	Sanierung Außenanlagen	0	0	300.000	79.948,52	379.949	379.949			0094
	- Sportplatz -									
.9501	Umbau Parkplatz	0	0	0	167,25	121.112	121.112			0095
	<b>Ausgaben</b>	<b>109.000</b>	<b>0</b>	<b>530.000</b>	<b>93.699,50</b>	<b>1.182.526</b>	<b>1.155.526</b>			
	<b>UAB 2113 Zu-/Überschuss</b>	<b>-44.800</b>		<b>-465.800</b>	<b>-93.699,50</b>					

**B. Vermögenshaushalt - Einzelpläne**

Gemeinde **0 Gemeinde Kirchheim b. München**  
 Einzelplan **2 Schulen**  
 Abschnitt **21 Grund- und Mittelschulen**  
 U-Abschnitt **2114 Schülermittagsbetreuung**

Haushaltsstelle		Haushaltsansatz			Ergebnis der Jahresrechnung	Investitionen und Invest.- Förderungsmaßnahmen		Erläuterungen		
Nr.	Bezeichnung	2021	2021 Verpfl.-Erm.	2020		2019	Gesamt- ausgabebedarf	bisher bereitgestellt	Amt	DVM
1	2	3 EUR	4 EUR	5 EUR	6 EUR	7 EUR	8 EUR	9		
	<b>Einnahmen</b>									
	<b>Einnahmen</b>	<b>0</b>		<b>0</b>	<b>0,00</b>					
	<b>Ausgaben</b>									
.9350	Erwerb von bewegl. Sachen d.Anlageverm.	5.400	0	10.000	10.356,65	35.686	27.586	2114		
	<b>Ausgaben</b>	<b>5.400</b>	<b>0</b>	<b>10.000</b>	<b>10.356,65</b>	<b>35.686</b>	<b>27.586</b>			
	<b>UAB 2114 Zu-/Überschuss</b>	<b>-5.400</b>		<b>-10.000</b>	<b>-10.356,65</b>					

**B. Vermögenshaushalt - Einzelpläne**Gemeinde **0 Gemeinde Kirchheim b. München**Einzelplan **2 Schulen**Abschnitt **21 Grund- und Mittelschulen**U-Abschnitt **2115 Gebundene Ganztagschule an der Grundschule I, Heimstettner Straße 12**

Haushaltsstelle		Haushaltsansatz			Ergebnis der Jahresrechnung	Investitionen und Invest.- Förderungsmaßnahmen		Erläuterungen		
Nr.	Bezeichnung	2021	2021 Verpfl.-Erm.	2020		2019	Gesamt- ausgabebedarf	bisher bereitgestellt	Amt	DVM
1	2	3	4	5	6	7	8	9		
	<b>Einnahmen</b>									
	<b>Einnahmen</b>	<b>0</b>		<b>0</b>	<b>0,00</b>					
	<b>Ausgaben</b>									
.9350	Erwerb von beweglichen Sachen des Anlagevermögens - Gebund. Ganztagschule	1.800	0	2.000	0,00	7.968	6.768	2115		
	<b>Ausgaben</b>	<b>1.800</b>	<b>0</b>	<b>2.000</b>	<b>0,00</b>	<b>7.968</b>	<b>6.768</b>			
	<b>UAB 2115 Zu-/Überschuss</b>	<b>-1.800</b>		<b>-2.000</b>	<b>0,00</b>					

**B. Vermögenshaushalt - Einzelpläne**

Gemeinde **0 Gemeinde Kirchheim b. München**  
 Einzelplan **2 Schulen**  
 Abschnitt **21 Grund- und Mittelschulen**  
 U-Abschnitt **2116 Schulverpflegung**

Haushaltsstelle		Haushaltsansatz			Ergebnis der Jahresrechnung	Investitionen und Invest.- Förderungsmaßnahmen		Erläuterungen		
Nr.	Bezeichnung	2021	2021 Verpfl.-Erm.	2020		2019	Gesamt- ausgabebedarf	bisher bereitgestellt	Amt	DVM
1	2	3	4	5	6	7	8	9		
	<b>Einnahmen</b>									
	<b>Einnahmen</b>	<b>0</b>		<b>0</b>	<b>0,00</b>					
	<b>Ausgaben</b>									
.9350	Erwerb von beweglichen Sachen des Anlagevermögens	900	0	1.500	1.590,87	5.191	3.991	2116		
	<b>Ausgaben</b>	<b>900</b>	<b>0</b>	<b>1.500</b>	<b>1.590,87</b>	<b>5.191</b>	<b>3.991</b>			
	<b>UAB 2116 Zu-/Überschuss</b>	<b>-900</b>		<b>-1.500</b>	<b>-1.590,87</b>					

**B. Vermögenshaushalt - Einzelpläne**Gemeinde **0 Gemeinde Kirchheim b. München**Einzelplan **2 Schulen**Abschnitt **21 Grund- und Mittelschulen**U-Abschnitt **2117 Kooperativer Ganzttag an der Grundschule I, Heimstettner Straße 12**

Haushaltsstelle		Haushaltsansatz			Ergebnis der Jahresrechnung	Investitionen und Invest.- Förderungsmaßnahmen		Erläuterungen		
Nr.	Bezeichnung	2021	2021 Verpfl.-Erm.	2020		2019	Gesamt- ausgabebedarf	bisher bereitgestellt	Amt	DVM
1	2	3	4	5	6	7	8	9		
	<b>Einnahmen</b>									
	<b>Einnahmen</b>	<b>0</b>		<b>0</b>	<b>0,00</b>					
	<b>Ausgaben</b>									
.9350	Erwerb von bewegl. Sachen d.Anlageverm.	1.800	0	0	-----	7.200	1.800	2117		
	<b>Ausgaben</b>	<b>1.800</b>	<b>0</b>	<b>0</b>	<b>0,00</b>	<b>7.200</b>	<b>1.800</b>			
	<b>UAB 2117 Zu-/Überschuss</b>	<b>-1.800</b>		<b>0</b>	<b>0,00</b>					

**B. Vermögenshaushalt - Einzelpläne**

Gemeinde **0 Gemeinde Kirchheim b. München**  
 Einzelplan **2 Schulen**  
 Abschnitt **21 Grund- und Mittelschulen**  
 U-Abschnitt **2130 Mittelschule Kirchheim - Feldkirchen - Aschheim**

Haushaltsstelle		Haushaltsansatz			Ergebnis der Jahresrechnung	Investitionen und Invest.- Förderungsmaßnahmen		Erläuterungen		
Nr.	Bezeichnung	2021	2021 Verpfl.-Erm.	2020		2019	Gesamt- ausgabebedarf	bisher bereitgestellt	Amt	DVM
1	2	3	4	5	6	7	8	9		
	<b>Einnahmen</b>	<b>0</b>		<b>0</b>	<b>0,00</b>					
	<b>Ausgaben</b>									
.9830	Investitionszuweisungen an Schulverband Mittelschule KH-FK-AH <i>Verbandsumlage - s. HHSt. SV 2130.3620</i>	30.000	0	43.300	342.702,83	3.222.836	2.614.836	0300		
	<b>Ausgaben</b>	<b>30.000</b>	<b>0</b>	<b>43.300</b>	<b>342.702,83</b>	<b>3.222.836</b>	<b>2.614.836</b>			
	<b>UAB 2130 Zu-/Überschuss</b>	<b>-30.000</b>		<b>-43.300</b>	<b>-342.702,83</b>					
	<b>Einnahmen</b>	<b>192.600</b>		<b>192.600</b>	<b>0,00</b>					
	<b>Ausgaben</b>	<b>274.700</b>	<b>0</b>	<b>883.800</b>	<b>628.995,56</b>	<b>14.740.733</b>	<b>13.260.491</b>			
	<b>AB 21 Zu-/Überschuss</b>	<b>-82.100</b>		<b>-691.200</b>	<b>-628.995,56</b>					

**B. Vermögenshaushalt - Einzelpläne**

Gemeinde **0 Gemeinde Kirchheim b. München**  
 Einzelplan **2 Schulen**  
 Abschnitt **22 Realschulen**  
 U-Abschnitt **2201 Realschulen**

Haushaltsstelle		Haushaltsansatz			Ergebnis der Jahresrechnung	Investitionen und Invest.- Förderungsmaßnahmen		Erläuterungen		
Nr.	Bezeichnung	2021	2021 Verpfl.-Erm.	2020		2019	Gesamt- ausgabebedarf	bisher bereitgestellt	Amt	DVM
1	2	3	4	5	6	7	8	9		
	<b>Einnahmen</b>									
.3380	Rückflüsse von Kapitaleinlagen (bei Zweckverbänden)	0		0	0,00					0022
	<b>Einnahmen</b>	<b>0</b>		<b>0</b>	<b>0,00</b>					
	<b>Ausgaben</b>									
.9831	Investitionsumlage an Zweckverbände für Erweiterung Realschule Aschheim <i>s. HHSt. 2201.7231</i>	40.000	0	25.000	0,00	325.000	65.000			0022
	<b>Ausgaben</b>	<b>40.000</b>	<b>0</b>	<b>25.000</b>	<b>0,00</b>	<b>325.000</b>	<b>65.000</b>			
	<b>UAB 2201 Zu-/Überschuss</b>	<b>-40.000</b>		<b>-25.000</b>	<b>0,00</b>					
	<b>Einnahmen</b>	<b>0</b>		<b>0</b>	<b>0,00</b>					
	<b>Ausgaben</b>	<b>40.000</b>	<b>0</b>	<b>25.000</b>	<b>0,00</b>	<b>325.000</b>	<b>65.000</b>			
	<b>AB 22 Zu-/Überschuss</b>	<b>-40.000</b>		<b>-25.000</b>	<b>0,00</b>					



**B. Vermögenshaushalt - Einzelpläne**

Gemeinde **0 Gemeinde Kirchheim b. München**  
 Einzelplan **2 Schulen**  
 Abschnitt **23 Gymnasien**  
 U-Abschnitt **2301 Gymnasium**

Haushaltsstelle		Haushaltsansatz			Ergebnis der Jahresrechnung	Investitionen und Invest- Förderungsmaßnahmen		Erläuterungen		
Nr.	Bezeichnung	2021	2021 Verpfl.-Erm.	2020		2019	Gesamt- ausgabebedarf	bisher bereitgestellt	Amt	DVM
1	2	3	4	5	6	7	8	9		
	<b>Einnahmen</b>									
.3380	Rückflüsse von Kapitaleinlagen (bei Zweckverbänden)	0		0	0,00					0023
.3610	Investitionszuweisung vom Land für Errichtung Ganztagsbetreuung Gymn.	0		0	0,00					0023
	<b>Einnahmen</b>	<b>0</b>		<b>0</b>	<b>0,00</b>					
	<b>Ausgaben</b>									
.9321	Erwerb unbebauter Grundstücke: Grunderwerb für Sportfläche Gymnasium	0	0	0	0,00	20.256	20.256			0932
.9830	Investitionsumlage an Zweckverbände für Neubau Gymnasium Kirchheim <i>s. HHSt. 2301.7230</i>	0	0	5.000	0,00	3.263.942	2.533.942			0023
.9831	Investitionsumlage an Zweckverbände für Neubau Gymnasium Aschheim <i>s. HHSt. 2301.7231</i>	130.000	0	120.000	0,00	310.000	250.000			0023
	<b>Ausgaben</b>	<b>130.000</b>	<b>0</b>	<b>125.000</b>	<b>0,00</b>	<b>3.594.198</b>	<b>2.804.198</b>			
	<b>UAB 2301 Zu-/Überschuss</b>	<b>-130.000</b>		<b>-125.000</b>	<b>0,00</b>					
	<b>Einnahmen</b>	<b>0</b>		<b>0</b>	<b>0,00</b>					
	<b>Ausgaben</b>	<b>130.000</b>	<b>0</b>	<b>125.000</b>	<b>0,00</b>	<b>3.594.198</b>	<b>2.804.198</b>			
	<b>AB 23 Zu-/Überschuss</b>	<b>-130.000</b>		<b>-125.000</b>	<b>0,00</b>					

**B. Vermögenshaushalt - Einzelpläne**

Gemeinde **0 Gemeinde Kirchheim b. München**  
 Einzelplan **2 Schulen**  
 Abschnitt **29 Übrige schulische Aufgaben**  
 U-Abschnitt **2950 Sonstige schulische Aufgaben**

Haushaltsstelle		Haushaltsansatz			Ergebnis der Jahresrechnung	Investitionen und Invest.- Förderungsmaßnahmen		Erläuterungen		
Nr.	Bezeichnung	2021	2021 Verpfl.-Erm.	2020		2019	Gesamt- ausgabebedarf	bisher bereitgestellt	Amt	DVM
1	2	3	4	5	6	7	8	9		
	<b>Einnahmen</b>	<b>0</b>		<b>0</b>	<b>0,00</b>					
	<b>Ausgaben</b>									
.9830	Investitionsumlage für Jugend- verkehrsschule (JVS)	3.000	0	3.000	0,00	8.971	8.971	0021		
	<b>Ausgaben</b>	<b>3.000</b>	<b>0</b>	<b>3.000</b>	<b>0,00</b>	<b>8.971</b>	<b>8.971</b>			
	<b>UAB 2950 Zu-/Überschuss</b>	<b>-3.000</b>		<b>-3.000</b>	<b>0,00</b>					
	<b>Einnahmen</b>	<b>0</b>		<b>0</b>	<b>0,00</b>					
	<b>Ausgaben</b>	<b>3.000</b>	<b>0</b>	<b>3.000</b>	<b>0,00</b>	<b>8.971</b>	<b>8.971</b>			
	<b>AB 29 Zu-/Überschuss</b>	<b>-3.000</b>		<b>-3.000</b>	<b>0,00</b>					
	<b>Einnahmen</b>	<b>192.600</b>		<b>192.600</b>	<b>0,00</b>					
	<b>Ausgaben</b>	<b>447.700</b>	<b>0</b>	<b>1.036.800</b>	<b>628.995,56</b>	<b>18.668.902</b>	<b>16.138.660</b>			
	<b>EP 2 Zu-/Überschuss</b>	<b>-255.100</b>		<b>-844.200</b>	<b>-628.995,56</b>					

**B. Vermögenshaushalt - Einzelpläne**

Gemeinde **0 Gemeinde Kirchheim b. München**  
 Einzelplan **3 Wissenschaft, Forschung, Kulturpflege**  
 Abschnitt **34 Heimat- und sonstige Kulturpflege**  
 U-Abschnitt **3400 Volks- und Trachtenfeste, sonstige Kulturpflege**

Haushaltsstelle		Haushaltsansatz			Ergebnis der Jahresrechnung	Investitionen und Invest.- Förderungsmaßnahmen		Erläuterungen		
Nr.	Bezeichnung	2021	2021 Verpfl.-Erm.	2020		2019	Gesamt- ausgabebedarf	bisher bereitgestellt	Amt	DVM
1	2	3	4	5	6	7	8	9		
	<b>Einnahmen</b>									
	<b>Einnahmen</b>	0		0	0,00					
	<b>Ausgaben</b>									
.9350	Erwerb von bewegl. Sachen des Anlagevermögens	0	0	0	0,00	67.134	67.134	0033		
.9600	Bajuwarenhof	0	0	60.000	0,00	67.539	67.539	0094		
	<b>Ausgaben</b>	0	0	60.000	0,00	134.673	134.673			
	<b>UAB 3400 Zu-/Überschuss</b>	0		-60.000	0,00					
	<b>Einnahmen</b>	0		0	0,00					
	<b>Ausgaben</b>	0	0	60.000	0,00	134.673	134.673			
	<b>AB 34 Zu-/Überschuss</b>	0		-60.000	0,00					

**B. Vermögenshaushalt - Einzelpläne**

Gemeinde **0 Gemeinde Kirchheim b. München**  
 Einzelplan **3 Wissenschaft, Forschung, Kulturpflege**  
 Abschnitt **35 Volksbildung**  
 U-Abschnitt **3501 Volkshochschule**

Haushaltsstelle		Haushaltsansatz			Ergebnis der Jahresrechnung	Investitionen und Invest.- Förderungsmaßnahmen		Erläuterungen		
Nr.	Bezeichnung	2021	2021 Verpfl.-Erm.	2020		2019	Gesamt- ausgabebedarf	bisher bereitgestellt	Amt	DVM
1	2	3	4	5	6	7	8	9		
	<b>Einnahmen</b>	<b>0</b>		<b>0</b>	<b>0,00</b>					
	<b>Ausgaben</b>									
.9350	Erwerb von bewegl. Sachen d.Anlageverm.	0	0	0	0,00	0	0	4605		
	<b>Ausgaben</b>	<b>0</b>	<b>0</b>	<b>0</b>	<b>0,00</b>	<b>0</b>	<b>0</b>			
	<b>UAB 3501 Zu-/Überschuss</b>	<b>0</b>		<b>0</b>	<b>0,00</b>					

**B. Vermögenshaushalt - Einzelpläne**

Gemeinde **0 Gemeinde Kirchheim b. München**  
 Einzelplan **3 Wissenschaft, Forschung, Kulturpflege**  
 Abschnitt **35 Volksbildung**  
 U-Abschnitt **3521 Öffentliche Bücherei, Gemeindebücherei**

Haushaltsstelle		Haushaltsansatz			Ergebnis der Jahresrechnung	Investitionen und Invest.- Förderungsmaßnahmen		Erläuterungen		
Nr.	Bezeichnung	2021	2021 Verpfl.-Erm.	2020		2019	Gesamt- ausgabebedarf	bisher bereitgestellt	Amt	DVM
1	2	3	4	5	6	7	8	9		
	<b>Einnahmen</b>	<b>0</b>		<b>0</b>	<b>0,00</b>					
	<b>Ausgaben</b>									
.9350	Erwerb von bewegl. Sachen des Anlagevermögens	900	0	1.000	821,93	50.372	47.672	0352		
	<b>Ausgaben</b>	<b>900</b>	<b>0</b>	<b>1.000</b>	<b>821,93</b>	<b>50.372</b>	<b>47.672</b>			
	<b>UAB 3521 Zu-/Überschuss</b>	<b>-900</b>		<b>-1.000</b>	<b>-821,93</b>					
	<b>Einnahmen</b>	<b>0</b>		<b>0</b>	<b>0,00</b>					
	<b>Ausgaben</b>	<b>900</b>	<b>0</b>	<b>1.000</b>	<b>821,93</b>	<b>50.372</b>	<b>47.672</b>			
	<b>AB 35 Zu-/Überschuss</b>	<b>-900</b>		<b>-1.000</b>	<b>-821,93</b>					
	<b>Einnahmen</b>	<b>0</b>		<b>0</b>	<b>0,00</b>					
	<b>Ausgaben</b>	<b>900</b>	<b>0</b>	<b>61.000</b>	<b>821,93</b>	<b>185.045</b>	<b>182.345</b>			
	<b>EP 3 Zu-/Überschuss</b>	<b>-900</b>		<b>-61.000</b>	<b>-821,93</b>					

**B. Vermögenshaushalt - Einzelpläne**

Gemeinde **0 Gemeinde Kirchheim b. München**  
 Einzelplan **4 Soziale Sicherung**  
 Abschnitt **43 Eigene Einrichtungen der Sozialhilfe und der Kriegsopferfürsorge**  
 U-Abschnitt **4320 Soziale Einrichtungen für pflegebedürftige ältere Menschen**

Haushaltsstelle		Haushaltsansatz			Ergebnis der Jahresrechnung	Investitionen und Invest.- Förderungsmaßnahmen		Erläuterungen		
Nr.	Bezeichnung	2021	2021 Verpfl.-Erm.	2020		2019	Gesamt- ausgabebedarf	bisher bereitgestellt	Amt	DVM
1	2	3	4	5	6	7	8	9		
	<b>Einnahmen</b>									
.3300	Einn. aus d. Veräuß. von Beteiligungen, Rückflüsse von Kapitaleinlagen	0		0	0,00					0300
	<b>Einnahmen</b>	<b>0</b>		<b>0</b>	<b>0,00</b>					
	<b>Ausgaben</b>									
.9250	Gewährung von Darlehen an kommunale Sonderrechnungen	0	0	0	0,00	0	0			0300
	<i>Pflegestern Seniorenservice gGmbH</i>									
.9300	Vermögenserwerb - Ablöse an PST	0	0	0	0,00	0	0			0300
.9400	Erweiterung Betreutes Wohnen und Pflegeheim	30.000	0	0	-----	120.000	30.000			4605
.9880	Zuschüsse für Investitionsförderungs- maßnahmen <i>für Collegium 2000 gGmbH</i>	0	0	0	0,00	0	0			0300
	<b>Ausgaben</b>	<b>30.000</b>	<b>0</b>	<b>0</b>	<b>0,00</b>	<b>120.000</b>	<b>30.000</b>			
	<b>UAB 4320 Zu-/Überschuss</b>	<b>-30.000</b>		<b>0</b>	<b>0,00</b>					

**B. Vermögenshaushalt - Einzelpläne**

Gemeinde **0 Gemeinde Kirchheim b. München**  
 Einzelplan **4 Soziale Sicherung**  
 Abschnitt **43 Eigene Einrichtungen der Sozialhilfe und der Kriegsofopferfürsorge**  
 U-Abschnitt **4390 Andere soziale Einrichtungen**

Haushaltsstelle		Haushaltsansatz			Ergebnis der Jahresrechnung	Investitionen und Invest- Förderungsmaßnahmen		Erläuterungen		
Nr.	Bezeichnung	2021	2021 Verpfl.-Erm.	2020		2019	Gesamt- ausgabebedarf	bisher bereitgestellt	Amt	DVM
1	2	3	4	5	6	7	8	9		
	<b>Einnahmen</b>									
.3450	Einnahmen aus der Veräußerung v. bewegl. Sachen des AV (Geräte, Masch., Fahrzeug)	0		0	300,00					4605
	<b>Einnahmen</b>	<b>0</b>		<b>0</b>	<b>300,00</b>					
	<b>Ausgaben</b>									
.9350	Erwerb von bewegl. Sachen d.Anlageverm.	0	0	0	0,00	0	0			4605
	<b>Ausgaben</b>	<b>0</b>	<b>0</b>	<b>0</b>	<b>0,00</b>	<b>0</b>	<b>0</b>			
	<b>UAB 4390 Zu-/Überschuss</b>	<b>0</b>		<b>0</b>	<b>300,00</b>					
	<b>Einnahmen</b>	<b>0</b>		<b>0</b>	<b>300,00</b>					
	<b>Ausgaben</b>	<b>30.000</b>	<b>0</b>	<b>0</b>	<b>0,00</b>	<b>120.000</b>	<b>30.000</b>			
	<b>AB 43 Zu-/Überschuss</b>	<b>-30.000</b>		<b>0</b>	<b>300,00</b>					

**B. Vermögenshaushalt - Einzelpläne**

Gemeinde **0 Gemeinde Kirchheim b. München**  
 Einzelplan **4 Soziale Sicherung**  
 Abschnitt **46 Einrichtungen der Jugendarbeit**  
 U-Abschnitt **4600 Freizeitheime**

Haushaltsstelle		Haushaltsansatz			Ergebnis der Jahresrechnung	Investitionen und Invest- Förderungsmaßnahmen		Erläuterungen		
Nr.	Bezeichnung	2021	2021 Verpfl.-Erm.	2020		2019	Gesamt- ausgabebedarf	bisher bereitgestellt	Amt	DVM
1	2	3	4	5	6	7	8	9		
	<b>Einnahmen</b>									
.3600	Investitionszuschuss KfW	0		0	0,00					0300
	<i>Baukostenzuschuss für Installation Wärmeübergabestation</i>									
	<b>Einnahmen</b>	<b>0</b>		<b>0</b>	<b>0,00</b>					
	<b>Ausgaben</b>									
.9351	Erwerb von bewegl. Sachen des Anlagever. - Freizeitheim Hauptstraße 30a	9.000	0	10.000	0,00	82.131	79.431			0932
.9401	Fassadensanierung	0	0	0	0,00	0	0			0094
.9503	Verschiedene Spielplätze Vollzug Beb.pläne	60.000	0	70.000	18.440,59	591.198	411.198			0095
.9510	Outdoor Fitnessanlage	0	0	150.000	0,00	150.000	150.000			0095
.9520	Spielplatz Theresienweg	10.000	0	150.000	0,00	160.000	160.000			0095
.9530	Spielplatz Ammerseestraße	0	0	10.000	49.987,39	59.987	59.987			0095
.9540	Spielplatz Wilhelm-Busch-Straße	0	0	10.000	90.562,29	100.562	100.562			0095
.9550	Spielplatz Wendelsteinstraße	0	0	30.000	122.120,39	152.120	152.120			0095
.9560	Spielplatz Heimstettner Moosweg	0	0	170.000	-----	170.000	170.000			0095
.9570	Spielplatz Kolibriweg	10.000	0	100.000	-----	110.000	110.000			0095
.9580	Spielplatz Reiherweg	30.000	0	30.000	-----	30.000	60.000			0095
	<b>Ausgaben</b>	<b>119.000</b>	<b>0</b>	<b>730.000</b>	<b>281.110,66</b>	<b>1.605.998</b>	<b>1.453.298</b>			
	<b>UAB 4600 Zu-/Überschuss</b>	<b>-119.000</b>		<b>-730.000</b>	<b>-281.110,66</b>					



**B. Vermögenshaushalt - Einzelpläne**

Gemeinde **0 Gemeinde Kirchheim b. München**  
 Einzelplan **4 Soziale Sicherung**  
 Abschnitt **46 Einrichtungen der Jugendarbeit**  
 U-Abschnitt **4604 Streetwork**

Haushaltsstelle		Haushaltsansatz			Ergebnis der Jahresrechnung	Investitionen und Invest.- Förderungsmaßnahmen		Erläuterungen		
Nr.	Bezeichnung	2021	2021 Verpfl.-Erm.	2020		2019	Gesamt- ausgabebedarf	bisher bereitgestellt	Amt	DVM
1	2	3	4	5	6	7	8	9		
	<b>Einnahmen</b>									
	<b>Einnahmen</b>	<b>0</b>		<b>0</b>	<b>0,00</b>					
	<b>Ausgaben</b>									
.9350	Erwerb von bewegl. Sachen d.Anlageverm.	0	0	500	0,00	5.640	5.640	4604		
	<b>Ausgaben</b>	<b>0</b>	<b>0</b>	<b>500</b>	<b>0,00</b>	<b>5.640</b>	<b>5.640</b>			
	<b>UAB 4604 Zu-/Überschuss</b>	<b>0</b>		<b>-500</b>	<b>0,00</b>					

**B. Vermögenshaushalt - Einzelpläne**

Gemeinde **0 Gemeinde Kirchheim b. München**  
 Einzelplan **4 Soziale Sicherung**  
 Abschnitt **46 Einrichtungen der Jugendarbeit**  
 U-Abschnitt **4640 Tageseinrichtungen für Kinder**

Haushaltsstelle		Haushaltsansatz			Ergebnis der Jahresrechnung	Investitionen und Invest.- Förderungsmaßnahmen		Erläuterungen		
Nr.	Bezeichnung	2021	Verpfl.-Erm. 2021	2020		2019	Gesamt- ausgabebedarf	bisher bereitgestellt	Amt	DVM
1	2	3	4	5	6	7	8	9		
		EUR	EUR	EUR	EUR	EUR	EUR			
	<b>Einnahmen</b>									
.3400	Ausgleichszahlung Landkreis für Grundstücksanteil HfK II <i>Ausgaben s. HHSt. 4640.9420</i>	0		-----	-----					4605
.3610	Investitionszuweisungen vom Land <i>für Kinderkrippe</i> <i>Ausgaben s. HHSt. 4640.9400</i>	0		0	0,00					0036
.3612	Investitionszuweisungen vom Land - Neubau Haus f. Kinder St. Dorothea <i>Ausgaben s. 4640.9401</i>	724.000		1.033.900	782.350,00					0036
.3613	Investitionszuweisungen vom Land - Neubau Haus f. Kinder II <i>Ausgaben s. HHSt.4640.9420;</i> <i>s. auch HHSt. 4640.3400</i>	0		-----	-----					0036
	<b>Einnahmen</b>	<b>724.000</b>		<b>1.033.900</b>	<b>782.350,00</b>					
	<b>Ausgaben</b>									
.9400	St. Christophorus Kinderkrippe (Poinger Str. 10) <i>an der Poinger Straße 10</i> <i>Einnahmen s. HHSt. 4640.3610</i>	0	0	0	867,21	4.741.184	4.741.184			0094
.9401	Neubau Haus für Kinder St. Dorothea Hauptstraße 30 (Krippe, Kiga, Hort) <i>"Haus für Kinder" beim JUZ; Hauptstraße 30 (offiziell)</i> <i>Einnahmen ggfs. unter HHSt. 4640.3612 (vorauss. 70 %</i> <i>Zuschuss)</i>	0	0	1.100.000	5.499.102,33	9.354.026	9.304.026			0094
.9402	Container für Kinderbetreuung (z.B. Auslagerung St. Franziskus)	10.000	0	10.000	14.545,02	2.119.935	2.119.935			0094
.9420	Kinderbetreuung (HfK II) und Schule SV Kirchheim 2030 <i>Einnahmen s. HHSt. 6100.3560 (ca. 5,5 Mio. bei</i> <i>Gesamtausgaben von 15 Mio. €, 4,76 Mio. bei 12,87 Mio. €)</i> <i>+ HHSt. 4640.3613 (FAG+KommWFP)</i> <i>+ HHSt. 4640.3400 (Anteil LKR)</i>	3.000.000	0	300.000	24.485,44	15.324.485	3.324.485			6000
.9880	Invest.kostenzuschuss (Erstausstattung) Haus f. Kinder St. Dorothea, Hauptstr.30	0	0	160.000	0,00	160.000	160.000			4605
	<b>Ausgaben</b>	<b>3.010.000</b>	<b>0</b>	<b>1.570.000</b>	<b>5.539.000,00</b>	<b>31.699.630</b>	<b>19.649.630</b>			
	<b>UAB 4640 Zu-/Überschuss</b>	<b>-2.286.000</b>		<b>-536.100</b>	<b>-4.756.650,00</b>					

**B. Vermögenshaushalt - Einzelpläne**

Gemeinde **0 Gemeinde Kirchheim b. München**  
 Einzelplan **4 Soziale Sicherung**  
 Abschnitt **46 Einrichtungen der Jugendarbeit**  
 U-Abschnitt **4641 Kindergarten I - St. Andreas (Münchner Str. 7)**

Haushaltsstelle		Haushaltsansatz			Ergebnis der Jahresrechnung	Investitionen und Invest- Förderungsmaßnahmen		Erläuterungen		
Nr.	Bezeichnung	2021	2021 Verpfl.-Erm.	2020		2019	Gesamt- ausgabebedarf	bisher bereitgestellt	Amt	DVM
1	2	3	4	5	6	7	8	9		
	<b>Einnahmen</b>									
	<b>Einnahmen</b>	<b>0</b>		<b>0</b>	<b>0,00</b>					
	<b>Ausgaben</b>									
.9350	Erwerb von bewegl. Sachen d.Anlageverm. Ki.garten I - St. Andreas/Münchn.Str.7	3.600	0	10.000	1.023,97	30.471	19.671	0094		
.9400	Hochbaumaßnahmen (Neubau Mülltonnenhaus und Gartenzaun)	0	0	0	0,00	17.256	17.256	0094		
	<b>Ausgaben</b>	<b>3.600</b>	<b>0</b>	<b>10.000</b>	<b>1.023,97</b>	<b>47.727</b>	<b>36.927</b>			
	<b>UAB 4641 Zu-/Überschuss</b>	<b>-3.600</b>		<b>-10.000</b>	<b>-1.023,97</b>					

**B. Vermögenshaushalt - Einzelpläne**

Gemeinde **0 Gemeinde Kirchheim b. München**  
 Einzelplan **4 Soziale Sicherung**  
 Abschnitt **46 Einrichtungen der Jugendarbeit**  
 U-Abschnitt **4642 Kindergarten II - St. Franziskus (Am Gangsteig 4)**

Haushaltsstelle		Haushaltsansatz			Ergebnis der Jahresrechnung	Investitionen und Invest.- Förderungsmaßnahmen		Erläuterungen		
Nr.	Bezeichnung	2021	2021 Verpfl.-Erm.	2020		2019	Gesamt- ausgabebedarf	bisher bereitgestellt	Amt	DVM
1	2	3	4	5	6	7	8	9		
	<b>Einnahmen</b>									
.3610	Investitionszuweisungen vom Land für Sanierung Kiga St. Franziskus	0		0	333.600,00					0036
	<b>Einnahmen</b>	<b>0</b>		<b>0</b>	<b>333.600,00</b>					
	<b>Ausgaben</b>									
.9300	Vermögenserwerb (Zeitwert): Kindergarten St. Franziskus	0	0	0	0,00	444.108	444.108			0350
.9401	Bauliche Maßnahmen Kiga St. Franziskus - Brandschutzertüchtigung und Aufstockung	20.000	0	0	5.392,61	4.300.991	4.300.991			0094
	<b>Ausgaben</b>	<b>20.000</b>	<b>0</b>	<b>0</b>	<b>5.392,61</b>	<b>4.745.099</b>	<b>4.745.099</b>			
	<b>UAB 4642 Zu-/Überschuss</b>	<b>-20.000</b>		<b>0</b>	<b>328.207,39</b>					

**B. Vermögenshaushalt - Einzelpläne**

Gemeinde **0 Gemeinde Kirchheim b. München**  
 Einzelplan **4 Soziale Sicherung**  
 Abschnitt **46 Einrichtungen der Jugendarbeit**  
 U-Abschnitt **4643 Kindergarten III und Hort - evang. Kindertagesstätte Schlehenring**

Haushaltsstelle		Haushaltsansatz			Ergebnis der Jahresrechnung	Investitionen und Invest.- Förderungsmaßnahmen		Erläuterungen		
Nr.	Bezeichnung	2021	2021 Verpfl.-Erm.	2020		2019	Gesamt- ausgabebedarf	bisher bereitgestellt	Amt	DVM
1	2	3	4	5	6	7	8	9		
	<b>Einnahmen</b>									
	<b>Einnahmen</b>	<b>0</b>		<b>0</b>	<b>0,00</b>					
	<b>Ausgaben</b>									
.9350	Erwerb von bewegl. Sachen d.Anlageverm. für KiGa III und Hort - Schlehenring	900	0	1.000	2.977,98	77.985	75.285	0094		
.9400	Sanierung Kiga III - Schlehenring	0	0	150.000	16.295,33	421.590	421.590	0094		
	<b>Ausgaben</b>	<b>900</b>	<b>0</b>	<b>151.000</b>	<b>19.273,31</b>	<b>499.575</b>	<b>496.875</b>			
	<b>UAB 4643 Zu-/Überschuss</b>	<b>-900</b>		<b>-151.000</b>	<b>-19.273,31</b>					

**B. Vermögenshaushalt - Einzelpläne**

Gemeinde **0 Gemeinde Kirchheim b. München**  
 Einzelplan **4 Soziale Sicherung**  
 Abschnitt **46 Einrichtungen der Jugendarbeit**  
 U-Abschnitt **4644 Kindergarten IV - St. Elisabeth (Graf-Andechs-Str. 25)**

Haushaltsstelle		Haushaltsansatz			Ergebnis der Jahresrechnung	Investitionen und Invest.- Förderungsmaßnahmen		Erläuterungen		
Nr.	Bezeichnung	2021	2021 Verpfl.-Erm.	2020		2019	Gesamt- ausgabebedarf	bisher bereitgestellt	Amt	DVM
1	2	3	4	5	6	7	8	9		
	<b>Einnahmen</b>									
.3610	Investitionszuweisungen vom Land f. Neubau Pfarrkindergarten St. Elisabeth s. HHSt. 4644.9880	0		0	-----					0036
	<b>Einnahmen</b>	<b>0</b>		<b>0</b>	<b>0,00</b>					
	<b>Ausgaben</b>									
.9400	Sanierung oder Erweiterung Kiga St. Elisabeth	0	0	0	0,00	0	0			0094
.9880	Investitionskostenzuschuss für Pfarrkindergarten St. Elisabeth an Erzbischöfliches Ordinariat s. auch 4644.3610	70.000	0	0	-----	70.000	70.000			
	<b>Ausgaben</b>	<b>70.000</b>	<b>0</b>	<b>0</b>	<b>0,00</b>	<b>70.000</b>	<b>70.000</b>			
	<b>UAB 4644 Zu-/Überschuss</b>	<b>-70.000</b>		<b>0</b>	<b>0,00</b>					

**B. Vermögenshaushalt - Einzelpläne**

Gemeinde **0 Gemeinde Kirchheim b. München**  
 Einzelplan **4 Soziale Sicherung**  
 Abschnitt **46 Einrichtungen der Jugendarbeit**  
 U-Abschnitt **4645 Kindergarten V - Blauland (Arbeiterwohlfahrt/Bezirksverband - Rupprechtstr. 1 a)**

Haushaltsstelle		Haushaltsansatz			Ergebnis der Jahresrechnung	Investitionen und Invest- Förderungsmaßnahmen		Erläuterungen		
Nr.	Bezeichnung	2021	2021 Verpfl.-Erm.	2020		2019	Gesamt- ausgabebedarf	bisher bereitgestellt	Amt	DVM
1	2	3	4	5	6	7	8	9		
	<b>Einnahmen</b>	<b>0</b>		<b>0</b>	<b>0,00</b>					
	<b>Ausgaben</b>									
.9350	Erwerb von bewegl. Sachen d.Anlageverm.	3.600	0	4.000	3.355,80	23.951	13.151			0094
.9400	Kiga V - Blauland - Hochbaumaßnahmen (Sanierung)	26.000	0	20.000	14.979,13	204.828	204.828			0094
	<b>Ausgaben</b>	<b>29.600</b>	<b>0</b>	<b>24.000</b>	<b>18.334,93</b>	<b>228.779</b>	<b>217.979</b>			
	<b>UAB 4645 Zu-/Überschuss</b>	<b>-29.600</b>		<b>-24.000</b>	<b>-18.334,93</b>					

**B. Vermögenshaushalt - Einzelpläne**Gemeinde **0 Gemeinde Kirchheim b. München**Einzelplan **4 Soziale Sicherung**Abschnitt **46 Einrichtungen der Jugendarbeit**U-Abschnitt **4646 Kinderkrippe (AWO/Bezirksverband - Hans-Dasch-Weg 3 sowie ext. Kinderkrippe u. -hort)**

Haushaltsstelle		Haushaltsansatz			Ergebnis der Jahresrechnung	Investitionen und Invest- Förderungsmaßnahmen		Erläuterungen		
Nr.	Bezeichnung	2021	2021 Verpfl.-Erm.	2020		2019	Gesamt- ausgabebedarf	bisher bereitgestellt	Amt	DVM
1	2	3	4	5	6	7	8	9		
	<b>Einnahmen</b>	<b>0</b>		<b>0</b>	<b>0,00</b>					
	<b>Ausgaben</b>									
.9350	Erwerb von bewegl. Sachen d.Anlageverm.	0	0	0	11.112,48	11.112	11.112	0094		
.9400	Hochbaumaßnahme Neubau Kinderkrippe	0	0	4.000	1.380,40	7.681	7.681	0094		
	<i>Anbau</i>									
.9420	Anschluss Geothermie	0	0	30.000	10.706,72	40.707	40.707	0094		
	<b>Ausgaben</b>	<b>0</b>	<b>0</b>	<b>34.000</b>	<b>23.199,60</b>	<b>59.500</b>	<b>59.500</b>			
	<b>UAB 4646 Zu-/Überschuss</b>	<b>0</b>		<b>-34.000</b>	<b>-23.199,60</b>					



**B. Vermögenshaushalt - Einzelpläne**Gemeinde **0 Gemeinde Kirchheim b. München**Einzelplan **4 Soziale Sicherung**Abschnitt **46 Einrichtungen der Jugendarbeit**U-Abschnitt **4647 Betriebliche Kindertagesstätte GeNUA/AWO Kita Caramanicostr. 7 (+ Vorläufergruppe)**

Haushaltsstelle		Haushaltsansatz			Ergebnis der Jahresrechnung	Investitionen und Invest.- Förderungsmaßnahmen		Erläuterungen		
Nr.	Bezeichnung	2021	2021 Verpfl.-Erm.	2020		2019	Gesamt- ausgabebedarf	bisher bereitgestellt	Amt	DVM
1	2	3	4	5	6	7	8	9		
	<b>Einnahmen</b>									
.3610	Investitionszuweisungen vom Land für Umbau der Kindertageseinrichtung GeNUKids	0		0	0,00					0036
	<b>Einnahmen</b>	<b>0</b>		<b>0</b>	<b>0,00</b>					
	<b>Ausgaben</b>									
.9880	Investitionskostenzuschuss für Kindertagesstätte GeNUA Einnahmen s. HHSt. 4647.3610	0	0	0	0,00	132.812	132.812			0010
	<b>Ausgaben</b>	<b>0</b>	<b>0</b>	<b>0</b>	<b>0,00</b>	<b>132.812</b>	<b>132.812</b>			
	<b>UAB 4647 Zu-/Überschuss</b>	<b>0</b>		<b>0</b>	<b>0,00</b>					

**B. Vermögenshaushalt - Einzelpläne**

Gemeinde **0 Gemeinde Kirchheim b. München**  
 Einzelplan **4 Soziale Sicherung**  
 Abschnitt **46 Einrichtungen der Jugendarbeit**  
 U-Abschnitt **4648 Großtages- und Tagespflege**

Haushaltsstelle		Haushaltsansatz			Ergebnis der Jahresrechnung	Investitionen und Invest- Förderungsmaßnahmen		Erläuterungen		
Nr.	Bezeichnung	2021	2021 Verpfl.-Erm.	2020		2019	Gesamt- ausgabebedarf	bisher bereitgestellt	Amt	DVM
1	2	3	4	5	6	7	8	9		
	<b>Einnahmen</b>									
.3610	Investitionszuweisungen vom Land <i>für Einrichtung einer Großtagespflege "Brezn-Beisser-Bande", Windelpiraten</i>	0		0	0,00				0036	
	<b>Einnahmen</b>	<b>0</b>		<b>0</b>	<b>0,00</b>					
	<b>Ausgaben</b>									
.9350	Erwerb von beweglichen Sachen des Anlagevermögens <i>Wichtelburg (am Sportpark 2)</i>	0	0	0	8.120,00	8.120	8.120	0094		
.9400	Großtagespflege am Sportpark Heimstetten "Wichtelburg" <i>Nutzungsänderung einer Betriebswohnung in eine Großtagespflege</i>	0	0	0	0,00	62.012	62.012	0094		
.9880	Investitionskostenzuschuss für Großtagespflege NBH <i>Einnahmen s. HHSt. 4648.3610 (früher an Brezn-Beisser-Bande)</i>	0	0	0	0,00	218.997	218.997	4605		
	<b>Ausgaben</b>	<b>0</b>	<b>0</b>	<b>0</b>	<b>8.120,00</b>	<b>289.129</b>	<b>289.129</b>			
	<b>UAB 4648 Zu-/Überschuss</b>	<b>0</b>		<b>0</b>	<b>-8.120,00</b>					

**B. Vermögenshaushalt - Einzelpläne**

Gemeinde **0 Gemeinde Kirchheim b. München**  
 Einzelplan **4 Soziale Sicherung**  
 Abschnitt **46 Einrichtungen der Jugendarbeit**  
 U-Abschnitt **4649 St. Christophorus Kinderkrippe (Caritas - Poinger Straße 10)**

Haushaltsstelle		Haushaltsansatz			Ergebnis der Jahresrechnung	Investitionen und Invest.- Förderungsmaßnahmen		Erläuterungen		
Nr.	Bezeichnung	2021	2021 Verpfl.-Erm.	2020		2019	Gesamt- ausgabebedarf	bisher bereitgestellt	Amt	DVM
1	2	3	4	5	6	7	8	9		
	<b>Einnahmen</b>									
	<b>Einnahmen</b>	0		0	0,00					
	<b>Ausgaben</b>									
.9350	Erwerb von beweglichen Sachen des Anlagevermögens	1.800	0	2.000	2.669,43	20.868	15.468	0094		
	<b>Ausgaben</b>	1.800	0	2.000	2.669,43	20.868	15.468			
	<b>UAB 4649 Zu-/Überschuss</b>	-1.800		-2.000	-2.669,43					
	<b>Einnahmen</b>	724.000		1.033.900	1.115.950,00					
	<b>Ausgaben</b>	3.254.900	0	2.521.500	5.898.124,51	39.404.757	27.172.357			
	<b>AB 46 Zu-/Überschuss</b>	-2.530.900		-1.487.600	-4.782.174,51					

**B. Vermögenshaushalt - Einzelpläne**

Gemeinde **0 Gemeinde Kirchheim b. München**  
 Einzelplan **4 Soziale Sicherung**  
 Abschnitt **47 Förderung anderer Träger der Wohlfahrtspflege und Jugendhilfe**  
 U-Abschnitt **4700 Förderung der Wohlfahrtspflege**

Haushaltsstelle		Haushaltsansatz			Ergebnis der Jahresrechnung	Investitionen und Invest.- Förderungsmaßnahmen		Erläuterungen		
Nr.	Bezeichnung	2021	2021 Verpfl.-Erm.	2020		2019	Gesamt- ausgabebedarf	bisher bereitgestellt	Amt	DVM
1	2	3	4	5	6	7	8	9		
	<b>Einnahmen</b>									
	<b>Einnahmen</b>	0		0	0,00					
	<b>Ausgaben</b>									
.9880	Investitionskostenzuschuss mobile Unterbringung Pfadfinder <i>Bauwagen am Wertstoffhof</i>	25.000	0	25.000	0,00	25.000	50.000	0350		
.9881	Investitionskostenzuschuss an Nachbarschaftshilfe	0	0	43.500	-----	43.500	43.500	4605		
	<b>Ausgaben</b>	25.000	0	68.500	0,00	68.500	93.500			
	<b>UAB 4700 Zu-/Überschuss</b>	-25.000		-68.500	0,00					
	<b>Einnahmen</b>	0		0	0,00					
	<b>Ausgaben</b>	25.000	0	68.500	0,00	68.500	93.500			
	<b>AB 47 Zu-/Überschuss</b>	-25.000		-68.500	0,00					
	<b>Einnahmen</b>	724.000		1.033.900	1.116.250,00					
	<b>Ausgaben</b>	3.309.900	0	2.590.000	5.898.124,51	39.593.257	27.295.857			
	<b>EP 4 Zu-/Überschuss</b>	-2.585.900		-1.556.100	-4.781.874,51					

**B. Vermögenshaushalt - Einzelpläne**

Gemeinde **0 Gemeinde Kirchheim b. München**  
 Einzelplan **5 Gesundheit, Sport, Erholung**  
 Abschnitt **55 Förderung des Sports**  
 U-Abschnitt **5500 Allgemeine Sportförderung**

Haushaltsstelle		Haushaltsansatz			Ergebnis der Jahresrechnung	Investitionen und Invest.- Förderungsmaßnahmen		Erläuterungen		
Nr.	Bezeichnung	2021	2021 Verpfl.-Erm.	2020		2019	Gesamt- ausgabebedarf	bisher bereitgestellt	Amt	DVM
1	2	3	4	5	6	7	8	9		
	<b>Einnahmen</b>	<b>0</b>		<b>0</b>	<b>0,00</b>					
	<b>Ausgaben</b>									
.9350	Erwerb von beweglichen Sachen des Anlagevermögens	0	0	0	0,00	73.444	73.444	0935		
.9500	Freianlagen Erweiterungsneubau Gymnas. für außerschulische Nutzung	440.000	0	0	-----	440.000	440.000	0095		
	<b>Ausgaben</b>	<b>440.000</b>	<b>0</b>	<b>0</b>	<b>0,00</b>	<b>513.444</b>	<b>513.444</b>			
	<b>UAB 5500 Zu-/Überschuss</b>	<b>-440.000</b>		<b>0</b>	<b>0,00</b>					
	<b>Einnahmen</b>	<b>0</b>		<b>0</b>	<b>0,00</b>					
	<b>Ausgaben</b>	<b>440.000</b>	<b>0</b>	<b>0</b>	<b>0,00</b>	<b>513.444</b>	<b>513.444</b>			
	<b>AB 55 Zu-/Überschuss</b>	<b>-440.000</b>		<b>0</b>	<b>0,00</b>					

**B. Vermögenshaushalt - Einzelpläne**

Gemeinde **0 Gemeinde Kirchheim b. München**  
 Einzelplan **5 Gesundheit, Sport, Erholung**  
 Abschnitt **56 Eigene Sportstätten**  
 U-Abschnitt **5601 Sportanlage -1- Florianstraße 26, 22-24**

Haushaltsstelle		Haushaltsansatz			Ergebnis der Jahresrechnung	Investitionen und Invest.- Förderungsmaßnahmen		Erläuterungen		
Nr.	Bezeichnung	2021	2021 Verpfl.-Erm.	2020		2019	Gesamt- ausgabebedarf	bisher bereitgestellt	Amt	DVM
1	2	3	4	5	6	7	8	9		
		EUR	EUR	EUR	EUR	EUR	EUR			
	<b>Einnahmen</b>									
.3400	Rückzahlungen, wenn Absetzung der Ausgaben nicht mehr möglich ist	0		0	0,00					0300
.3600	Flutlichtanlage Kirchheimer SC Investitionszuweisung vom Bund	0		25.000	-----					0036
	<b>Einnahmen</b>	<b>0</b>		<b>25.000</b>	<b>0,00</b>					
	<b>Ausgaben</b>									
.9350	Erwerb von bewegl. Sachen d.Anlageverm.	0	0	30.000	0,00	54.015	54.015			0094
.9400	Umbau Gaststätte und Sanierung Terrasse Gaststätte	1.000	0	2.000	1.983,73	339.913	336.913			0094 G29
.9401	Baumaßnahme Funktionsgebäude KSC und Umbau Kellergeschoß Bestandsgebäude <i>Ursel-Rechenmacher-Haus</i>	0	0	0	0,00	3.708.600	3.708.600			0094 G29
.9402	Kirchheimer SC - Umrüstung Flutlichtanlage auf LED	0	0	120.000	0,00	120.000	120.000			0094
.9405	Sanierung Parkplatz	0	0	0	0,00	25.000	0			0094
.9406	Umbau Kugelstoßanlage	0	0	20.000	24.487,34	44.487	44.487			0094
.9407	Merowinger Hof: Umbau Lüftung und Heizungsanlage, Anschluss Geothermie	0	0	0	-33.000,00	166.256	166.256			0094 G29
.9410	Minigolfanlage Wasser-, Abwasser-, Stromanschluss	-----	-----	-----	0,00	24.458	24.458			0094
.9411	Minigolfanlage Sanierung der Bahnen und Gebäude <i>(Getränke und Geräte)</i>	0	0	0	0,00	0	0			0094
.9503	Baumaßnahme neue Sportplätze	0	0	0	0,00	1.911.163	1.411.163			0095 G29
.9880	Investitionskostenzuschuss für Bauvorhaben Soccer-Court / Stockbahn <i>neu in 2020: Stockbahn</i>	0	0	15.500	10.000,00	25.500	25.500			0094
	<b>Ausgaben</b>	<b>1.000</b>	<b>0</b>	<b>187.500</b>	<b>3.471,07</b>	<b>6.419.392</b>	<b>5.891.392</b>			
	<b>UAB 5601 Zu-/Überschuss</b>	<b>-1.000</b>		<b>-162.500</b>	<b>-3.471,07</b>					

**B. Vermögenshaushalt - Einzelpläne**

Gemeinde **0 Gemeinde Kirchheim b. München**  
 Einzelplan **5 Gesundheit, Sport, Erholung**  
 Abschnitt **56 Eigene Sportstätten**  
 U-Abschnitt **5603 Sportanlage -3- Tennisanlagen Gewerbegebiet Kirchheim Ost**

Haushaltsstelle		Haushaltsansatz			Ergebnis der Jahresrechnung	Investitionen und Invest.- Förderungsmaßnahmen		Erläuterungen		
Nr.	Bezeichnung	2021	2021 Verpfl.-Erm.	2020		2019	Gesamt- ausgabebedarf	bisher bereitgestellt	Amt	DVM
1	2	3	4	5	6	7	8	9		
	<b>Einnahmen</b>									
.3390	Sonstige Einnahmen	0		1.200	5.333,00					0350
	Eigenanteil Sanierung									
	<b>Einnahmen</b>	<b>0</b>		<b>1.200</b>	<b>5.333,00</b>					
	<b>Ausgaben</b>									
.9880	Investitionskostenzuschüsse	0	0	18.000	17.500,00	144.018	144.018			0094
	Tennisvereine									
	Platzsanierung									
	<b>Ausgaben</b>	<b>0</b>	<b>0</b>	<b>18.000</b>	<b>17.500,00</b>	<b>144.018</b>	<b>144.018</b>			
	<b>UAB 5603 Zu-/Überschuss</b>	<b>0</b>		<b>-16.800</b>	<b>-12.167,00</b>					

**B. Vermögenshaushalt - Einzelpläne**

Gemeinde **0 Gemeinde Kirchheim b. München**  
 Einzelplan **5 Gesundheit, Sport, Erholung**  
 Abschnitt **56 Eigene Sportstätten**  
 U-Abschnitt **5604 Sportanlage -4- SVH Am Sportpark 2**

Haushaltsstelle		Haushaltsansatz			Ergebnis der Jahresrechnung	Investitionen und Invest.- Förderungsmaßnahmen		Erläuterungen		
Nr.	Bezeichnung	2021	2021 Verpfl.-Erm.	2020		2019	Gesamt- ausgabebedarf	bisher bereitgestellt	Amt	DVM
1	2	3	4	5	6	7	8	9		
	<b>Einnahmen</b>									
.3521	Erschließungsbeitrag Sportgebiet Heimstetten West - Erschl.straße (BPL 87 H) <i>Ausgaben s. HHSt. 5604.9501</i>	100.000		100.000	0,00					3521
.3600	Flutlichtanlage Sportgebiet HS West - Investitionszuweisung vom Bund	-----		0	28.061,00					0036
	<b>Einnahmen</b>	<b>100.000</b>		<b>100.000</b>	<b>28.061,00</b>					
	<b>Ausgaben</b>									
.9350	Erwerb v. beweglich. Sachen des Anlagevermögens	0	0	3.000	5.478,28	58.675	58.675			0094
.9401	Sportgebiet Heimstetten West - Umbaumaßnahmen Stadion	0	0	30.000	0,00	178.763	178.763			0094
.9402	Sportgebiet Heimstetten West - Erneuerung Flutlichtanlage	-----	-----	0	34.147,41	174.147	174.147			0094
.9403	Sportgebiet Heimstetten West - Neubau Hütte für Stockschützen	-----	-----	0	0,00	150.000	0			0094
.9404	Sportgebiet Heimstetten West - Bewässerungsanlage Kleinspielfeld	0	0	0	0,00	20.000	0			0094
.9503	Sportgebiet Heimstetten West - Wall nördlich Bajuwarenstraße (BL 87 H) <i>Bauabschnitt III (und Rest Bauabschnitt I)</i> <i>Vermerk: Erschließungskosten sind bei Fertigstellung der Maßnahme abzurechnen!</i>	0	0	0	0,00	44.050	44.050			0095
.9510	Sportgebiet HS West-Parkflächen,Fußball- felder,Grünflächen(incl.restl.Tennisplä) <i>beinhaltet auch frühere HHSt. 5604.9502, 5604.9511</i>	0	0	0	2.063,51	648.811	648.811			5604
.9880	Investitionskostenzuschuss für Neubau Hütte für Stockschützen	0	0	0	0,00	85.000	85.000			0094
	<b>Ausgaben</b>	<b>0</b>	<b>0</b>	<b>33.000</b>	<b>41.689,20</b>	<b>1.359.446</b>	<b>1.189.446</b>			
	<b>UAB 5604 Zu-/Überschuss</b>	<b>100.000</b>		<b>67.000</b>	<b>-13.628,20</b>					
	<b>Einnahmen</b>	<b>100.000</b>		<b>126.200</b>	<b>33.394,00</b>					
	<b>Ausgaben</b>	<b>1.000</b>	<b>0</b>	<b>238.500</b>	<b>62.660,27</b>	<b>7.922.856</b>	<b>7.224.856</b>			
	<b>AB 56 Zu-/Überschuss</b>	<b>99.000</b>		<b>-112.300</b>	<b>-29.266,27</b>					



**B. Vermögenshaushalt - Einzelpläne**

Gemeinde **0 Gemeinde Kirchheim b. München**  
 Einzelplan **5 Gesundheit, Sport, Erholung**  
 Abschnitt **58 Park- und Gartenanlagen**  
 U-Abschnitt **5800 Parkanlagen, Öffentliche Grünflächen**

Haushaltsstelle		Haushaltsansatz			Ergebnis der Jahresrechnung	Investitionen und Invest- Förderungsmaßnahmen		Erläuterungen		
Nr.	Bezeichnung	2021	2021 Verpfl.-Erm.	2020		2019	Gesamt- ausgabebedarf	bisher bereitgestellt	Amt	DVM
1	2	3	4	5	6	7	8	9		
	<b>Einnahmen</b>									
.3521	Erschließungsbeitrag Baugebiet Godelacker - Grün im Bauland (BPL 87 H) <i>Ausgaben s. HHSt. 5800.9501</i>	-----		0	0,00					3521
	<b>Einnahmen</b>	<b>0</b>		<b>0</b>	<b>0,00</b>					
	<b>Ausgaben</b>									
.9500	Baugebiet Godelacker - Öffentliches Grün und Rodelhügel (BPL 87 H)	-----	-----	0	0,00	90.000	0			0095
.9502	Weg am Bajuwarenhof (inkl. Parkplätze) (BPL 87)	0	0	100.000	0,00	100.000	100.000			0095
.9503	Baugebiet Godelacker - Wall südlich Bajuwarenstraße (BPL 87 H) <i>Bauabschnitt II</i> <i>Vermerk: Erschließungskosten sind bei Fertigstellung der Maßnahme abzurechnen!</i>	0	0	0	-19.107,50	0	0			0095
.9504	Lärmschutzwall Bestand bis zur St. 2082 <i>Bauabschnitt IV</i>	0	0	0	326.600,00	2.060.743	2.060.743			0095 G28
.9505	Lärmschutzwall an der A99 von St. 2082 bis Münchner Straße <i>Bauabschnitt V</i>	0	0	0	0,00	711.643	711.643			0095 G28
.9550	Sonstige Ausgaben SV Kirchheim 2030 Kanalverlegung Neubau Rathaus	915.000	0	450.000	0,00	1.365.000	1.365.000			6100
.9551	Lärmschutzwälle SV Kirchheim 2030	-----	-----	0	0,00	1.030.500	0			6100
	<b>Ausgaben</b>	<b>915.000</b>	<b>0</b>	<b>550.000</b>	<b>307.492,50</b>	<b>5.357.886</b>	<b>4.237.386</b>			
	<b>UAB 5800 Zu-/Überschuss</b>	<b>-915.000</b>		<b>-550.000</b>	<b>-307.492,50</b>					
	<b>Einnahmen</b>	<b>0</b>		<b>0</b>	<b>0,00</b>					
	<b>Ausgaben</b>	<b>915.000</b>	<b>0</b>	<b>550.000</b>	<b>307.492,50</b>	<b>5.357.886</b>	<b>4.237.386</b>			
	<b>AB 58 Zu-/Überschuss</b>	<b>-915.000</b>		<b>-550.000</b>	<b>-307.492,50</b>					

**B. Vermögenshaushalt - Einzelpläne**

Gemeinde **0 Gemeinde Kirchheim b. München**  
 Einzelplan **5 Gesundheit, Sport, Erholung**  
 Abschnitt **59 Sonstige Erholungseinrichtungen**  
 U-Abschnitt **5900 Landesgartenschau**

Haushaltsstelle		Haushaltsansatz			Ergebnis der Jahresrechnung	Investitionen und Invest.- Förderungsmaßnahmen		Erläuterungen		
Nr.	Bezeichnung	2021	2021 Verpfl.-Erm.	2020		2019	Gesamt- ausgabebedarf	bisher bereitgestellt	Amt	DVM
1	2	3	4	5	6	7	8	9		
		EUR	EUR	EUR	EUR	EUR	EUR			
	<b>Einnahmen</b>									
.3612	Investitionszuweisungen	0		240.000	0,00			5900		
	<b>Einnahmen</b>	<b>0</b>		<b>240.000</b>	<b>0,00</b>					
	<b>Ausgaben</b>									
.9260	Darlehensgewährung an die Landesgartenschau GmbH <i>Einnahmen s. 5900.3612</i>	2.618.000	12.466.000	1.500.000	-----	19.584.000	4.118.000	5900		Verpflichtungsermächtigung für 2022: 5.380.000, 2023: 4.297.000, 2024: 2.789.000
.9360	Erwerb von Anteilsrechten	0	0	0	15.000,00	15.000	15.000	5900		
.9850	Investitionszuweisungen an die Landesgartenschau GmbH	0	0	0	424.163,09	424.163	424.163	5900		
	<b>Ausgaben</b>	<b>2.618.000</b>	<b>12.466.000</b>	<b>1.500.000</b>	<b>439.163,09</b>	<b>20.023.163</b>	<b>4.557.163</b>			
	<b>UAB 5900 Zu-/Überschuss</b>	<b>-2.618.000</b>		<b>-1.260.000</b>	<b>-439.163,09</b>					

**B. Vermögenshaushalt - Einzelpläne**

Gemeinde **0 Gemeinde Kirchheim b. München**  
 Einzelplan **5 Gesundheit, Sport, Erholung**  
 Abschnitt **59 Sonstige Erholungseinrichtungen**  
 U-Abschnitt **5931 Naherholungsgebiet Heimstettner See**

Haushaltsstelle		Haushaltsansatz			Ergebnis der Jahresrechnung	Investitionen und Invest.- Förderungsmaßnahmen		Erläuterungen		
Nr.	Bezeichnung	2021	2021 Verpfl.-Erm.	2020		2019	Gesamt- ausgabebedarf	bisher bereitgestellt	Amt	DVM
1	2	3	4	5	6	7	8	9		
	<b>Einnahmen</b>	0		0	0,00					
	<b>Ausgaben</b>									
.9350	Erwerb von bewegl. Sachen d. Anlage- vermögens	0	0	27.000	0,00	27.000	27.000	0300		
	<b>Ausgaben</b>	0	0	27.000	0,00	27.000	27.000			
	UAB 5931 Zu-/Überschuss	0		-27.000	0,00					
	<b>Einnahmen</b>	0		240.000	0,00					
	<b>Ausgaben</b>	2.618.000	12.466.000	1.527.000	439.163,09	20.050.163	4.584.163			
	AB 59 Zu-/Überschuss	-2.618.000		-1.287.000	-439.163,09					
	<b>Einnahmen</b>	100.000		366.200	33.394,00					
	<b>Ausgaben</b>	3.974.000	12.466.000	2.315.500	809.315,86	33.844.349	16.559.849			
	EP 5 Zu-/Überschuss	-3.874.000		-1.949.300	-775.921,86					

**B. Vermögenshaushalt - Einzelpläne**

Gemeinde **0 Gemeinde Kirchheim b. München**  
 Einzelplan **6 Bau- und Wohnungswesen, Verkehr**  
 Abschnitt **61 Städtebauliche Planung, Städtebauförderung, Vermessung, Bauordnung**  
 U-Abschnitt **6100 Orts- u. Regionalplanung, Gutachterkosten, Vermessungsaufgaben**

Haushaltsstelle		Haushaltsansatz			Ergebnis der Jahresrechnung	Investitionen und Invest- Förderungsmaßnahmen		Erläuterungen		
Nr.	Bezeichnung	2021	Verpfl.-Erm. 2021	2020		2019	Gesamt- ausgabebedarf	bisher bereitgestellt	Amt	DVM
1	2	3	4	5	6	7	8	9		
		EUR	EUR	EUR	EUR	EUR	EUR			
	<b>Einnahmen</b>									
.3500	Einnahmen aus städtebaulichem Vertrag (Hausen Südost/Hausen Südwest) - SOBON	300.000		300.000	0,00					6000
.3501	Einnahmen aus städtebaulichem Vertrag Flurstraße (B-Plan 99/K) - SOBON	230.000		200.000	-----					6000
	<i>Ausgaben s. HHSt. 6331.9500</i>									
.3502	Einnahmen aus städtebaulichem Vertrag B-Plan 87/H - 6. Änderung - SOBON	942.000		0	-----					6000
.3510	Einnahmen aus städtebaulichen Verträgen Kirchheim 2030: Neubau Rathaus	4.470.000		4.470.000	0,00					6100
	<i>Ausgaben s. HHSt. 0681.9401</i>									
.3511	Einnahmen aus städtebaulichen Verträgen Kirchheim 2030: Neubau Bürgersaal	-----		0	0,00					6100
.3520	Einnahmen aus städtebaulichen Verträgen Kirchheim 2030: Verkehrsknotenpunkt Oval	-----		0	0,00					6100
.3521	Einnahmen aus städtebaulichen Verträgen Kirchheim 2030: Beschleunigungsspuren	-----		0	0,00					6100
.3550	Einnahmen aus SV KH 2030: Ausgleichs- zahlungen aus Umlegungsgeschäften	828.200		0	0,00					6100
.3551	Einnahmen aus städtebaulichen Verträgen Kirchheim 2030: Lärmschutzwälle	-----		0	0,00					6100
.3560	Einnahmen aus städtebaulichen Verträgen Kirchheim 2030: Kinderbetreuung, Schule	7.675.000		7.675.000	0,00					6100
	<i>Ausgaben s. HHSt. 4640.9420</i>									
.3570	Einnahmen aus Verträgen KH 2030 Baufeldvorbereitung (Gymn., Archäologie)	113.300		240.000	-----					6100
	<i>Ausgaben s. HHSt. 6100.9520</i>									
.3590	Einnahmen aus städtebaulichen Verträgen Kirchheim 2030: Ausgleichsflächen Rathaus	-----		0	0,00					6100
.3610	Zuweisungen und Zuschüsse nach dem Städtebauförderungsgesetz -ISEK	47.800		47.800	0,00					0036
	<i>kommunales Förderprogramm; Ausgaben s. HHSt. 6100.9860</i>									
	<b>Einnahmen</b>	<b>14.606.300</b>		<b>12.932.800</b>	<b>0,00</b>					
	<b>Ausgaben</b>									
.9320	Grunderwerb f. Ausgleichsflächen Rathaus SV Kirchheim 2030	-----	-----	0	0,00	133.300	0			6100
.9321	Grunderwerb für Ausgleichsflächen Gymnasium	-----	-----	0	0,00	307.400	0			6100
.9500	Planung und Anlegen Ausgleichsflächen Rathaus - SV Kirchheim 2030	-----	-----	0	0,00	32.000	0			6100
.9501	Planung und Anlegen Ausgleichsflächen Gymnasium - SV Kirchheim 2030	-----	-----	0	0,00	74.000	0			6100
.9520	Baufeldvorbereitung SV KH 2030 (Gymnasium, Archäologie)	150.000	0	1.010.200	-----	1.160.200	1.160.200			6100

**B. Vermögenshaushalt - Einzelpläne**

Gemeinde **0 Gemeinde Kirchheim b. München**  
 Einzelplan **6 Bau- und Wohnungswesen, Verkehr**  
 Abschnitt **61 Städtebauliche Planung, Städtebauförderung, Vermessung, Bauordnung**  
 U-Abschnitt **6100 Orts- u. Regionalplanung, Gutachterkosten, Vermessungsaufgaben**

Haushaltsstelle		Haushaltsansatz			Ergebnis der Jahresrechnung	Investitionen und Invest.- Förderungsmaßnahmen		Erläuterungen		
Nr.	Bezeichnung	2021	2021 Verpfl.-Erm.	2020		2019	Gesamt- ausgabebedarf	bisher bereitgestellt	Amt	DVM
1	2	3	4	5	6	7	8	9		
		EUR	EUR	EUR	EUR	EUR	EUR			
.9860	Städtebauförderung - ISEK	40.000	0	80.000	0,00	120.000	120.000	7915		
	ISEK									
	Einnahmen s. HHSt. 6100.3610									
	<b>Ausgaben</b>	<b>190.000</b>	<b>0</b>	<b>1.090.200</b>	<b>0,00</b>	<b>1.826.900</b>	<b>1.280.200</b>			
	<b>UAB 6100 Zu-/Überschuss</b>	<b>14.416.300</b>		<b>11.842.600</b>	<b>0,00</b>					

**B. Vermögenshaushalt - Einzelpläne**

Gemeinde **0 Gemeinde Kirchheim b. München**  
 Einzelplan **6 Bau- und Wohnungswesen, Verkehr**  
 Abschnitt **61 Städtebauliche Planung, Städtebauförderung, Vermessung, Bauordnung**  
 U-Abschnitt **6150 Städtebauliche Sanierungs- und Entwicklungsmaßnahmen**

Haushaltsstelle		Haushaltsansatz			Ergebnis der Jahresrechnung	Investitionen und Invest.- Förderungsmaßnahmen		Erläuterungen		
Nr.	Bezeichnung	2021	2021 Verpfl.-Erm.	2020		2019	Gesamt- ausgabebedarf	bisher bereitgestellt	Amt	DVM
1	2	3	4	5	6	7	8	9		
	<b>Einnahmen</b>									
.3610	Investitionszuweis. vom Land - Städtebauförderung - <i>Ausgaben s. HHSt. 6150.9501</i>	0		0	0,00					0036
	<b>Einnahmen</b>	<b>0</b>		<b>0</b>	<b>0,00</b>					
	<b>Ausgaben</b>									
.9501	Objektmaßnahmen Städtebauförderung <i>Umgestaltung Ortsmitte: Flur-/Erddingerstraße (Bauabschnitt 2), Münchner-/Dorfstraße (Bauabschnitt 3)</i> <i>Einnahmen s. HHSt. 6150.3610</i>	0	0	0	0,00	5.114	5.114			6000
	<b>Ausgaben</b>	<b>0</b>	<b>0</b>	<b>0</b>	<b>0,00</b>	<b>5.114</b>	<b>5.114</b>			
	<b>UAB 6150 Zu-/Überschuss</b>	<b>0</b>		<b>0</b>	<b>0,00</b>					
	<b>Einnahmen</b>	<b>14.606.300</b>		<b>12.932.800</b>	<b>0,00</b>					
	<b>Ausgaben</b>	<b>190.000</b>	<b>0</b>	<b>1.090.200</b>	<b>0,00</b>	<b>1.832.014</b>	<b>1.285.314</b>			
	<b>AB 61 Zu-/Überschuss</b>	<b>14.416.300</b>		<b>11.842.600</b>	<b>0,00</b>					

**B. Vermögenshaushalt - Einzelpläne**

Gemeinde **0 Gemeinde Kirchheim b. München**  
 Einzelplan **6 Bau- und Wohnungswesen, Verkehr**  
 Abschnitt **62 Wohnungsbauförderung und Wohnungsfürsorge**  
 U-Abschnitt **6200 Sozialer Wohnungsbau, geförderter Mietwohnungsbau**

Haushaltsstelle		Haushaltsansatz			Ergebnis der Jahresrechnung	Investitionen und Invest- Förderungsmaßnahmen		Erläuterungen		
Nr.	Bezeichnung	2021	2021 Verpfl.-Erm.	2020		2019	Gesamt- ausgabebedarf	bisher bereitgestellt	Amt	DVM
1	2	3	4	5	6	7	8	9		
	<b>Einnahmen</b>	<b>0</b>		<b>0</b>	<b>0,00</b>					
	<b>Ausgaben</b>									
.9870	Förderprogramm Energievision und Sondermaßnahmen <i>Energievision, Sondermaßnahmen 2018/19: Klimaschutzmaßnahmen</i>	0	0	40.000	0,00	51.229	51.229	0115		
.9871	Förderprogramm Dach- und Fassaden- begrünung	0	0	50.000	-----	50.000	50.000	0115		
	<b>Ausgaben</b>	<b>0</b>	<b>0</b>	<b>90.000</b>	<b>0,00</b>	<b>101.229</b>	<b>101.229</b>			
	<b>UAB 6200 Zu-/Überschuss</b>	<b>0</b>		<b>-90.000</b>	<b>0,00</b>					

**B. Vermögenshaushalt - Einzelpläne**

Gemeinde **0 Gemeinde Kirchheim b. München**  
 Einzelplan **6 Bau- und Wohnungswesen, Verkehr**  
 Abschnitt **62 Wohnungsbauförderung und Wohnungsfürsorge**  
 U-Abschnitt **6202 Wohnungsbauförderung f. eigenes Personal**

Haushaltsstelle		Haushaltsansatz			Ergebnis der Jahresrechnung	Investitionen und Invest.- Förderungsmaßnahmen		Erläuterungen		
Nr.	Bezeichnung	2021	2021 Verpfl.-Erm.	2020		2019	Gesamt- ausgabebedarf	bisher bereitgestellt	Amt	DVM
1	2	3	4	5	6	7	8	9		
	<b>Einnahmen</b>									
.3280	Darlehensrückfl. vom übrig. Bereich <i>bisher unter HHSt. 6202.3270</i>	-----		0	639,14					0350
	<b>Einnahmen</b>	<b>0</b>		<b>0</b>	<b>639,14</b>					
	<b>Ausgaben</b>									
.9270	Gewährung von Darlehen an den übrigen Bereich	0	0	0	0,00	0	0			0350
	<b>Ausgaben</b>	<b>0</b>	<b>0</b>	<b>0</b>	<b>0,00</b>	<b>0</b>	<b>0</b>			
	<b>UAB 6202 Zu-/Überschuss</b>	<b>0</b>		<b>0</b>	<b>639,14</b>					
	<b>Einnahmen</b>	<b>0</b>		<b>0</b>	<b>639,14</b>					
	<b>Ausgaben</b>	<b>0</b>	<b>0</b>	<b>90.000</b>	<b>0,00</b>	<b>101.229</b>	<b>101.229</b>			
	<b>AB 62 Zu-/Überschuss</b>	<b>0</b>		<b>-90.000</b>	<b>639,14</b>					



**B. Vermögenshaushalt - Einzelpläne**

Gemeinde **0 Gemeinde Kirchheim b. München**  
 Einzelplan **6 Bau- und Wohnungswesen, Verkehr**  
 Abschnitt **63 Gemeindestraßen, Wege, Brücken, Allgemeiner Tiefbau**  
 U-Abschnitt **6300 Gemeindestraßen allgemein**

Haushaltsstelle		Haushaltsansatz			Ergebnis der Jahresrechnung	Investitionen und Invest- Förderungsmaßnahmen		Erläuterungen		
Nr.	Bezeichnung	2021	2021 Verpfl.-Erm.	2020		2019	Gesamt- ausgabebedarf	bisher bereitgestellt	Amt	DVM
1	2	3	4	5	6	7	8	9		
		EUR	EUR	EUR	EUR	EUR	EUR			
	<b>Einnahmen</b>									
.3400	Rückzahlung v. Grunderwerbskosten, wenn Absetzung b. Ausgabe n. möglich	0		0	0,00					0350
.3401	Veräußerung unbebauter Grundstücke	0		0	59.312,00					0350
.3402	Veräußerung unbebauter Grundstücke für Autobahnanschlussstelle BAB A 99	0		0	804.415,55					0350
.3520	Erschließungsbeitrag Gruber Straße und Feldkirchner Straße	0		0	0,00					3521
.3521	Erschließungsbeitrag (BPL 89 H)	-----		0	0,00					3521
.3600	Investitionszuweisungen vom Bund <i>Ausgaben s. HHSt. 6300.9520</i>	0		0	12.251,00					0036
.3610	Straßenausbaupauschalen gem. Art. 13h BayFAG	50.000		0	0,00					0036
.3612	Investitionszuweisungen vom Land	0		0	0,00					0036
	<b>Einnahmen</b>	<b>50.000</b>		<b>0</b>	<b>875.978,55</b>					
	<b>Ausgaben</b>									
.9321	Erwerb unbebauter Grundstücke	50.000	0	50.000	2.781,29	258.669	108.669			0932
.9501	Baumaßnahme Geh- und Radweg zum See (Realschule Aschheim)	-----	-----	-----	0,00	9.760	9.760			0095
.9502	Baumaßnahme Geh- und Radweg zur Wasserwacht (Heimstettener See)	0	0	400	0,00	100.028	100.028			0095
.9503	Baumaßnahme Geh- und Radweg Münchner Straße	0	0	0	2.808,25	569.173	569.173			0095
.9510	Allgemeine Straßenbaumaßnahmen	120.000	0	150.000	112.097,92	1.667.027	1.307.027			0095
.9512	Umgestaltung Ortskern Kirchheim	8.000	0	0	0,00	316.822	308.822			0095
.9513	Parrer-Caspar-Mayer-Platz Sanierung Pflasterarbeiten in d.Fahrbahn	140.000	0	-----	-----	140.000	140.000			0095
.9520	Geh- u. Radwegenetz im Ortsbereich - Förderung des Radverkehrs - <i>2017: incl. 25.000 € für Radverkehrskonzept (AGFK) s. auch HHSt. 6300.6200</i>	80.000	0	100.000	115.972,36	608.980	368.980			0095
.9522	Errichtung MVG Mietradsystem	1.000	0	0	0,00	45.565	45.565			6300
.9530	Ausstattung Straßen, Wege, Plätze	25.000	0	30.000	17.468,00	147.468	72.468			0095
	<b>Ausgaben</b>	<b>424.000</b>	<b>0</b>	<b>330.400</b>	<b>251.127,82</b>	<b>3.863.492</b>	<b>3.030.492</b>			
	<b>UAB 6300 Zu-/Überschuss</b>	<b>-374.000</b>		<b>-330.400</b>	<b>624.850,73</b>					

**B. Vermögenshaushalt - Einzelpläne**

Gemeinde **0 Gemeinde Kirchheim b. München**  
 Einzelplan **6 Bau- und Wohnungswesen, Verkehr**  
 Abschnitt **63 Gemeindestraßen, Wege, Brücken, Allgemeiner Tiefbau**  
 U-Abschnitt **6301 Gemeindestraßen verschiedene Maßnahmen**

Haushaltsstelle		Haushaltsansatz			Ergebnis der Jahresrechnung	Investitionen und Invest.- Förderungsmaßnahmen		Erläuterungen		
Nr.	Bezeichnung	2021	Verpfl.-Erm. 2021	2020		2019	Gesamt- ausgabebedarf	bisher bereitgestellt	Amt	DVM
1	2	3	4	5	6	7	8	9		
	<b>Einnahmen</b>									
.3522	Erschließungsbeitrag Teutonen- und Römerstraße	0		0	0,00			3521		
.3527	Erschließungsbeiträge Geh- und Radweg Richtung Landsham	0		0	0,00			3521		
	<i>Ausgaben s. HHSt. 6301.9507</i>									
.3528	Erschließungsbeiträge Geh- und Radweg Verbindung Blumenweg und Rosenstraße	0		0	0,00			3521		
	<i>Ausgaben s. HHSt. 6301.9328, 6301.9508</i>									
.3529	Erschließungsbeiträge Geh- und Radweg "Castell" zur Hauptstraße	0		0	0,00			3521		
	<i>Ausgaben s. HHSt. 6301.9509</i>									
.3610	Investitionszuweisungen vom Land Umbau Kirchheimer Ei/Oval	2.000.000		0	0,00			0036		
.3611	Investitionszuweisungen vom Land Beschleunigungsspuren und Stützwand Nord	-----		0	0,00			6100		
	<b>Einnahmen</b>	<b>2.000.000</b>		<b>0</b>	<b>0,00</b>					
	<b>Ausgaben</b>									
.9321	Grunderwerb für Lärmschutzwall an der BAB A 99	0	0	0	0,00	0	-279.464	0932		
	<i>* Neuansatz ab 2009 ff, da 2008 nicht verwirklicht + für BA V weitere ca. 40.000 €</i>									
.9325	Grunderwerb für Umbau Kreuzungsbereich Staatsstr.u.HS Moosweg incl. Geh-/Radweg	0	0	0	0,00	320	320	0932		
	<i>s. auch HHSt. 6301.9505</i>									
.9502	Entwässerung Henschelring - BL 6 K (Sanierung)	-----	-----	0	0,00	238.228	238.228	0095		
.9503	Sanierung Hauptstraße (zwischen Rosen- und Ludwigstr.)	0	0	0	0,00	64.875	64.875	0095		
.9504	Umbau Kirchheimer Ei/Oval	5.000.000	1.140.000	200.000	14.727,44	6.597.977	5.157.977	0095		Verpflichtungsermächtigung für 2022: 1.140.000
	<i>Einnahmen s. HHSt. 6301.3610</i>									
.9505	Bau einer Brücke für Fußgänger und Radfahrer in Höhe der Ludwigstraße (BP 96)	-----	-----	0	0,00	51.990	51.990	0095		
	<i>s. auch HHSt. 6301.9325</i>									
.9510	Weiterführung Fuß- und Radweg HS Moosweg Südseite Oval	10.000	0	-----	-----	90.000	10.000	0095		
.9511	Weiterführung Fuß- und Radweg HS Moosweg Nordseite Oval	15.000	0	-----	-----	95.000	15.000	0095		
.9520	Weg zum Friedhof Heimstetten - Nordseite	0	0	0	0,00	40.000	40.000	0095		
.9521	Überplanung Ludwigstraße (B-Plan 81)	-----	-----	0	0,00	750.000	0	0095		
.9522	Ausbau Flurstraße	900.000	0	40.000	0,00	940.000	940.000	0095		
.9523	Entwässerung Bosch-, Benz-, Dieselstraße	0	0	0	0,00	300.000	300.000	0095		
.9524	Beschleunigungsspuren und Stützwand Nord SV Kirchheim 2030	-----	-----	0	0,00	0	0	6100		

**B. Vermögenshaushalt - Einzelpläne**

Gemeinde **0 Gemeinde Kirchheim b. München**  
 Einzelplan **6 Bau- und Wohnungswesen, Verkehr**  
 Abschnitt **63 Gemeindestraßen, Wege, Brücken, Allgemeiner Tiefbau**  
 U-Abschnitt **6301 Gemeindestraßen verschiedene Maßnahmen**

Haushaltsstelle		Haushaltsansatz			Ergebnis der Jahresrechnung	Investitionen und Invest- Förderungsmaßnahmen		Erläuterungen		
Nr.	Bezeichnung	2021	2021 Verpfl.-Erm.	2020		2019	Gesamt- ausgabebedarf	bisher bereitgestellt	Amt	DVM
1	2	3	4	5	6	7	8	9		
.9530	Brunnengestaltung Schlehenring	0	0	120.000	0,00	120.000	120.000	0095		
.9540	Befestigung Arbeoweg	0	0	80.000	0,00	80.000	80.000	0095		
.9550	Befestigung Gartenstraße	0	0	115.000	-----	115.000	115.000	0095		
	<b>Ausgaben</b>	<b>5.925.000</b>	<b>1.140.000</b>	<b>555.000</b>	<b>14.727,44</b>	<b>9.483.390</b>	<b>6.853.926</b>			
	<b>UAB 6301 Zu-/Überschuss</b>	<b>-3.925.000</b>		<b>-555.000</b>	<b>-14.727,44</b>					

**B. Vermögenshaushalt - Einzelpläne**

Gemeinde **0 Gemeinde Kirchheim b. München**  
 Einzelplan **6 Bau- und Wohnungswesen, Verkehr**  
 Abschnitt **63 Gemeindestraßen, Wege, Brücken, Allgemeiner Tiefbau**  
 U-Abschnitt **6303 Gemeindestraßen - Beb.Pl. 10 K. Am Straßland**

Haushaltsstelle		Haushaltsansatz			Ergebnis der Jahresrechnung	Investitionen und Invest- Förderungsmaßnahmen		Erläuterungen		
Nr.	Bezeichnung	2021	2021 Verpfl.-Erm.	2020		2019	Gesamt- ausgabebedarf	bisher bereitgestellt	Amt	DVM
1	2	3	4	5	6	7	8	9		
		EUR	EUR	EUR	EUR	EUR	EUR			
	<b>Einnahmen</b>									
.3401	Einnahmen aus Grundstücksverkäufen BL 10-1/K <i>Fl.Nr. 1049 und 1049/147, Caramanicostraße 1-7 und 2-14</i>	0		0	0,00					0350
.3521	Erschließungsbeitrag BL 10-1/K <i>Ausbau Heimstettener Moosweg zwischen Am Straßland und Münchner Straße</i>	150.000		150.000	0,00					3521
	<b>Einnahmen</b>	<b>150.000</b>		<b>150.000</b>	<b>0,00</b>					
	<b>Ausgaben</b>									
.9500	Ausbau HS Moosweg zwischen Am Straßland und Münchner Straße (BL 10-1/K)	-----	-----	-----	0,00	312.381	312.381			0095
	<b>Ausgaben</b>	<b>0</b>	<b>0</b>	<b>0</b>	<b>0,00</b>	<b>312.381</b>	<b>312.381</b>			
	<b>UAB 6303 Zu-/Überschuss</b>	<b>150.000</b>		<b>150.000</b>	<b>0,00</b>					

**B. Vermögenshaushalt - Einzelpläne**

Gemeinde **0 Gemeinde Kirchheim b. München**  
 Einzelplan **6 Bau- und Wohnungswesen, Verkehr**  
 Abschnitt **63 Gemeindestraßen, Wege, Brücken, Allgemeiner Tiefbau**  
 U-Abschnitt **6304 Gemeindestraßen - Beb.Pl. 62 K. Scheffelstraße**

Haushaltsstelle		Haushaltsansatz			Ergebnis der Jahresrechnung	Investitionen und Invest- Förderungsmaßnahmen		Erläuterungen		
Nr.	Bezeichnung	2021	2021 Verpfl.-Erm.	2020		2019	Gesamt- ausgabebedarf	bisher bereitgestellt	Amt	DVM
1	2	3	4	5	6	7	8	9		
	<b>Einnahmen</b>									
.3521	Erschließungsbeitrag Scheffelstraße, Schrannerstraße	0		0	0,00					3521
	<b>Einnahmen</b>	<b>0</b>		<b>0</b>	<b>0,00</b>					
	<b>Ausgaben</b>									
.9500	Ausbau Schrannerstraße (B-Plan 62 K)	0	0	120.000	0,00	120.000	120.000			0095
	<b>Ausgaben</b>	<b>0</b>	<b>0</b>	<b>120.000</b>	<b>0,00</b>	<b>120.000</b>	<b>120.000</b>			
	<b>UAB 6304 Zu-/Überschuss</b>	<b>0</b>		<b>-120.000</b>	<b>0,00</b>					

**B. Vermögenshaushalt - Einzelpläne**

Gemeinde **0 Gemeinde Kirchheim b. München**  
 Einzelplan **6 Bau- und Wohnungswesen, Verkehr**  
 Abschnitt **63 Gemeindestraßen, Wege, Brücken, Allgemeiner Tiefbau**  
 U-Abschnitt **6305 Gemeindestraßen - Straßenbau im Gewerbegebiet Kirchheim Ost**

Haushaltsstelle		Haushaltsansatz			Ergebnis der Jahresrechnung	Investitionen und Invest- Förderungsmaßnahmen		Erläuterungen		
Nr.	Bezeichnung	2021	2021 Verpfl.-Erm.	2020		2019	Gesamt- ausgabebedarf	bisher bereitgestellt	Amt	DVM
1	2	3	4	5	6	7	8	9		
	<b>Einnahmen</b>									
.3521	Erschließungsbeitrag Kirchheim Ost	0		0	0,00					3521
	<b>Einnahmen</b>	<b>0</b>		<b>0</b>	<b>0,00</b>					
	<b>Ausgaben</b>									
.9520	Rückerstattung von Erschließungs- beiträgen (Vorausleistungen)	0	0	0	0,00	0	0			3521
	<b>Ausgaben</b>	<b>0</b>	<b>0</b>	<b>0</b>	<b>0,00</b>	<b>0</b>	<b>0</b>			
	<b>UAB 6305 Zu-/Überschuss</b>	<b>0</b>		<b>0</b>	<b>0,00</b>					

**B. Vermögenshaushalt - Einzelpläne**

Gemeinde **0 Gemeinde Kirchheim b. München**  
 Einzelplan **6 Bau- und Wohnungswesen, Verkehr**  
 Abschnitt **63 Gemeindestraßen, Wege, Brücken, Allgemeiner Tiefbau**  
 U-Abschnitt **6306 Gemeindestraßen - Beb.Pl. 73 u. 15 K., Gewerbegebiet Kirchheim West**

Haushaltsstelle		Haushaltsansatz			Ergebnis der Jahresrechnung	Investitionen und Invest- Förderungsmaßnahmen		Erläuterungen		
Nr.	Bezeichnung	2021	2021 Verpfl.-Erm.	2020		2019	Gesamt- ausgabebedarf	bisher bereitgestellt	Amt	DVM
1	2	3	4	5	6	7	8	9		
	<b>Einnahmen</b>									
.3521	Erschließungsbeitrag BPL 73 - Liebig- und Domagkstraße	0		0	0,00					3521
.3522	Erschließungsbeitrag Überheiner Str. (BPL 73 K) - Vorausleistungen <i>Ausgaben s. HHSt. 6306.9510</i>	0		0	0,00					3521
	<b>Einnahmen</b>	<b>0</b>		<b>0</b>	<b>0,00</b>					
	<b>Ausgaben</b>									
.9510	Ausbau der Überheiner Straße (BPL 73 K) <i>Einnahmen s. HHSt. 6306.3522</i>	0	0	0	0,00	0	0	0	0095	
	<b>Ausgaben</b>	<b>0</b>	<b>0</b>	<b>0</b>	<b>0,00</b>	<b>0</b>	<b>0</b>	<b>0</b>		
	<b>UAB 6306 Zu-/Überschuss</b>	<b>0</b>		<b>0</b>	<b>0,00</b>					

**B. Vermögenshaushalt - Einzelpläne**

Gemeinde **0 Gemeinde Kirchheim b. München**  
 Einzelplan **6 Bau- und Wohnungswesen, Verkehr**  
 Abschnitt **63 Gemeindestraßen, Wege, Brücken, Allgemeiner Tiefbau**  
 U-Abschnitt **6307 Gemeindestraßen Beb.PI. 57 Gewerbegebiet Heimstetten**

Haushaltsstelle		Haushaltsansatz			Ergebnis der Jahresrechnung	Investitionen und Invest.- Förderungsmaßnahmen		Erläuterungen		
Nr.	Bezeichnung	2021	2021 Verpfl.-Erm.	2020		2019	Gesamt- ausgabebedarf	bisher bereitgestellt	Amt	DVM
1	2	3	4	5	6	7	8	9		
	<b>Einnahmen</b>									
.3521	Erschließungsbeitrag BPI 57 H	-----		0	0,00					3521
	<b>Einnahmen</b>	<b>0</b>		<b>0</b>	<b>0,00</b>					
	<b>Ausgaben</b>									
	<b>Ausgaben</b>	<b>0</b>	<b>0</b>	<b>0</b>	<b>0,00</b>	<b>0</b>	<b>0</b>			
	<b>UAB 6307 Zu-/Überschuss</b>	<b>0</b>		<b>0</b>	<b>0,00</b>					



**B. Vermögenshaushalt - Einzelpläne**

Gemeinde **0 Gemeinde Kirchheim b. München**  
 Einzelplan **6 Bau- und Wohnungswesen, Verkehr**  
 Abschnitt **63 Gemeindestraßen, Wege, Brücken, Allgemeiner Tiefbau**  
 U-Abschnitt **6308 Gemeindestraßen - Beb.Plan 87 H, Godelacker (Süd)**

Haushaltsstelle		Haushaltsansatz			Ergebnis der Jahresrechnung	Investitionen und Invest- Förderungsmaßnahmen		Erläuterungen		
Nr.	Bezeichnung	2021	2021 Verpfl.-Erm.	2020		2019	Gesamt- ausgabebedarf	bisher bereitgestellt	Amt	DVM
1	2	3	4	5	6	7	8	9		
	<b>Einnahmen</b>									
.3521	Erschließungsbeitrag Baugebiet Godelacker - Straßenbau (BPL 87 H) <i>Ausgaben s. HHSt. 6308.9500</i>	20.000		20.000	0,00					3521
	<b>Einnahmen</b>	<b>20.000</b>		<b>20.000</b>	<b>0,00</b>					
	<b>Ausgaben</b>									
.9500	Baugebiet Godelacker - Erschließungskosten für Straßenbau (BPL 87 H) <i>Einnahmen s. HHSt. 6308.3521</i>	4.000	0	0	-4.700,00	58.982	58.982			0095
.9510	Neubau Gehweg Westseite Heimstettner Moosweg (zw. Bajuwarenstr./Hauptstr.) <i>BL 87 H</i>	-----	-----	0	-1.000,00	192.108	192.108			0095
	<b>Ausgaben</b>	<b>4.000</b>	<b>0</b>	<b>0</b>	<b>-5.700,00</b>	<b>251.090</b>	<b>251.090</b>			
	<b>UAB 6308 Zu-/Überschuss</b>	<b>16.000</b>		<b>20.000</b>	<b>5.700,00</b>					

**B. Vermögenshaushalt - Einzelpläne**

Gemeinde **0 Gemeinde Kirchheim b. München**  
 Einzelplan **6 Bau- und Wohnungswesen, Verkehr**  
 Abschnitt **63 Gemeindestraßen, Wege, Brücken, Allgemeiner Tiefbau**  
 U-Abschnitt **6309 Gemeindestraßen - Beb.Plan 90/3 K, Hausen Süd**

Haushaltsstelle		Haushaltsansatz			Ergebnis der Jahresrechnung	Investitionen und Invest- Förderungsmaßnahmen		Erläuterungen		
Nr.	Bezeichnung	2021	2021 Verpfl.-Erm.	2020		2019	Gesamt- ausgabebedarf	bisher bereitgestellt	Amt	DVM
1	2	3	4	5	6	7	8	9		
	<b>Einnahmen</b>									
.3521	Erschließungsbeitrag Hausen Süd, Quartier A und B <i>Ausgaben s. HHSt. 6309.9500</i>	1.887.400		0	0,00					3521
	<b>Einnahmen</b>	<b>1.887.400</b>		<b>0</b>	<b>0,00</b>					
	<b>Ausgaben</b>									
.9500	Kosten Erschließung Hausen Süd Quartier A und B <i>Einnahmen s. HHSt. 6309.3521, 6100.3500</i>	2.370.000	0	-----	-----	2.370.000	2.370.000			0095
	<b>Ausgaben</b>	<b>2.370.000</b>	<b>0</b>	<b>0</b>	<b>0,00</b>	<b>2.370.000</b>	<b>2.370.000</b>			
	<b>UAB 6309 Zu-/Überschuss</b>	<b>-482.600</b>		<b>0</b>	<b>0,00</b>					

**B. Vermögenshaushalt - Einzelpläne**

Gemeinde **0 Gemeinde Kirchheim b. München**  
 Einzelplan **6 Bau- und Wohnungswesen, Verkehr**  
 Abschnitt **63 Gemeindestraßen, Wege, Brücken, Allgemeiner Tiefbau**  
 U-Abschnitt **6310 Gemeindestraßen - Weißenfelder Str. - Fortführung unter S-Bahn**

Haushaltsstelle		Haushaltsansatz			Ergebnis der Jahresrechnung	Investitionen und Invest- Förderungsmaßnahmen		Erläuterungen		
Nr.	Bezeichnung	2021	2021 Verpfl.-Erm.	2020		2019	Gesamt- ausgabebedarf	bisher bereitgestellt	Amt	DVM
1	2	3 EUR	4 EUR	5 EUR	6 EUR	7 EUR	8 EUR	9		
	<b>Einnahmen</b>									
.3500	Einnahmen aus SV u. Durchführungsvertrag B-Plan 25 H, Tannenweg	228.000		-----	-----					6000
	<b>Einnahmen</b>	<b>228.000</b>		<b>0</b>	<b>0,00</b>					
	<b>Ausgaben</b>									
	<b>Ausgaben</b>	<b>0</b>	<b>0</b>	<b>0</b>	<b>0,00</b>	<b>0</b>	<b>0</b>			
	<b>UAB 6310 Zu-/Überschuss</b>	<b>228.000</b>		<b>0</b>	<b>0,00</b>					

**B. Vermögenshaushalt - Einzelpläne**

Gemeinde **0 Gemeinde Kirchheim b. München**  
 Einzelplan **6 Bau- und Wohnungswesen, Verkehr**  
 Abschnitt **63 Gemeindestraßen, Wege, Brücken, Allgemeiner Tiefbau**  
 U-Abschnitt **6314 Gemeindestraßen - Dorfstraße - Estermannweg**

Haushaltsstelle		Haushaltsansatz			Ergebnis der Jahresrechnung	Investitionen und Invest- Förderungsmaßnahmen		Erläuterungen		
Nr.	Bezeichnung	2021	2021 Verpfl.-Erm.	2020		2019	Gesamt- ausgabebedarf	bisher bereitgestellt	Amt	DVM
1	2	3	4	5	6	7	8	9		
	<b>Einnahmen</b>									
.3521	Erschließungsbeitrag Dorfstr./Estermannweg	0		0	0,00					3521
	<b>Einnahmen</b>	<b>0</b>		<b>0</b>	<b>0,00</b>					
	<b>Ausgaben</b>									
	<b>Ausgaben</b>	<b>0</b>	<b>0</b>	<b>0</b>	<b>0,00</b>	<b>0</b>	<b>0</b>			
	<b>UAB 6314 Zu-/Überschuss</b>	<b>0</b>		<b>0</b>	<b>0,00</b>					

**B. Vermögenshaushalt - Einzelpläne**

Gemeinde **0 Gemeinde Kirchheim b. München**  
 Einzelplan **6 Bau- und Wohnungswesen, Verkehr**  
 Abschnitt **63 Gemeindestraßen, Wege, Brücken, Allgemeiner Tiefbau**  
 U-Abschnitt **6316 Gemeindestraßen - Maria-Glasl-Straße, Heimstetten**

Haushaltsstelle		Haushaltsansatz			Ergebnis der Jahresrechnung	Investitionen und Invest- Förderungsmaßnahmen		Erläuterungen		
Nr.	Bezeichnung	2021	2021 Verpfl.-Erm.	2020		2019	Gesamt- ausgabebedarf	bisher bereitgestellt	Amt	DVM
1	2	3	4	5	6	7	8	9		
	<b>Einnahmen</b>	<b>0</b>		<b>0</b>	<b>0,00</b>					
	<b>Ausgaben</b>									
.9520	Rückerstattung von Erschließungsbeiträgen (Vorausleistungen)	0	0	0	0,00	0	0	3521		
	<b>Ausgaben</b>	<b>0</b>	<b>0</b>	<b>0</b>	<b>0,00</b>	<b>0</b>	<b>0</b>			
	<b>UAB 6316 Zu-/Überschuss</b>	<b>0</b>		<b>0</b>	<b>0,00</b>					

**B. Vermögenshaushalt - Einzelpläne**

Gemeinde **0 Gemeinde Kirchheim b. München**  
 Einzelplan **6 Bau- und Wohnungswesen, Verkehr**  
 Abschnitt **63 Gemeindestraßen, Wege, Brücken, Allgemeiner Tiefbau**  
 U-Abschnitt **6317 Gemeindestraßen - Straßenbau Beb.Pl. 67, 12 I und II, Räterstraße**

Haushaltsstelle		Haushaltsansatz			Ergebnis der Jahresrechnung	Investitionen und Invest.- Förderungsmaßnahmen		Erläuterungen		
Nr.	Bezeichnung	2021	2021 Verpfl.-Erm.	2020		2019	Gesamt- ausgabebedarf	bisher bereitgestellt	Amt	DVM
1	2	3	4	5	6	7	8	9		
	<b>Einnahmen</b>									
.3521	Erschließungsbeitrag Räterstraße	0		0	0,00					3521
	<b>Einnahmen</b>	<b>0</b>		<b>0</b>	<b>0,00</b>					
	<b>Ausgaben</b>									
.9511	Baumaßnahme Parkplätze an der Räterstraße (BP 67 H) <i>s. auch HHSt. 6317.9322</i>	-----	-----	0	0,00	60.000	0			0095
	<b>Ausgaben</b>	<b>0</b>	<b>0</b>	<b>0</b>	<b>0,00</b>	<b>60.000</b>	<b>0</b>			
	<b>UAB 6317 Zu-/Überschuss</b>	<b>0</b>		<b>0</b>	<b>0,00</b>					

**B. Vermögenshaushalt - Einzelpläne**

Gemeinde **0 Gemeinde Kirchheim b. München**  
 Einzelplan **6 Bau- und Wohnungswesen, Verkehr**  
 Abschnitt **63 Gemeindestraßen, Wege, Brücken, Allgemeiner Tiefbau**  
 U-Abschnitt **6319 Gemeindestraßen - Straßenbau Martin-Luther-Straße**

Haushaltsstelle		Haushaltsansatz			Ergebnis der Jahresrechnung	Investitionen und Invest- Förderungsmaßnahmen		Erläuterungen		
Nr.	Bezeichnung	2021	2021 Verpfl.-Erm.	2020		2019	Gesamt- ausgabebedarf	bisher bereitgestellt	Amt	DVM
1	2	3	4	5	6	7	8	9		
		EUR	EUR	EUR	EUR	EUR	EUR			
	<b>Einnahmen</b>									
.3401	Veräußerung unbebauter Grundstücke <i>s. HHSt. 6319.9321</i>	0		0	0,00					0350
.3521	Erschließungsbeitrag Martin-Luther-Str. B-Plan 60 K <i>Ausgaben s. HHSt. 6319.9500</i>	710.000		0	0,00					3521
	<b>Einnahmen</b>	<b>710.000</b>		<b>0</b>	<b>0,00</b>					
	<b>Ausgaben</b>									
.9321	Grunderwerb Martin-Luther-Straße <i>s. HHSt. 6319.3401</i>	-----	-----	0	-1.183,54	313.779	313.779			0932
.9500	Ausbau Martin-Luther-Straße <i>Einnahmen s. 6319.3521</i>	2.000	0	185.000	0,00	1.006.925	881.925			0095
	<b>Ausgaben</b>	<b>2.000</b>	<b>0</b>	<b>185.000</b>	<b>-1.183,54</b>	<b>1.320.704</b>	<b>1.195.704</b>			
	<b>UAB 6319 Zu-/Überschuss</b>	<b>708.000</b>		<b>-185.000</b>	<b>1.183,54</b>					

**B. Vermögenshaushalt - Einzelpläne**

Gemeinde **0 Gemeinde Kirchheim b. München**  
 Einzelplan **6 Bau- und Wohnungswesen, Verkehr**  
 Abschnitt **63 Gemeindestraßen, Wege, Brücken, Allgemeiner Tiefbau**  
 U-Abschnitt **6320 Gemeindestraßen - Beb.Pl. 20 Heimstetten**

Haushaltsstelle		Haushaltsansatz			Ergebnis der Jahresrechnung	Investitionen und Invest- Förderungsmaßnahmen		Erläuterungen		
Nr.	Bezeichnung	2021	2021 Verpfl.-Erm.	2020		2019	Gesamt- ausgabebedarf	bisher bereitgestellt	Amt	DVM
1	2	3	4	5	6	7	8	9		
	<b>Einnahmen</b>									
.3401	Einnahmen aus Grundstücksverkauf (Wendelsteinstraße)	-----		0	0,00					0350
.3521	Erschließungsbeitrag BPI 20 H	-----		0	0,00					3521
	<b>Einnahmen</b>	<b>0</b>		<b>0</b>	<b>0,00</b>					
	<b>Ausgaben</b>	<b>0</b>	<b>0</b>	<b>0</b>	<b>0,00</b>	<b>0</b>	<b>0</b>			
	<b>UAB 6320 Zu-/Überschuss</b>	<b>0</b>		<b>0</b>	<b>0,00</b>					



**B. Vermögenshaushalt - Einzelpläne**

Gemeinde **0 Gemeinde Kirchheim b. München**  
 Einzelplan **6 Bau- und Wohnungswesen, Verkehr**  
 Abschnitt **63 Gemeindestraßen, Wege, Brücken, Allgemeiner Tiefbau**  
 U-Abschnitt **6321 Gemeindestraßen - Straßenbau Beb.Pl. 30 Heimstetten**

Haushaltsstelle		Haushaltsansatz			Ergebnis der Jahresrechnung	Investitionen und Invest- Förderungsmaßnahmen		Erläuterungen		
Nr.	Bezeichnung	2021	2021 Verpfl.-Erm.	2020		2019	Gesamt- ausgabebedarf	bisher bereitgestellt	Amt	DVM
1	2	3	4	5	6	7	8	9		
	<b>Einnahmen</b>									
.3521	Erschließungsbeitrag BPI 30	-----		0	0,00					3521
	<b>Ausgaben</b>									
	UAB 6321 Zu-/Überschuss	0	0	0	0,00	0	0			

**B. Vermögenshaushalt - Einzelpläne**

Gemeinde **0 Gemeinde Kirchheim b. München**  
 Einzelplan **6 Bau- und Wohnungswesen, Verkehr**  
 Abschnitt **63 Gemeindestraßen, Wege, Brücken, Allgemeiner Tiefbau**  
 U-Abschnitt **6322 Gemeindestraßen - Beb.Pl. 20 Kirchheim**

Haushaltsstelle		Haushaltsansatz			Ergebnis der Jahresrechnung	Investitionen und Invest.- Förderungsmaßnahmen		Erläuterungen		
Nr.	Bezeichnung	2021	2021 Verpfl.-Erm.	2020		2019	Gesamt- ausgabebedarf	bisher bereitgestellt	Amt	DVM
1	2	3	4	5	6	7	8	9		
	<b>Einnahmen</b>									
.3521	Erschließungsbeitrag BPI 20 K	-----		0	0,00					3521
	<b>Einnahmen</b>	<b>0</b>		<b>0</b>	<b>0,00</b>					
	<b>Ausgaben</b>									
	<b>Ausgaben</b>	<b>0</b>	<b>0</b>	<b>0</b>	<b>0,00</b>	<b>0</b>	<b>0</b>			
	<b>UAB 6322 Zu-/Überschuss</b>	<b>0</b>		<b>0</b>	<b>0,00</b>					

**B. Vermögenshaushalt - Einzelpläne**

Gemeinde **0 Gemeinde Kirchheim b. München**  
 Einzelplan **6 Bau- und Wohnungswesen, Verkehr**  
 Abschnitt **63 Gemeindestraßen, Wege, Brücken, Allgemeiner Tiefbau**  
 U-Abschnitt **6323 Gemeindestraßen - Beb.Pl. 54 Gewerbegebiet Heimstetten West**

Haushaltsstelle		Haushaltsansatz			Ergebnis der Jahresrechnung	Investitionen und Invest- Förderungsmaßnahmen		Erläuterungen		
Nr.	Bezeichnung	2021	2021 Verpfl.-Erm.	2020		2019	Gesamt- ausgabebedarf	bisher bereitgestellt	Amt	DVM
1	2	3	4	5	6	7	8	9		
	<b>Einnahmen</b>									
.3521	Erschließungsbeitrag BPl.54 Heimst.	-----		0	0,00					3521
	<b>Einnahmen</b>	<b>0</b>		<b>0</b>	<b>0,00</b>					
	<b>Ausgaben</b>									
.9321	Erwerb unbebauter Grundstücke	-----	-----	0	0,00	0	0			0932
.9520	Rückerstattung von Erschließungsbeiträ- gen (Vorausleistungen)	0	0	0	0,00	189.009	189.009			3521
	<i>Klaußner Ring/Ammerthalstraße</i>									
	<b>Ausgaben</b>	<b>0</b>	<b>0</b>	<b>0</b>	<b>0,00</b>	<b>189.009</b>	<b>189.009</b>			
	<b>UAB 6323 Zu-/Überschuss</b>	<b>0</b>		<b>0</b>	<b>0,00</b>					

**B. Vermögenshaushalt - Einzelpläne**

Gemeinde **0 Gemeinde Kirchheim b. München**  
 Einzelplan **6 Bau- und Wohnungswesen, Verkehr**  
 Abschnitt **63 Gemeindestraßen, Wege, Brücken, Allgemeiner Tiefbau**  
 U-Abschnitt **6324 Gemeindestraßen - Heimstettener Straße Um- und Weiterbau**

Haushaltsstelle		Haushaltsansatz			Ergebnis der Jahresrechnung	Investitionen und Invest- Förderungsmaßnahmen		Erläuterungen		
Nr.	Bezeichnung	2021	2021 Verpfl.-Erm.	2020		2019	Gesamt- ausgabebedarf	bisher bereitgestellt	Amt	DVM
1	2	3	4	5	6	7	8	9		
	<b>Einnahmen</b>									
.3521	Erschließungsbeitrag Heimstettner Str.	0		0	0,00					3521
	<b>Einnahmen</b>	<b>0</b>		<b>0</b>	<b>0,00</b>					
	<b>Ausgaben</b>									
.9321	Erwerb unbebauter Grundstücke (Öffnung Heimstettner Straße)	-----	-----	0	0,00	0	0			0932
	<i>Maßnahme s. HHSt. 6324.9510</i>									
.9510	Öffnung/Umbau Heimstettener Straße Anpassung im Bestand <i>gemäß Planung Büro Zwischenräume</i>	50.000	0	0	0,00	417.300	-82.700			0095
	<b>Ausgaben</b>	<b>50.000</b>	<b>0</b>	<b>0</b>	<b>0,00</b>	<b>417.300</b>	<b>-82.700</b>			
	<b>UAB 6324 Zu-/Überschuss</b>	<b>-50.000</b>		<b>0</b>	<b>0,00</b>					

**B. Vermögenshaushalt - Einzelpläne**

Gemeinde **0 Gemeinde Kirchheim b. München**  
 Einzelplan **6 Bau- und Wohnungswesen, Verkehr**  
 Abschnitt **63 Gemeindestraßen, Wege, Brücken, Allgemeiner Tiefbau**  
 U-Abschnitt **6326 Gemeindestraßen - Straßenbau Beb.Pl. 65 H. Gewerbegebiet Heimstetten Ost**

Haushaltsstelle		Haushaltsansatz			Ergebnis der Jahresrechnung	Investitionen und Invest- Förderungsmaßnahmen		Erläuterungen		
Nr.	Bezeichnung	2021	2021 Verpfl.-Erm.	2020		2019	Gesamt- ausgabebedarf	bisher bereitgestellt	Amt	DVM
1	2	3	4	5	6	7	8	9		
		EUR	EUR	EUR	EUR	EUR	EUR			
	<b>Einnahmen</b>									
.3401	Einnahmen aus Grundstücksverkäufen im GE Heimstetten Ost BPL 65/I	-----		0	0,00					0350
.3521	Erschließungsbeitrag Gewerbegebiet Heimstetten Ost, BPL 65/I <i>Ausgaben s. HHSt. 6326.9510</i>	-----		0	0,00					3521
.3522	Erschließungsbeitrag Gewerbegebiet Heimstetten Ost (Beb.Pl. 65/II) <i>Ausgaben s. HHSt. 6326.9511</i>	0		0	0,00					3521
	<b>Einnahmen</b>	<b>0</b>		<b>0</b>	<b>0,00</b>					
	<b>Ausgaben</b>									
.9321	Erwerb unbebauter Grundstücke - BPL 65/I und 65/II	0	0	0	0,00	0	0			0932
.9510	Straßen: Gewerbegeb. Heimstetten Ost, Beb.Pl. 65/I	0	0	0	0,00	0	0			0095
.9511	Straßen Gewerbegebiet Heimstetten Ost (Beb.Pl. 65/II)	0	0	5.000	18.350,75	63.779	63.279			0095
	<b>Ausgaben</b>	<b>0</b>	<b>0</b>	<b>5.000</b>	<b>18.350,75</b>	<b>63.779</b>	<b>63.279</b>			
	<b>UAB 6326 Zu-/Überschuss</b>	<b>0</b>		<b>-5.000</b>	<b>-18.350,75</b>					

**B. Vermögenshaushalt - Einzelpläne**

Gemeinde **0 Gemeinde Kirchheim b. München**  
 Einzelplan **6 Bau- und Wohnungswesen, Verkehr**  
 Abschnitt **63 Gemeindestraßen, Wege, Brücken, Allgemeiner Tiefbau**  
 U-Abschnitt **6327 Gemeindestraßen - Straßenbau Moarstraße**

Haushaltsstelle		Haushaltsansatz			Ergebnis der Jahresrechnung	Investitionen und Invest.- Förderungsmaßnahmen		Erläuterungen		
Nr.	Bezeichnung	2021	2021 Verpfl.-Erm.	2020		2019	Gesamt- ausgabebedarf	bisher bereitgestellt	Amt	DVM
1	2	3 EUR	4 EUR	5 EUR	6 EUR	7 EUR	8 EUR	9		
	<b>Einnahmen</b>									
.3521	Erschließungsbeitrag Moarstraße	0		0	0,00					3521
	<b>Einnahmen</b>	<b>0</b>		<b>0</b>	<b>0,00</b>					
	<b>Ausgaben</b>									
	<b>Ausgaben</b>	<b>0</b>	<b>0</b>	<b>0</b>	<b>0,00</b>	<b>0</b>	<b>0</b>			
	<b>UAB 6327 Zu-/Überschuss</b>	<b>0</b>		<b>0</b>	<b>0,00</b>					

**B. Vermögenshaushalt - Einzelpläne**

Gemeinde **0 Gemeinde Kirchheim b. München**  
 Einzelplan **6 Bau- und Wohnungswesen, Verkehr**  
 Abschnitt **63 Gemeindestraßen, Wege, Brücken, Allgemeiner Tiefbau**  
 U-Abschnitt **6331 Gemeindestraßen - Hausackerstraße**

Haushaltsstelle		Haushaltsansatz			Ergebnis der Jahresrechnung	Investitionen und Invest- Förderungsmaßnahmen		Erläuterungen		
Nr.	Bezeichnung	2021	2021 Verpfl.-Erm.	2020		2019	Gesamt- ausgabebedarf	bisher bereitgestellt	Amt	DVM
1	2	3	4	5	6	7	8	9		
	<b>Einnahmen</b>									
.3521	Erschließungsbeitrag Hausackerstraße	0		0	0,00					3521
	<b>Einnahmen</b>	<b>0</b>		<b>0</b>	<b>0,00</b>					
	<b>Ausgaben</b>									
.9500	Erschließung BL 99 K, westlich der Flurstraße	180.000	0	-----	-----	180.000	180.000			0095
	<i>Einnahmen s. HHSt.6100.3501</i>									
	<b>Ausgaben</b>	<b>180.000</b>	<b>0</b>	<b>0</b>	<b>0,00</b>	<b>180.000</b>	<b>180.000</b>			
	<b>UAB 6331 Zu-/Überschuss</b>	<b>-180.000</b>		<b>0</b>	<b>0,00</b>					
	<b>Einnahmen</b>	<b>5.045.400</b>		<b>170.000</b>	<b>875.978,55</b>					
	<b>Ausgaben</b>	<b>8.955.000</b>	<b>1.140.000</b>	<b>1.195.400</b>	<b>277.322,47</b>	<b>18.631.145</b>	<b>14.483.181</b>			
	<b>AB 63 Zu-/Überschuss</b>	<b>-3.909.600</b>		<b>-1.025.400</b>	<b>598.656,08</b>					

**B. Vermögenshaushalt - Einzelpläne**

Gemeinde **0 Gemeinde Kirchheim b. München**  
 Einzelplan **6 Bau- und Wohnungswesen, Verkehr**  
 Abschnitt **67 Straßenbeleuchtung und -reinigung**  
 U-Abschnitt **6701 Straßenbeleuchtung**

Haushaltsstelle		Haushaltsansatz			Ergebnis der Jahresrechnung	Investitionen und Invest.- Förderungsmaßnahmen		Erläuterungen		
Nr.	Bezeichnung	2021	2021 Verpfl.-Erm.	2020		2019	Gesamt- ausgabebedarf	bisher bereitgestellt	Amt	DVM
1	2	3	4	5	6	7	8	9		
	<b>Einnahmen</b>									
.3600	Investitionszuweisungen vom Bund	20.000		20.000	0,00					0036
.3610	Investitionszuweisungen vom Land	0		0	0,00					0036
	<i>Ausgaben s. HHSt. 6701.9680</i>									
	<b>Einnahmen</b>	<b>20.000</b>		<b>20.000</b>	<b>0,00</b>					
	<b>Ausgaben</b>									
.9680	sonst. Bau- und Betriebsanlagen	90.000	0	100.000	20.945,05	708.375	438.375			0095
	<i>evtl. Einnahmen s. HHSt. 6701.3610 bzw. .3600 (falls Jülich)</i>									
	<b>Ausgaben</b>	<b>90.000</b>	<b>0</b>	<b>100.000</b>	<b>20.945,05</b>	<b>708.375</b>	<b>438.375</b>			
	<b>UAB 6701 Zu-/Überschuss</b>	<b>-70.000</b>		<b>-80.000</b>	<b>-20.945,05</b>					
	<b>Einnahmen</b>	<b>20.000</b>		<b>20.000</b>	<b>0,00</b>					
	<b>Ausgaben</b>	<b>90.000</b>	<b>0</b>	<b>100.000</b>	<b>20.945,05</b>	<b>708.375</b>	<b>438.375</b>			
	<b>AB 67 Zu-/Überschuss</b>	<b>-70.000</b>		<b>-80.000</b>	<b>-20.945,05</b>					



**B. Vermögenshaushalt - Einzelpläne**

Gemeinde **0 Gemeinde Kirchheim b. München**  
 Einzelplan **6 Bau- und Wohnungswesen, Verkehr**  
 Abschnitt **69 Wasserläufe, Wasserbau**  
 U-Abschnitt **6901 Wasserläufe**

Haushaltsstelle		Haushaltsansatz			Ergebnis der Jahresrechnung	Investitionen und Invest- Förderungsmaßnahmen		Erläuterungen		
Nr.	Bezeichnung	2021	2021 Verpfl.-Erm.	2020		2019	Gesamt- ausgabebedarf	bisher bereitgestellt	Amt	DVM
1	2	3	4	5	6	7	8	9		
	<b>Einnahmen</b>	0		0	0,00					
	<b>Ausgaben</b>									
.9500	Sanierung und Optimierung des Wasserzulaufs (Brunnen Hausen)	0	0	120.000	0,00	120.000	120.000	0095		
	<b>Ausgaben</b>	0	0	120.000	0,00	120.000	120.000			
	<b>UAB 6901 Zu-/Überschuss</b>	0		-120.000	0,00					
	<b>Einnahmen</b>	0		0	0,00					
	<b>Ausgaben</b>	0	0	120.000	0,00	120.000	120.000			
	<b>AB 69 Zu-/Überschuss</b>	0		-120.000	0,00					
	<b>Einnahmen</b>	19.671.700		13.122.800	876.617,69					
	<b>Ausgaben</b>	9.235.000	1.140.000	2.595.600	298.267,52	21.392.763	16.428.099			
	<b>EP 6 Zu-/Überschuss</b>	10.436.700		10.527.200	578.350,17					

**B. Vermögenshaushalt - Einzelpläne**

Gemeinde **0 Gemeinde Kirchheim b. München**  
 Einzelplan **7 Öffentliche Einrichtungen, Wirtschaftsförderung**  
 Abschnitt **70 Abwasserbeseitigung**  
 U-Abschnitt **7000 Abwasserbeseitigung - Bau, Unterhaltung und Betrieb, Kleineinleiter**

Haushaltsstelle		Haushaltsansatz			Ergebnis der Jahresrechnung	Investitionen und Invest- Förderungsmaßnahmen		Erläuterungen		
Nr.	Bezeichnung	2021	2021 Verpfl.-Erm.	2020		2019	Gesamt- ausgabebedarf	bisher bereitgestellt	Amt	DVM
1	2	3	4	5	6	7	8	9		
	<b>Einnahmen</b>									
.3620	Investitionszuweisungen von Gemeinden und Gemeindeverbänden	0		0	0,00					0036
	<b>Einnahmen</b>	<b>0</b>		<b>0</b>	<b>0,00</b>					
	<b>Ausgaben</b>									
.9500	Kanalsanierung im Gemeindegebiet	3.000	0	3.000	1.453,53	37.913	28.913			0095
	<b>Ausgaben</b>	<b>3.000</b>	<b>0</b>	<b>3.000</b>	<b>1.453,53</b>	<b>37.913</b>	<b>28.913</b>			
	<b>UAB 7000 Zu-/Überschuss</b>	<b>-3.000</b>		<b>-3.000</b>	<b>-1.453,53</b>					
	<b>Einnahmen</b>	<b>0</b>		<b>0</b>	<b>0,00</b>					
	<b>Ausgaben</b>	<b>3.000</b>	<b>0</b>	<b>3.000</b>	<b>1.453,53</b>	<b>37.913</b>	<b>28.913</b>			
	<b>AB 70 Zu-/Überschuss</b>	<b>-3.000</b>		<b>-3.000</b>	<b>-1.453,53</b>					

**B. Vermögenshaushalt - Einzelpläne**

Gemeinde **0 Gemeinde Kirchheim b. München**  
 Einzelplan **7 Öffentliche Einrichtungen, Wirtschaftsförderung**  
 Abschnitt **72 Abfallbeseitigung**  
 U-Abschnitt **7201 Müll- und Fäkalienabfuhr**

Haushaltsstelle		Haushaltsansatz			Ergebnis der Jahresrechnung	Investitionen und Invest.- Förderungsmaßnahmen		Erläuterungen		
Nr.	Bezeichnung	2021	2021 Verpl.-Erm.	2020		2019	Gesamt- ausgabebedarf	bisher bereitgestellt	Amt	DVM
1	2	3	4	5	6	7	8	9		
	<b>Einnahmen</b>	<b>0</b>		<b>0</b>	<b>0,00</b>					
	<b>Ausgaben</b>									
.9350	Erwerb von bewegl. Sachen d.Anlageverm. Vermögenserwerbe speziell f. Abfallbes. <i>Beschaffung von Biomüllsammelgefäßen (800 Stück à 20 €) zur Erstausrüstung und Verteilung an die Anschlusswilligen als "Leihtonne".</i>	5.400	0	6.000	6.905,46	175.564	159.364	0072		
.9410	Container am Wertstoffhof für Burschenverein (Vereinsheim)	3.000	0	0	-3.278,28	139.105	139.105	0094		
.9500	Unterirdische Wertstoffsammelstellen	0	0	0	0,00	0	0	0095		
	<b>Ausgaben</b>	<b>8.400</b>	<b>0</b>	<b>6.000</b>	<b>3.627,18</b>	<b>314.669</b>	<b>298.469</b>			
	<b>UAB 7201 Zu-/Überschuss</b>	<b>-8.400</b>		<b>-6.000</b>	<b>-3.627,18</b>					
	<b>Einnahmen</b>	<b>0</b>		<b>0</b>	<b>0,00</b>					
	<b>Ausgaben</b>	<b>8.400</b>	<b>0</b>	<b>6.000</b>	<b>3.627,18</b>	<b>314.669</b>	<b>298.469</b>			
	<b>AB 72 Zu-/Überschuss</b>	<b>-8.400</b>		<b>-6.000</b>	<b>-3.627,18</b>					

**B. Vermögenshaushalt - Einzelpläne**

Gemeinde **0 Gemeinde Kirchheim b. München**  
 Einzelplan **7 Öffentliche Einrichtungen, Wirtschaftsförderung**  
 Abschnitt **75 Bestattungswesen**  
 U-Abschnitt **7500 Grabgebühren, gemeindl. Friedhöfe m. kalk. Kosten**

Haushaltsstelle		Haushaltsansatz			Ergebnis der Jahresrechnung	Investitionen und Invest.- Förderungsmaßnahmen		Erläuterungen		
Nr.	Bezeichnung	2021	2021 Verpfl.-Erm.	2020		2019	Gesamt- ausgabebedarf	bisher bereitgestellt	Amt	DVM
1	2	3	4	5	6	7	8	9		
	<b>Einnahmen</b>	<b>0</b>		<b>0</b>	<b>0,00</b>					
	<b>Ausgaben</b>									
.9350	Erwerb von bewegl. Anlagevermögen für Friedhöfe u. Leichenhäuser	1.300	0	1.500	1.208,62	37.423	33.523	0075		
.9500	Friedhof Heimstetten	0	0	50.000	0,00	287.724	287.724	0095		
.9510	Friedhof Kirchheim	0	0	0	0,00	268.112	268.112	0095		
	<b>Ausgaben</b>	<b>1.300</b>	<b>0</b>	<b>51.500</b>	<b>1.208,62</b>	<b>593.259</b>	<b>589.359</b>			
	<b>UAB 7500 Zu-/Überschuss</b>	<b>-1.300</b>		<b>-51.500</b>	<b>-1.208,62</b>					
	<b>Einnahmen</b>	<b>0</b>		<b>0</b>	<b>0,00</b>					
	<b>Ausgaben</b>	<b>1.300</b>	<b>0</b>	<b>51.500</b>	<b>1.208,62</b>	<b>593.259</b>	<b>589.359</b>			
	<b>AB 75 Zu-/Überschuss</b>	<b>-1.300</b>		<b>-51.500</b>	<b>-1.208,62</b>					

**B. Vermögenshaushalt - Einzelpläne**

Gemeinde **0 Gemeinde Kirchheim b. München**  
 Einzelplan **7 Öffentliche Einrichtungen, Wirtschaftsförderung**  
 Abschnitt **76 Sonstige öffentliche Einrichtungen**  
 U-Abschnitt **7600 Bürgerhaus**

Haushaltsstelle		Haushaltsansatz			Ergebnis der Jahresrechnung	Investitionen und Invest- Förderungsmaßnahmen		Erläuterungen		
Nr.	Bezeichnung	2021	2021 Verpfl.-Erm.	2020		2019	Gesamt- ausgabebedarf	bisher bereitgestellt	Amt	DVM
1	2	3	4	5	6	7	8	9		
	<b>Einnahmen</b>									
.3610	Investitionszuweisungen vom Land E-Mobilität (öffentl. Ladeinfrastruktur) s. 7600.9500	60.000		60.000	-----					0036
	<b>Einnahmen</b>	<b>60.000</b>		<b>60.000</b>	<b>0,00</b>					
	<b>Ausgaben</b>									
.9500	Errichtung Ladestationen für E-Autos	200.000	0	150.000	0,00	352.976	352.976			0095
	<b>Ausgaben</b>	<b>200.000</b>	<b>0</b>	<b>150.000</b>	<b>0,00</b>	<b>352.976</b>	<b>352.976</b>			
	<b>UAB 7600 Zu-/Überschuss</b>	<b>-140.000</b>		<b>-90.000</b>	<b>0,00</b>					

**B. Vermögenshaushalt - Einzelpläne**

Gemeinde **0 Gemeinde Kirchheim b. München**  
 Einzelplan **7 Öffentliche Einrichtungen, Wirtschaftsförderung**  
 Abschnitt **76 Sonstige öffentliche Einrichtungen**  
 U-Abschnitt **7601 CarSharing**

Haushaltsstelle		Haushaltsansatz			Ergebnis der Jahresrechnung	Investitionen und Invest- Förderungsmaßnahmen		Erläuterungen		
Nr.	Bezeichnung	2021	2021 Verpfl.-Erm.	2020		2019	Gesamt- ausgabebedarf	bisher bereitgestellt	Amt	DVM
1	2	3	4	5	6	7	8	9		
	<b>Einnahmen</b>									
	Einnahmen	0		0	0,00					
	<b>Ausgaben</b>									
.9500	Ladestation für Betreiber CarSharing	10.000	0	10.000	0,00	28.882	28.882	0095		
	Ausgaben	10.000	0	10.000	0,00	28.882	28.882			
	UAB 7601 Zu-/Überschuss	-10.000		-10.000	0,00					
	Einnahmen	60.000		60.000	0,00					
	Ausgaben	210.000	0	160.000	0,00	381.858	381.858			
	AB 76 Zu-/Überschuss	-150.000		-100.000	0,00					

**B. Vermögenshaushalt - Einzelpläne**

Gemeinde **0 Gemeinde Kirchheim b. München**  
 Einzelplan **7 Öffentliche Einrichtungen, Wirtschaftsförderung**  
 Abschnitt **77 Hilfsbetriebe der Verwaltung**  
 U-Abschnitt **7710 Bauhof für Hoch- und Tiefbau**

Haushaltsstelle		Haushaltsansatz			Ergebnis der Jahresrechnung	Investitionen und Invest- Förderungsmaßnahmen		Erläuterungen		
Nr.	Bezeichnung	2021	2021 Verpfl.-Erm.	2020		2019	Gesamt- ausgabebedarf	bisher bereitgestellt	Amt	DVM
1	2	3	4	5	6	7	8	9		
	<b>Einnahmen</b>									
.3450	Einnahmen aus der Veräußerung v. bewegl. Sachen des AV (Geräte, Masch., Fahrzeug)	0		0	0,00					7710
.3600	Investitionszuschuss KfW <i>Baukostenzuschuss für Installation Wärmeübergabestation</i>	0		0	0,00					0300
	<b>Einnahmen</b>	<b>0</b>		<b>0</b>	<b>0,00</b>					
	<b>Ausgaben</b>									
.9352	Erwerb v. bewegl. Anlagevermögen Geräte, Maschinen, Fahrzeuge	340.000	0	405.000	144.216,92	2.110.516	1.975.516			7710
.9410	Errichtung einer Lagerhalle <i>für Marktbuden</i>	0	0	120.000	0,00	120.000	120.000			0094
.9420	Sanierung / Schaffung neuer Büroräume	0	0	150.000	0,00	150.000	150.000			0094
	<b>Ausgaben</b>	<b>340.000</b>	<b>0</b>	<b>675.000</b>	<b>144.216,92</b>	<b>2.380.516</b>	<b>2.245.516</b>			
	<b>UAB 7710 Zu-/Überschuss</b>	<b>-340.000</b>		<b>-675.000</b>	<b>-144.216,92</b>					
	<b>Einnahmen</b>	<b>0</b>		<b>0</b>	<b>0,00</b>					
	<b>Ausgaben</b>	<b>340.000</b>	<b>0</b>	<b>675.000</b>	<b>144.216,92</b>	<b>2.380.516</b>	<b>2.245.516</b>			
	<b>AB 77 Zu-/Überschuss</b>	<b>-340.000</b>		<b>-675.000</b>	<b>-144.216,92</b>					

**B. Vermögenshaushalt - Einzelpläne**

Gemeinde **0 Gemeinde Kirchheim b. München**  
 Einzelplan **7 Öffentliche Einrichtungen, Wirtschaftsförderung**  
 Abschnitt **79 Fremdenverkehr, sonstige Förderung von Wirtschaft und Verkehr**  
 U-Abschnitt **7910 Förderung des Nahverkehrs**

Haushaltsstelle		Haushaltsansatz			Ergebnis der Jahresrechnung	Investitionen und Invest- Förderungsmaßnahmen		Erläuterungen		
Nr.	Bezeichnung	2021	2021 Verpfl.-Erm.	2020		2019	Gesamt- ausgabebedarf	bisher bereitgestellt	Amt	DVM
1	2	3	4	5	6	7	8	9		
		EUR	EUR	EUR	EUR	EUR	EUR			
	<b>Einnahmen</b>									
.3610	Investitionszuweisungen vom Land Umbau S-Bahnhof Heimstetten Nord / Süd <i>Ausgaben s. HHSt. 7910.9510</i>	60.000		350.000	-----					0036
	<b>Einnahmen</b>	<b>60.000</b>		<b>350.000</b>	<b>0,00</b>					
	<b>Ausgaben</b>									
.9400	Erneuerung Bushäuschen	0	0	40.000	8.445,24	62.327	62.327			0094
.9500	Umgestaltung P+R Anlage S-Bahnhof Heimstetten (Leihfahrräder) <i>Einnahmen s. HHSt. 7910.3610</i>	0	0	150.000	0,00	150.000	150.000			0095
.9510	Umbau S-Bahnhof Heimstetten Nord / Süd	250.000	0	700.000	-----	1.200.000	950.000			0095
.9515	Bushaltsstellen Zugspitzstraße barrierefrei	115.000	0	-----	-----	115.000	115.000			0095
.9520	Errichtung DFI-Anlagen (dynam. Fahrgastinformationssysteme) <i>s. HHSt. 7910.6320</i>	0	0	-----	-----	0	0			0095
	<b>Ausgaben</b>	<b>365.000</b>	<b>0</b>	<b>890.000</b>	<b>8.445,24</b>	<b>1.527.327</b>	<b>1.277.327</b>			
	<b>UAB 7910 Zu-/Überschuss</b>	<b>-305.000</b>		<b>-540.000</b>	<b>-8.445,24</b>					



**B. Vermögenshaushalt - Einzelpläne**

Gemeinde **0 Gemeinde Kirchheim b. München**  
 Einzelplan **7 Öffentliche Einrichtungen, Wirtschaftsförderung**  
 Abschnitt **79 Fremdenverkehr, sonstige Förderung von Wirtschaft und Verkehr**  
 U-Abschnitt **7915 Sonstige Förderung der Wirtschaft**

Haushaltsstelle		Haushaltsansatz			Ergebnis der Jahresrechnung	Investitionen und Invest.- Förderungsmaßnahmen		Erläuterungen		
Nr.	Bezeichnung	2021	2021 Verpfl.-Erm.	2020		2019	Gesamt- ausgabebedarf	bisher bereitgestellt	Amt	DVM
1	2	3	4	5	6	7	8	9		
	<b>Einnahmen</b>									
.3600	Smart City	450.000		-----	-----					7915
	Investitionszuweisungen vom Bund s. HHSt. 7915.9500									
.3610	Investitionszuweisungen vom Land - Breitbandförderung -	0		0	0,00					7915
	<b>Einnahmen</b>	<b>450.000</b>		<b>0</b>	<b>0,00</b>					
	<b>Ausgaben</b>									
.9280	Gewährung von Darlehen BONUS-Markt	0	0	0	0,00	0	0	0300		
.9350	Erwerb von bewegl. Sachen d.Anlageverm. Aufbau Bildungszentrum	0	0	60.000	0,00	60.000	60.000	7915		
.9500	Umsetzung Projekt Smart City s. HHSt. 7915.3600	450.000	0	-----	-----	2.450.000	450.000	7915		
.9870	Investitionszuweisungen an private Unternehmen Breitbandausbau	0	0	0	0,00	181.101	181.101	7915		
.9871	Investitionskostenzuschuss für Bonus gGmbH	0	0	0	0,00	15.000	15.000	0300		
	<b>Ausgaben</b>	<b>450.000</b>	<b>0</b>	<b>60.000</b>	<b>0,00</b>	<b>2.706.101</b>	<b>706.101</b>			
	<b>UAB 7915 Zu-/Überschuss</b>	<b>0</b>		<b>-60.000</b>	<b>0,00</b>					
	<b>Einnahmen</b>	<b>510.000</b>		<b>350.000</b>	<b>0,00</b>					
	<b>Ausgaben</b>	<b>815.000</b>	<b>0</b>	<b>950.000</b>	<b>8.445,24</b>	<b>4.233.428</b>	<b>1.983.428</b>			
	<b>AB 79 Zu-/Überschuss</b>	<b>-305.000</b>		<b>-600.000</b>	<b>-8.445,24</b>					
	<b>Einnahmen</b>	<b>570.000</b>		<b>410.000</b>	<b>0,00</b>					
	<b>Ausgaben</b>	<b>1.377.700</b>	<b>0</b>	<b>1.845.500</b>	<b>158.951,49</b>	<b>7.941.643</b>	<b>5.527.543</b>			
	<b>EP 7 Zu-/Überschuss</b>	<b>-807.700</b>		<b>-1.435.500</b>	<b>-158.951,49</b>					

**B. Vermögenshaushalt - Einzelpläne**

Gemeinde **0 Gemeinde Kirchheim b. München**  
 Einzelplan **8 Wirtschaftl. Unternehmen, Allgem. Grund- und Sondervermögen**  
 Abschnitt **81 Versorgungsunternehmen**  
 U-Abschnitt **8160 Fernwärmeversorgung**

Haushaltsstelle		Haushaltsansatz			Ergebnis der Jahresrechnung	Investitionen und Invest.- Förderungsmaßnahmen		Erläuterungen		
Nr.	Bezeichnung	2021	2021 Verpfl.-Erm.	2020		2019	Gesamt- ausgabebedarf	bisher bereitgestellt	Amt	DVM
1	2	3	4	5	6	7	8	9		
	<b>Einnahmen</b>									
.3660	Investitionszuschuss KfW	0		0	7.200,00					0300
	<b>Einnahmen</b>	<b>0</b>		<b>0</b>	<b>7.200,00</b>					
	<b>Ausgaben</b>									
.9300	Projekt "Alternative und erneuerbare Energien" (z.B. Geothermie)	0	0	0	100.000,00	18.753.247	18.753.247			0115
	<i>Erwerb von Beteiligungen; ab 2020: unter HHSt. 8160.9360</i>									
.9360	Projekt "Alternative und erneuerbare Energien" (z.B. Geothermie)	0	0	955.000	0,00	955.000	955.000			0300
	<i>bis 2019: unter HHSt. 8160.9300</i>									
	<b>Ausgaben</b>	<b>0</b>	<b>0</b>	<b>955.000</b>	<b>100.000,00</b>	<b>19.708.247</b>	<b>19.708.247</b>			
	<b>UAB 8160 Zu-/Überschuss</b>	<b>0</b>		<b>-955.000</b>	<b>-92.800,00</b>					
	<b>Einnahmen</b>	<b>0</b>		<b>0</b>	<b>7.200,00</b>					
	<b>Ausgaben</b>	<b>0</b>	<b>0</b>	<b>955.000</b>	<b>100.000,00</b>	<b>19.708.247</b>	<b>19.708.247</b>			
	<b>AB 81 Zu-/Überschuss</b>	<b>0</b>		<b>-955.000</b>	<b>-92.800,00</b>					

**B. Vermögenshaushalt - Einzelpläne**

Gemeinde **0 Gemeinde Kirchheim b. München**  
 Einzelplan **8 Wirtschaftl. Unternehmen, Allgem. Grund- und Sondervermögen**  
 Abschnitt **88 Allgemeines Grundvermögen**  
 U-Abschnitt **8800 Eigener Wohnungsbau, Grundstücke und grundstücksgleiche Rechte**

Haushaltsstelle		Haushaltsansatz			Ergebnis der Jahresrechnung	Investitionen und Invest- Förderungsmaßnahmen		Erläuterungen		
Nr.	Bezeichnung	2021	2021 Verpfl.-Erm.	2020		2019	Gesamt- ausgabebedarf	bisher bereitgestellt	Amt	DVM
1	2	3	4	5	6	7	8	9		
		EUR	EUR	EUR	EUR	EUR	EUR			
	<b>Einnahmen</b>									
.3400	Einnahmen aus der Veräußerung von Grundstücken allgemein	0		720.000	0,00					0350
.3401	Veräußerung unbebauter Grundstücke	0		0	0,00					0350
.3402	Einnahmen aus der Veräußerung unbebauter Grundstücke - BL 89 H	-----		0	0,00					0350
	<i>Ausgaben s. HHSt. 8800.9321</i>									
.3409	Erstleistungen für Vermögensschäden	0		0	0,00					0350
.3600	Investitionszuschuss KfW	0		0	0,00					0036
	<i>Baukostenzuschuss für Installation Wärmeübergabestation</i>									
.3610	Investitionszuweisungen vom Land Sanierung Bürgerhaus	90.000		0	5.900,00					0036
	<i>Förderung Anwesen Feldkirchner Str. 2</i>									
.3612	Investitionszuweisungen vom Land	11.000		0	21.000,00					0036
	<i>Förderung Baumaßnahme Wohnanlage mit Kindertagesstätte an der Münchner Straße, Caramanicostr. (s. 8800.9410)</i>									
.3613	Investitionszuweisungen vom Land Baumaßnahme Rosenstraße	967.300		1.934.500	0,00					0036
	<i>Förderung Baumaßnahme Rosenstraße</i>									
	<b>Einnahmen</b>	<b>1.068.300</b>		<b>2.654.500</b>	<b>26.900,00</b>					
	<b>Ausgaben</b>									
.9300	Kauf Anwesen Feldkirchner Straße 2	-----	-----	0	0,00	1.314.874	1.314.874			8800
.9301	Vermögenserwerb	0	0	0	3.246,92	551.718	551.718			8800
	<i>Immobilie "Am Brunnen 19"</i>									
.9302	Stammeinlage BML (Baugesellschaft München Land)	0	0	0	0,00	0	0			8800
	<i>für Baumaßnahme Wohnanlage mit Kindertagesstätte an der Münchner Straße</i>									
.9303	Stammeinlage Kommunalunternehmen Liegenschaftsverwaltung	0	0	0	0,00	0	0			0350
.9320	Vermögenserwerb	0	0	800.000	-----	800.000	800.000			8800
	<i>Immobilie "Am Brunnen 19"</i>									
.9321	Erwerb unbebauter Grundstücke (u.a. Tauschland)	0	0	500.000	46.061,34	6.022.596	6.022.596			0932
.9322	Allg. Grunderwerb	0	0	0	0,00	9.507.827	9.507.827			0932
.9323	Grunderwerb für Ausgleichsflächen (unbebaute Grundstücke)	100.000	0	150.000	315.371,34	1.574.799	1.274.799			0932
.9324	Grunderwerb unbebautes Grundstück an der Poinger Straße	0	0	0	0,00	0	0			0932
.9325	Grunderwerb Grundstück in Heimstetten	200.000	0	200.000	0,00	400.000	400.000			0932
.9326	Grunderwerb Grundstück an der Räterstr.	0	0	0	0,00	0	0			0932
.9327	Grunderwerb Fl.Nr. 208	0	0	-----	-----	0	0			0932
.9350	Erwerb von bewegl. Sachen des Anlagevermögens	0	0	0	0,00	0	0			0350

**B. Vermögenshaushalt - Einzelpläne**

Gemeinde **0 Gemeinde Kirchheim b. München**  
 Einzelplan **8 Wirtschaftl. Unternehmen, Allgem. Grund- und Sondervermögen**  
 Abschnitt **88 Allgemeines Grundvermögen**  
 U-Abschnitt **8800 Eigener Wohnungsbau, Grundstücke und grundstücksgleiche Rechte**

Haushaltsstelle		Haushaltsansatz			Ergebnis der Jahresrechnung	Investitionen und Invest- Förderungsmaßnahmen		Erläuterungen		
Nr.	Bezeichnung	2021	2021 Verpfl.-Erm.	2020		2019	Gesamt- ausgabebedarf	bisher bereitgestellt	Amt	DVM
1	2	3 EUR	4 EUR	5 EUR	6 EUR	7 EUR	8 EUR	9		
.9360	Erwerb von Anteilsrechten Genossenschaft Landkreis München eG <i>Einnahmen s. HHSt. 8800.3613</i>	300.000	0	300.000	0,00	600.000	600.000	8800		
.9400	Baumaßnahme Rosenstraße 10	3.000.000	0	1.000.000	0,00	5.011.519	5.011.519	8800		
.9402	Gemeindeeigener Wohnungsbau Neubau Wohnungen Hausen Süd	0	0	0	0,00	0	0	0094		
.9410	Baumaßnahme Wohnanlage mit Kindertagesstätte an der Münchner Straße	-----	-----	0	18.641,76	366.188	366.188	0094		
.9420	Sanierung Anwesen Feldkirchner Str. 2 - Bürgerhaus	300.000	0	300.000	0,00	800.853	800.853	0094		
.9421	Umbau Raum für künftige Bücherei	0	0	0	-58.000,00	702.883	702.883	0094		
.9530	Aufforstung von ökologischen Ersatz- und Ausgleichsflächen <i>Pflege und Unterhalt s. HHSt. 8800.5150</i>	45.000	0	160.000	98.293,53	642.516	507.516	6000		
.9850	Investitionskostenzuschuss an Kommunalunternehmen	0	0	0	0,00	200.000	200.000	0300		
	<b>Ausgaben</b>	<b>3.945.000</b>	<b>0</b>	<b>3.410.000</b>	<b>423.614,89</b>	<b>28.495.773</b>	<b>28.060.773</b>			
	<b>UAB 8800 Zu-/Überschuss</b>	<b>-2.876.700</b>		<b>-755.500</b>	<b>-396.714,89</b>					
	<b>Einnahmen</b>	<b>1.068.300</b>		<b>2.654.500</b>	<b>26.900,00</b>					
	<b>Ausgaben</b>	<b>3.945.000</b>	<b>0</b>	<b>3.410.000</b>	<b>423.614,89</b>	<b>28.495.773</b>	<b>28.060.773</b>			
	<b>AB 88 Zu-/Überschuss</b>	<b>-2.876.700</b>		<b>-755.500</b>	<b>-396.714,89</b>					
	<b>Einnahmen</b>	<b>1.068.300</b>		<b>2.654.500</b>	<b>34.100,00</b>					
	<b>Ausgaben</b>	<b>3.945.000</b>	<b>0</b>	<b>4.365.000</b>	<b>523.614,89</b>	<b>48.204.020</b>	<b>47.769.020</b>			
	<b>EP 8 Zu-/Überschuss</b>	<b>-2.876.700</b>		<b>-1.710.500</b>	<b>-489.514,89</b>					

**B. Vermögenshaushalt - Einzelpläne**

Gemeinde **0 Gemeinde Kirchheim b. München**  
 Einzelplan **9 Allgemeine Finanzwirtschaft**  
 Abschnitt **90 Steuern, Allgemeine Zuweisungen und allgemeine Umlagen**  
 U-Abschnitt **9000 Gemeindesteuern, Umlagen und Zuweisungen**

Haushaltsstelle		Haushaltsansatz			Ergebnis der Jahresrechnung	Investitionen und Invest- Förderungsmaßnahmen		Erläuterungen		
Nr.	Bezeichnung	2021	2021 Verpfl.-Erm.	2020		2019	Gesamt- ausgabebedarf	bisher bereitgestellt	Amt	DVM
1	2	3	4	5	6	7	8	9		
	<b>Einnahmen</b>									
.3610	Investitionspauschale n. Art. 12 FAG	150.000		150.000	157.329,00					0300
.3612	Straßenausbaupauschalen gem. Art. 13h BayFAG	-----		10.000	-----					0300
	<b>Einnahmen</b>	<b>150.000</b>		<b>160.000</b>	<b>157.329,00</b>					
	<b>Ausgaben</b>	<b>0</b>	<b>0</b>	<b>0</b>	<b>0,00</b>	<b>0</b>	<b>0</b>			
	<b>UAB 9000 Zu-/Überschuss</b>	<b>150.000</b>		<b>160.000</b>	<b>157.329,00</b>					
	<b>Einnahmen</b>	<b>150.000</b>		<b>160.000</b>	<b>157.329,00</b>					
	<b>Ausgaben</b>	<b>0</b>	<b>0</b>	<b>0</b>	<b>0,00</b>	<b>0</b>	<b>0</b>			
	<b>AB 90 Zu-/Überschuss</b>	<b>150.000</b>		<b>160.000</b>	<b>157.329,00</b>					

**B. Vermögenshaushalt - Einzelpläne**

Gemeinde **0 Gemeinde Kirchheim b. München**  
 Einzelplan **9 Allgemeine Finanzwirtschaft**  
 Abschnitt **91 Sonstige allgemeine Finanzwirtschaft**  
 U-Abschnitt **9101 Allgemeine Rücklage einschl. Zinserträge**

Haushaltsstelle		Haushaltsansatz			Ergebnis der Jahresrechnung	Investitionen und Invest.- Förderungsmaßnahmen		Erläuterungen		
Nr.	Bezeichnung	2021	2021 Verpfl.-Erm.	2020		2019	Gesamt- ausgabebedarf	bisher bereitgestellt	Amt	DVM
1	2	3	4	5	6	7	8	9		
	<b>Einnahmen</b>									
.3100	Entnahmen Allgemeine Rücklage	0		0	6.000.000,00					0300
.3110	Entnahmen aus der Sonderrücklage	0		0	0,00					0300
.3130	Entnahmen aus der Sonderrücklage (Büchergeld)	0		0	0,00					0300
	<b>Einnahmen</b>	<b>0</b>		<b>0</b>	<b>6.000.000,00</b>					
	<b>Ausgaben</b>									
.9100	Zuführung allgemeine Rücklage	0	0	2.126.500	3.899.598,81	0	2.126.500			0300
.9130	Zuführung: Sonderrücklage für Büchergeld	0	0	0	0,00	0	0			0300
	<b>Ausgaben</b>	<b>0</b>	<b>0</b>	<b>2.126.500</b>	<b>3.899.598,81</b>	<b>0</b>	<b>2.126.500</b>			
	<b>UAB 9101 Zu-/Überschuss</b>	<b>0</b>		<b>-2.126.500</b>	<b>2.100.401,19</b>					

**B. Vermögenshaushalt - Einzelpläne**

Gemeinde **0 Gemeinde Kirchheim b. München**  
 Einzelplan **9 Allgemeine Finanzwirtschaft**  
 Abschnitt **91 Sonstige allgemeine Finanzwirtschaft**  
 U-Abschnitt **9121 Kredite, Innere Darlehen, Kreditbeschaffungskosten, Schuldendienst**

Haushaltsstelle		Haushaltsansatz			Ergebnis der Jahresrechnung	Investitionen und Invest- Förderungsmaßnahmen		Erläuterungen		
Nr.	Bezeichnung	2021	Verpfl.-Erm. 2021	2020		2019	Gesamt- ausgabebedarf	bisher bereitgestellt	Amt	DVM
1	2	3	4	5	6	7	8	9		
		EUR	EUR	EUR	EUR	EUR	EUR			
	<b>Einnahmen</b>									
.3710	Kreditaufnahmen: vom Land	0		0	0,00					9121
.3767	Kreditaufnahmen vom Kreditmarkt für Umschuldungen	0		0	0,00					9121
.3770	Kreditaufnahmen: von Kreditinstituten (einschließlich Sparkassen)	10.349.300		0	0,00					9121
.3771	Kreditaufnahmen: vom Kreditmarkt ohne Umschuldung	0		0	0,00					9121
.3775	Kreditaufnahmen zum Ausgleich Verwaltungshaushalt	410.900		0	-----					9121
	<b>Einnahmen</b>	<b>10.760.200</b>		<b>0</b>	<b>0,00</b>					
	<b>Ausgaben</b>									
.9716	Tilgungsausgaben: an das Land <i>Körperschaften des öffentlichen Rechts, bisher Bayer. Landesboden, ab 2015 unter HHSt. 9121.9766</i>	0	0	0	0,00	0	0	0		9121
.9766	Tilgungsausgaben: an sonst. öffentliche Sonderrechnungen (KSK, BayLB) <i>im Jahr 2006 unter HHSt. 9121.9760; enthält ab 2015 auch HHSt. 9121.9716; ab 2020 unter HHST. 9121.9770</i>	0	0	0	601.239,77	0	0	0		9121
.9767	Umschuldung Kreditmarkt	0	0	0	0,00	0	0	0		9121
.9770	Tilgungsausgaben an Kreditinstitute (einschl. Sparkassen) <i>enthält bisherige HHSt. 9121.9766 + 9121.9776</i>	1.000.000	0	710.000	0,00	0	1.710.000	0		9121
.9776	Tilgungsausgaben: an den Kreditmarkt ordentliche Tilgung <i>z.Z. Bayer. Hypo- und Vereinsbank AG, DG Hyp, Münch. Hyp., WL Bank (früher HHSt. 9121.9771) ab 2020 unter HHST. 9121.9770</i>	0	0	0	42.111,87	0	0	0		9121
.9900	Kreditbeschaffungskosten, Disagio	0	0	0	0,00	0	0	0		9121
	<b>Ausgaben</b>	<b>1.000.000</b>	<b>0</b>	<b>710.000</b>	<b>643.351,64</b>	<b>0</b>	<b>1.710.000</b>			
	<b>UAB 9121 Zu-/Überschuss</b>	<b>9.760.200</b>		<b>-710.000</b>	<b>-643.351,64</b>					

**B. Vermögenshaushalt - Einzelpläne**

Gemeinde **0 Gemeinde Kirchheim b. München**  
 Einzelplan **9 Allgemeine Finanzwirtschaft**  
 Abschnitt **91 Sonstige allgemeine Finanzwirtschaft**  
 U-Abschnitt **9161 Zuführungen zwischen Verwaltungs- und Vermögenshaushalt**

Haushaltsstelle		Haushaltsansatz			Ergebnis der Jahresrechnung	Investitionen und Invest.- Förderungsmaßnahmen		Erläuterungen		
Nr.	Bezeichnung	2021	2021 Verpfl.-Erm.	2020		2019	Gesamt- ausgabebedarf	bisher bereitgestellt	Amt	DVM
1	2	3	4	5	6	7	8	9		
	<b>Einnahmen</b>									
.3000	Zuführungen vom Verwaltungshaushalt	0		943.100	6.563.315,47					0300
.3030	Zuführungen vom Verwaltungshaushalt (Sonderrücklage Büchergeld)	0		0	0,00					0300
	<b>Einnahmen</b>	<b>0</b>		<b>943.100</b>	<b>6.563.315,47</b>					
	<b>Ausgaben</b>									
.9000	Zuführungen an den Verwaltungshaushalt	410.900	0	0	0,00	0	410.900			0300
.9030	Zuführungen an den Verwaltungshaushalt (Sonderrücklage Büchergeld)	0	0	0	0,00	0	0			0300
	<b>Ausgaben</b>	<b>410.900</b>	<b>0</b>	<b>0</b>	<b>0,00</b>	<b>0</b>	<b>410.900</b>			
	<b>UAB 9161 Zu-/Überschuss</b>	<b>-410.900</b>		<b>943.100</b>	<b>6.563.315,47</b>					
	<b>Einnahmen</b>	<b>10.760.200</b>		<b>943.100</b>	<b>12.563.315,47</b>					
	<b>Ausgaben</b>	<b>1.410.900</b>	<b>0</b>	<b>2.836.500</b>	<b>4.542.950,45</b>	<b>0</b>	<b>4.247.400</b>			
	<b>AB 91 Zu-/Überschuss</b>	<b>9.349.300</b>		<b>-1.893.400</b>	<b>8.020.365,02</b>					



**B. Vermögenshaushalt - Einzelpläne**

Gemeinde **0 Gemeinde Kirchheim b. München**  
 Einzelplan **9 Allgemeine Finanzwirtschaft**  
 Abschnitt **92 Abwicklung der Vorjahre**  
 U-Abschnitt **9200 Abwicklung der Vorjahre**

Haushaltsstelle		Haushaltsansatz			Ergebnis der Jahresrechnung	Investitionen und Invest- Förderungsmaßnahmen		Erläuterungen		
Nr.	Bezeichnung	2021	2021 Verpfl.-Erm.	2020		2019	Gesamt- ausgabebedarf	bisher bereitgestellt	Amt	DVM
1	2	3	4	5	6	7	8	9		
	<b>Einnahmen</b>									
.3920	Soll-Fehlbetrag VmH	0		0	0,00					0300
.3950	Abschlusstechnische Vorgänge (Ist-Überschuss des Vermögenshaushalts)	0		0	0,00					0300
	<b>Einnahmen</b>	<b>0</b>		<b>0</b>	<b>0,00</b>					
	<b>Ausgaben</b>									
.9920	Deckung Soll-Fehlbetrag VmH	0	0	0	0,00	0	0			0300
.9950	Abschlusstechnische Vorgänge (Ist-Fehlbetrag des Vermögenshaushalts)	0	0	0	0,00	0	0			0300
	<b>Ausgaben</b>	<b>0</b>	<b>0</b>	<b>0</b>	<b>0,00</b>	<b>0</b>	<b>0</b>			
	<b>UAB 9200 Zu-/Überschuss</b>	<b>0</b>		<b>0</b>	<b>0,00</b>					
	<b>Einnahmen</b>	<b>0</b>		<b>0</b>	<b>0,00</b>					
	<b>Ausgaben</b>	<b>0</b>	<b>0</b>	<b>0</b>	<b>0,00</b>	<b>0</b>	<b>0</b>			
	<b>AB 92 Zu-/Überschuss</b>	<b>0</b>		<b>0</b>	<b>0,00</b>					
	<b>Einnahmen</b>	<b>10.910.200</b>		<b>1.103.100</b>	<b>12.720.644,47</b>					
	<b>Ausgaben</b>	<b>1.410.900</b>	<b>0</b>	<b>2.836.500</b>	<b>4.542.950,45</b>	<b>0</b>	<b>4.247.400</b>			
	<b>EP 9 Zu-/Überschuss</b>	<b>9.499.300</b>		<b>-1.733.400</b>	<b>8.177.694,02</b>					

\*\*\* Ende der Liste "B. Vermögenshaushalt - Einzelpläne" \*\*\*

## VMH 2021 (in Euro)

### Finanzplan bis 2024 (in Euro)

		2021	2022	2023	2024
Art der Investition					
<b>EINNAHMEN</b>					
<b>HH-Stelle</b>	<b>A - Zuweisungen und Zuschüsse</b>				
0601.3610	EDV: Investitionszuweisungen vom Land für ISMS (Ausgaben s. 0601.9350) (Informations-Sicherheits-Manager)	16.600	0	0	0
1311.3612	Freiw. Feuerwehr Kirchheim: Investitionszuweis. vom Land für mittelfr. Anlagegüter (s. 1311.9352)	19.800	0	0	0
1312.3612	Freiw. Feuerwehr Heimstetten: Investitionszuweis. vom Land für mittelfr. Anlagegüter (s. 1312.9352)	30.000	0	0	0
2111.3610	Grundschule I: Investitionszuweisungen vom Land für Digitalbudget (s. HHSt. 2111.9350)	64.200	0	0	0
2112.3610	Martin-Luther-Grundschule: Investitionszuweisungen vom Land für Digitalbudget (s. HHSt. 2112.9350)	64.200	0	0	0
2113.3610	SILVA-Grundschule: Investitionszuweisungen vom Land für Digitalbudget (s. HHSt. 2113.9350)	64.200	0	0	0
4640.3612	Neubau Haus für Kinder St. Dorothea, Hauptstr.30: Invest.zuweis. vom Land (s. 4640.9401)	724.000	0	0	0
4640.3613	Neubau Haus für Kinder II: Investitionszuweisungen vom Land (s. 4640.9420)	0	1.250.000	2.000.000	0
4644.3610	Neubau Pfarrkindergarten St. Elisabeth: Investitionszuweisungen vom Land (s. 4644.9880)	0	0	0	0
5601.3600	Flutlichtanlage Kirchheimer SC: Investitionszuweisungen vom Bund (s. 5601.9402)	0	0	0	0
5900.3612	Landesgartenschau: Investitionszuweisungen (s. 5900.9260) (Gesamtsumme: 5 Mio. €)	0	500.000	1.500.000	2.000.000
6100.3610	ISEK - Bund-Länder-Städtebauförderungsprogramm II - Soziale Stadt (s. 6100.9860)	47.800	0	0	0
6300.3612	Straßenausbaupauschalen gem. Art. 13h BayFAG	50.000	35.000	35.000	35.000
6301.3610	Umbau "Kirchheimer Ei/Oval": Invest.zuweisungen vom Land (s. 6301.9504) (Gesamtsumme: 5,6 Mio. €)	2.000.000	3.000.000	600.000	0
6701.3600	Straßenbeleuchtung: Investitionszuweisungen vom Bund (LED) (s. 6701.9680)	20.000	20.000	20.000	20.000
7600.3610	E-Mobilität (öffentliche Ladeinfrastruktur): Investitionszuweisungen vom Land (s. 7600.9500)	60.000	15.000	15.000	15.000
7910.3610	Investitionszuweisungen vom Land (evtl.) für Umbau S-Bahnhof Heimstetten Nord/Süd (s. 7910.9510)	60.000	0	0	0
7915.3600	Smart City Modell: Investitionszuweisungen vom Bund (s. 7915.9500)	450.000	1.500.000	500.000	0
8800.3610	Sanierung Bürgerhaus: Investitionszuweisungen vom Land (s. 8800.9420)	90.000	0	0	0
8800.3612	Baumaßnahme Wohnanlage mit Kita an der Münchner Str. - Invest.zuw. vom Land (s. 8800.9410)	11.000	0	0	0
8800.3613	Baumaßnahme Rosenstraße: Investitionszuweisungen vom Land (s. 8800.9400)	967.300	0	0	0
9000.3610	Investitionspauschale nach Art. 12 FAG	150.000	150.000	150.000	150.000
	<b>Summe Zuweisungen und Zuschüsse</b>	<b>4.889.100</b>	<b>6.470.000</b>	<b>4.820.000</b>	<b>2.220.000</b>
<b>HH-Stelle</b>	<b>B - Erlöse aus Verkäufen</b>				
4640.3400	Ausgleichszahlung für Grundstücksanteil (LKR für HfK II)	0	995.000	0	0
8800.3400	Einnahmen aus d. Veräußerung v. Grundstücken (z.B. Erdinger-, Rosen-, Caramicostr., Hausen Südwest)	0	0	5.000.000	10.000.000
	<b>Summe Erlöse aus Verkäufen</b>	<b>0</b>	<b>995.000</b>	<b>5.000.000</b>	<b>10.000.000</b>
<b>HH-Stelle</b>	<b>C - Erschließungsbeiträge</b>				
5604.3521	Sportgebiet Heimstetten West: Erschließungsstraße (B-Plan 87 H)	100.000	0	0	0
6303.3521	Ausbau HS Moosweg zw. Am Straßland und Münchner Straße (B-Plan 10-1/K)	150.000	0	0	0

**VMH 2021 (in Euro)**  
**Finanzplan bis 2024 (in Euro)**

		2021	2022	2023	2024
	<b>Art der Investition</b>				
6304.3521	Ausbau Schranerstraße (B-Plan 62 K)	0	0	0	0
6308.3521	Baugebiet Godelacker: Straßenbau (B-Plan 87 H)	20.000	0	0	0
6309.3521	Hausen Süd: Quartier A und B	1.887.400	0	0	0
6319.3521	Martin-Luther-Straße (B-Plan 60 K)	710.000	0	0	0
<b>Summe Erschließungsbeiträge</b>		<b>2.867.400</b>	<b>0</b>	<b>0</b>	<b>0</b>
<b>HH-Stelle</b>	<b>D - Sonstige Einnahmen</b>				
6100.3500	Einnahmen aus SV Hausen Süd, B-Plan 90-2/K	300.000	200.000	300.000	300.000
6100.3501	Einnahmen aus SV Flurstraße, B-Plan 99/K	230.000	0	0	0
6100.3502	Einnahmen aus SV B-Plan 87/H - 6. Änderung	942.000	0	0	0
6100.3510	SV KH 2030: Neubau Rathaus / Bürgersaal	4.470.000	2.980.000	0	0
6100.3550	SV KH 2030: Ausgleichszahlungen aus Umlegungsgeschäften	828.200	0	0	0
6100.3560	SV KH 2030: Kinderbetreuung und Schule	7.675.000	0	0	0
6100.3570	SV KH 2030: Baufeldvorbereitung (Gymnasium, Archäologie)	113.300	0	0	0
6310.3500	Einnahmen aus SV und Durchführungsvertrag Tannenweg, B-Plan 25 H	228.000	0	0	0
9101.3100	Entnahmen Allgemeine Rücklage	0	5.000.000	0	0
9121.3770	Kreditaufnahmen	10.349.300	17.859.200	16.802.600	0
9121.3775	Kreditaufnahmen zum Ausgleich Verwaltungshaushalt	410.900	0	0	0
9161.3000	Zuführung vom Verwaltungshaushalt	0	0	2.494.600	5.694.800
<b>Summe Sonstige Einnahmen</b>		<b>25.546.700</b>	<b>26.039.200</b>	<b>19.597.200</b>	<b>5.994.800</b>
<b>Gesamtsumme - Einnahmen Vermögenshaushalt</b>		<b>33.303.200</b>	<b>33.504.200</b>	<b>29.417.200</b>	<b>18.214.800</b>
<b>AUSGABEN</b>					
<b>HH-Stelle</b>	<b>A - Grunderwerbe</b>				
6300.9321	Grunderwerb unbebaute Grundstücke	x	x	x	x
8800.9323	Grunderwerb für Ausgleichsflächen	x	x	x	x
8800.9325	Grunderwerb Grundstück (bei Bürgerhaus)	x	0	0	0
<b>Summe Grunderwerbe</b>		<b>350.000</b>	<b>150.000</b>	<b>150.000</b>	<b>150.000</b>
<b>HH-Stelle</b>	<b>B - Erwerb von bewegl. Vermögen</b>				
0600.9350	Geräte und Einrichtungen Rathaus, Bauamt, Umweltamt	9.000	9.000	9.000	9.000
0600.9352	Geräte und Einrichtungen Räterstr. 26	900	900	900	900
0601.9350	EDV-Anlage	90.000	45.000	45.000	45.000

**VMH 2021 (in Euro)**  
**Finanzplan bis 2024 (in Euro)**

	<b>Art der Investition</b>	<b>2021</b>	<b>2022</b>	<b>2023</b>	<b>2024</b>
1300.9352	Feuerlöschwesen allgemein	2.700	2.700	2.700	54.000
1311.9352	Freiwillige Feuerwehr Kirchheim	72.000	36.000	36.000	36.000
1312.9352	Freiwillige Feuerwehr Heimstetten	140.000	112.000	13.500	13.500
1600.9350	Rettungsdienst: Ergänzung/Austausch Defibrillatoren	4.500	900	900	900
2111.9350	Grundschule I, Heimstettener Straße 12 (evtl. HAR)	9.000	9.000	9.000	9.000
2111.9351	Grundschule I, Heimstettener Straße 12 (für Hausmeister)	1.800	1.800	1.800	1.800
2112.9350	Martin-Luther-Grundschule (GS II), Martin-Luther-Straße	28.000	7.200	7.200	7.200
2113.9350	SILVA-Grundschule (GS III), Gruberstraße 11	9.000	9.000	9.000	9.000
2114.9350	Grundschule I-III: Mittagsbetreuung	5.400	2.700	2.700	2.700
2115.9350	Grundschule I: Gebundene Ganztagschule, Heimstettener Straße 12	1.800	400	400	400
2116.9350	Schulverpflegung	900	400	400	400
2117.9350	Grundschule I: Kooperativer Ganzttag, Heimstettener Straße 12	1.800	1.800	1.800	1.800
3521.9350	Bücherei	900	900	900	900
4600.9351	Jugendzentrum, Hauptstraße 35	9.000	900	900	900
4641.9350	Kindergarten I, St. Andreas	3.600	3.600	3.600	3.600
4643.9350	Kindergarten III und Hort, Schlehenring	900	900	900	900
4645.9350	Kindergarten V, Blauland (AWO)	3.600	3.600	3.600	3.600
4649.9350	Kinderkrippe St. Christophorus, Poinger Straße 10	1.800	1.800	1.800	1.800
5601.9350	Sportanlage Florianstraße (Diskusanlage)	0	0	0	0
5604.9350	Sportgebiet HS West: Sportgeräte (ab 2021 eigene Bewirtschaftung SVH)	0	0	0	0
7201.9350	Abfallbeseitigung: u.a. Erwerb von speziellen Abfallbehältern	5.400	5.400	5.400	5.400
7500.9350	Friedhöfe und Leichenhäuser	1.300	1.300	1.300	1.300
7710.9352	Bauhof für Hoch- und Tiefbau (HAR)	340.000	45.000	45.000	45.000
	<b>Summe Erwerb von bewegl. Vermögen</b>	<b>743.300</b>	<b>302.200</b>	<b>203.700</b>	<b>255.000</b>
<b>HH-Stelle</b>	<b>C - Hochbau</b>				
0600.9401	Rathaus (alt): Sofortmaßn. Brandschutz + Geothermieanschluss (Restzahlungen)	0	0	0	0
0681.9401	Neubau Rathaus mit Bürgersaal (vorauss. Gesamtkosten: akt. 41,4 Mio. €) (HAR)	8.875.000	13.738.000	12.703.000	4.070.000
1311.9400	Feuerwehrgerätehaus Kirchheim: Umbau Funkraum und Erneuerung Haustechnik (SR)	3.000	0	0	0
1311.9401	Feuerwehrgerätehaus Kirchheim: u.a. Abgas-Absauganlage, Lüftungsanlage (HAR)	130.000	130.000	0	0
1311.9402	Feuerwehrgerätehaus Kirchheim: Umbau Heizung und Anschluss Geothermie (HAR alt- SR)	0	0	0	0
1312.9400	Feuerwehrgerätehaus Heimstetten: Umbau Heizung (HAR alt)	100.000	0	0	0
2111.9400	Grund- und Mittelschule: Umbau Bücherei in Mensa (SR)	0	0	10.000	0
2111.9430	Grund- und Mittelschule: Generalsanierung, Anteil Grundschule (Freianlagen im Zuge LGS)	37.000	333.000	396.000	0
2111.9440	Grund- und Mittelschule: Abriss Hausmeisterhaus	20.000	0	0	0

## VMH 2021 (in Euro)

### Finanzplan bis 2024 (in Euro)

	<b>Art der Investition</b>	<b>2021</b>	<b>2022</b>	<b>2023</b>	<b>2024</b>
2112.9400	Grundschule II: Brandschutzertüchtigung und Basissanierung (SR)	10.000	0	0	0
2112.9420	Grundschule II: Anbau Mittagsbetreuung (Schlussrechnungen)	20.000	0	0	0
2112.9430	Grundschule II: Pflastern Eingangsbereich (HAR alt)	0	0	0	0
2113.9410	SILVA-Grundschule: Anschluss Geothermie und Umbau Heizungsanlage (HAR alt)	0	0	0	0
2113.9420	SILVA-Grundschule: Brandschutzkonzept	100.000	0	0	0
2113.9430	SILVA-Grundschule: Sanierung Sportplatz	0	0	0	0
4320.9400	Erweiterung Betreutes Wohnen und Pflegeheim	30.000	30.000	30.000	30.000
4600.9401	JUZ Freizeithaus: Fassadensanierung	0	0	180.000	0
4640.9401	Neubau HfK St. Dorothea mit Wohnungen an der Hauptstraße (HAR)	0	0	0	50.000
4640.9402	Container für Kinderbetreuung (z.B. Auslagerung St. Franziskus) (SR)	10.000	0	0	0
4640.9420	Kinderbetreuung und Schule (HfK II an der Martin-Luther-Str.) (Gesamtko. ca. 18 Mio. € abzgl. LKR-Anteil)	3.000.000	5.000.000	6.000.000	1.000.000
4642.9401	Kiga St. Franziskus: Brandschutzertüchtigung und Aufstockung	20.000	0	0	0
4643.9400	Kiga Schlehenring: Sanierung (HAR)	0	0	0	0
4645.9400	Kiga Blauland: Hochbaumaßnahmen (Müllhaus)	26.000	0	0	0
4646.9420	Kinderkrippe AWO, Hans-Dasch-Weg - Anschluss Geothermie (HAR)	0	0	0	0
5601.9400	Sportanlage 1, Florianstr. 26 - Sanierung Gaststätte und Terrasse	1.000	1.000	1.000	1.000
5601.9402	Sportanlage Florianstraße: Umrüstung Flutlichtanlage auf LED	0	0	0	0
5601.9405	Sportanlage Florianstraße: Sanierung Parkplatz	0	25.000	0	0
5601.9406	Sportanlage Florianstraße: Umbau Kugelstoßanlage, Carport	0	0	0	0
5601.9407	Sportanlage Florianstr., Merow. Hof: Umbau Lüftung u. Heiz.anlage, Geothermieanschl. (HAR alt)	0	0	0	0
5604.9401	Sportgebiet HS West: Umbaumaßn. Stadion (neue Anzeigetafel) (ab 2021 eigene Bewirtschaftung SVH)	0	0	0	0
7201.9410	Container am Wertstoffhof für Burschenverein (Vereinsheim) (SR)	3.000	0	0	0
7710.9420	Bauhof: Sanierung / Schaffung neuer Büroräume	0	150.000	0	0
8800.9400	Baumaßnahme Rosenstraße 10 (inkl. Abriss) - BML als GÜ	3.000.000	0	0	0
8800.9420	Bürgerhaus, Feldkirchner Straße 2: Sanierung (vorauss. Gesamtkosten ca. 6 Mio. €) (HAR alt)	300.000	0	0	0
8800.9421	Umbau für künftige Bücherei	0	0	0	0
	<b>Summe Hochbau</b>	<b>15.685.000</b>	<b>19.407.000</b>	<b>19.320.000</b>	<b>5.151.000</b>
<b>HH-Stelle</b>	<b>D - Tiefbau</b>				
<b>HH-Stelle</b>	<b>D1 - Strassen</b>				
5601.9503	Sportanlage 1, Baumaßnahme neue Sportplätze (Austausch Kunstrasen)	0	0	500.000	0
6300.9510	Allg. Straßenbaumaßnahmen	120.000	120.000	120.000	120.000
6300.9512	Umgestaltung Ortskern Kirchheim (Barrierefreiheit) (HAR alt) (SR)	8.000	0	8.000	0
6300.9520	Geh- und Radwegenetz im Ortsbereich (inkl. Radverkehrskonzept)	80.000	80.000	80.000	80.000
6300.9522	Errichtung MVG Mietradsystem (HAR alt)	1.000	0	0	0

**VMH 2021 (in Euro)**  
**Finanzplan bis 2024 (in Euro)**

	<b>Art der Investition</b>	<b>2021</b>	<b>2022</b>	<b>2023</b>	<b>2024</b>
6301.9503	Sanierung Hauptstraße (zwischen Rosen- und Ludwigstraße)	0	0	0	0
6301.9504	Umbau "Kirchheimer Ei/Oval" (Gesamtsumme: 6,44 Mio. €)	5.000.000	1.440.000	0	0
6301.9510	Weiterführung Fuß- und Radweg HS Moosweg Südseite Oval	10.000	80.000	0	0
6301.9511	Weiterführung Fuß- und Radweg HS Moosweg Nordseite Oval	15.000	80.000	0	0
6301.9520	Weg zum Friedhof Heimstetten, Nordseite	0	0	0	0
6301.9522	Ausbau Flurstraße	900.000	0	0	0
6301.9523	Entwässerung Bosch-, Benz-, Dieselstraße (HAR alt)	0	0	0	0
6301.9530	Brunnengestaltung Schlehenring	0	0	0	0
6301.9540	Befestigung Arbeoweg	0	0	0	0
6301.9550	Befestigung Gartenstraße	0	0	0	0
6304.9500	Ausbau Schranerstraße (B-Plan 62 K)	0	0	0	0
6308.9500	Baugebiet Godelacker: Erschließungskosten für Straßenbau (B-Plan 87 H) (SR)	4.000	0	0	0
6319.9500	Ausbau Martin-Luther-Straße (sowie Platz und Weg anlegen) (HAR)	2.000	0	0	125.000
6324.9510	Öffnung/Umbau Heimstettener Straße - Anpassung im Bestand	50.000	0	0	0
6326.9511	Straßen: Gewerbegebiet HS Ost (B-Plan 65/II)	0	0	500	0
7600.9500	Errichtung Ladestationen für E-Autos	200.000	0	0	0
7601.9500	Ladestation für Betreiber CarSharing	10.000	0	0	0
7915.9500	Umsetzung Projekt Smart City (s. 7910.3600 Förderung; Fördersumme=Ausgaben)	450.000	1.500.000	500.000	0
<b>HH-Stelle</b>	<b>D2 - Spielplätze/Grünflächen</b>				
4600.9503	Verschiedene Spielplätze	60.000	60.000	60.000	60.000
4600.9520	Spielplatz Theresienweg: Generalsanierung + Ausführung als Inklusionsspielplatz	10.000	0	0	0
4600.9530	Spielplatz Ammerseestraße: Sanierung Zaun und Pflaster	0	0	0	0
4600.9540	Spielplatz Wilhelm-Busch-Straße: Generalsanierung	0	0	0	0
4600.9560	Spielplatz Heimstettner Moosweg: Generalsanierung (HAR)	0	0	0	0
4600.9570	Spielplatz Kolibriweg: Generalsanierung	10.000	0	0	0
4600.9580	Spielplatz Reiherweg: Ergänzung Spielgeräte	30.000	0	0	0
<b>HH-Stelle</b>	<b>D3 - Sonstiges</b>				
1300.9540	Sanierung Löschwasserbrunnen im Gemeindegebiet	65.000	0	0	0
5500.9500	Freianlagen Erweiterungsneubau Gymnasium für außerschulische Nutzung	440.000	0	0	0
5800.9502	Weg am Bajuwaren Hof inkl. Parkplätze	0	0	0	0
5800.9505	Lärmschutzwall an der A99 von St. 2082 bis Münchner Straße, Bauabschnitt V	0	0	0	0
5800.9550	Sonstige Ausgaben (Kanalverlegung Neubau Rathaus)	915.000	0	0	0
6100.9520	Baufeldvorbereitung Kirchheim 2030 (Vorleistung KU)	150.000	0	0	0
6300.9513	P-C-M-Platz: Sanierung Pflasterarbeiten in der Fahrbahn	140.000	0	0	0

## VMH 2021 (in Euro)

### Finanzplan bis 2024 (in Euro)

		2021	2022	2023	2024
	<b>Art der Investition</b>				
6300.9530	Ausstattung Straßen, Wege, Plätze (u.a. Pf-C-M-Pl.)	25.000	25.000	25.000	25.000
6309.9500	Erschließung Hausen Süd: Quartier A und B	2.370.000	0	0	0
6331.9500	Erschließung BL 99 K, westlich der Flurstraße	180.000	0	0	0
6901.9500	Sanierung und Optimierung Wasserzulauf (Brunnen Hausen)	0	0	0	0
7000.9500	Kanalsanierung im Gemeindegebiet	3.000	3.000	3.000	3.000
7500.9500	Friedhof Heimstetten (2. Teil Parkpatzbefestigung gem . Beschluss + Zaun)	0	0	0	0
7910.9510	Umbau S-Bahnhof Heimstetten Nord / Süd (StBF) (nur Planungskosten)	250.000	250.000	0	0
7910.9515	Bushaltsstellen Zugspitzstraße, barrierefrei	115.000	0	0	0
7910.9520	Errichtung DFI-Anlagen (dynam. Fahrgastinformationssysteme)	0	0	0	0
8800.9530	Aufforstung von ökologischen Ersatz- und Ausgleichsflächen	45.000	45.000	45.000	45.000
	<b>Summe Tiefbau</b>	<b>11.658.000</b>	<b>3.683.000</b>	<b>1.341.500</b>	<b>458.000</b>
<b>HH-Stelle</b>	<b>E - Betriebsanlagen</b>				
3400.9600	Bajuwarenhof: Neubau Zaun, Neubau Kassenhaus	0	0	0	0
6701.9680	sonst. Bau- und Betriebsanlagen (Umrüstung auf LED)	90.000	90.000	90.000	90.000
<b>HH-Stelle</b>	<b>F - Sonstiges</b>				
1600.9880	Investitionszuschuss Neubau Wasserwachtstation Heimstettener See	110.000	5.000	0	0
2130.9830	Investitionszuweisungen an Schulverband Mittelschule KH-FK-AH (Verbandsumlage)	30.000	265.000	335.000	8.000
2201.9831	Investitionszuweisungen für Erweiterung Realschule Aschheim	40.000	200.000	30.000	30.000
2301.9830	Investitionszuweisungen an Gymnasium (Verbandsumlage)	0	400.000	200.000	130.000
2301.9831	Investitionszuweisungen für Neubau Gymnasium Aschheim	130.000	20.000	20.000	20.000
2950.9830	Investitionsumlage an Jugendverkehrsschule	3.000	0	0	0
4640.9880	Investitionskostenzuschuss für Haus für Kinder St. Dorothea (Erstausstattung) (HAR)	0	0	0	0
4644.9880	Investitionskostenzuschuss für Pfarrkindergarten St. Elisabeth (Erzbischöfl. Ordinariat)	70.000	0	0	0
4700.9880	Investitionskostenzuschuss mobile Unterbringung Pfadfinder	25.000	0	0	0
5900.9260	Darlehensgewährung an die Landesgartenschau GmbH - Ortspark (Investition Daueranlage; UNGEKÜRZT)	2.618.000	6.880.000	5.797.000	2.789.000
6100.9860	ISEK - Städtebauförderung - Soziale Stadt	40.000	0	0	0
8160.9360	Projekt "Alternative und erneuerbare Energien (Geothermie): Erwerb v. Beteiligungen (HAR)	0	0	0	0
8800.9360	Erwerb von Anteilsrechten Genossenschaft (Wohnbauprojekt Hausen Süd)	300.000	0	0	0
9101.9100	Zuführung allg. Rücklage	0	0	0	6.903.800
9161.9000	Zuführung an den Verwaltungshaushalt	410.900	702.000	0	0
<b>HH-Stelle</b>	<b>Tilgung von Krediten</b>				
9121.9770	an Kreditinstitute (einschließlich Sparkassen)	1.000.000	1.400.000	1.930.000	2.230.000
	<b>Summe Sonstiges</b>	<b>4.776.900</b>	<b>9.872.000</b>	<b>8.312.000</b>	<b>12.110.800</b>

## VMH 2021 (in Euro) Finanzplan bis 2024 (in Euro)

Art der Investition	2021	2022	2023	2024
<b>Gesamtsumme - Ausgaben Vermögenshaushalt</b>	<b>33.303.200</b>	<b>33.504.200</b>	<b>29.417.200</b>	<b>18.214.800</b>
<b>Gesamtsumme - Einnahmen Vermögenshaushalt</b>	<b>33.303.200</b>	<b>33.504.200</b>	<b>29.417.200</b>	<b>18.214.800</b>
<b>Differenz Einnahmen/Ausgaben:</b> (Finanzierung des Defizites durch Rücklagenentnahme und Kreditaufnahmen)	0	0	0	0
<i>geschätzter Stand der Rücklagen zum 31.12.2020: ca. 10 Mio. €</i>				
<i>Rücklagen pro Einwohner zum 31.12.2020 (EW-Stand zum 31.12.20 lt. EWO: 12.972): 771 Euro</i>				
vorauss. Rücklagenstand Ende 2021: (Kreditaufnahme 2021: 10.760.200 €)	10.000.000			
vorauss. Rücklagenstand Ende 2022: (Rücklagenentnahme 2022: 5.000.000 €)		5.000.000		
+ (Kreditaufnahme 2022: 17.859.200 €)				
vorauss. Rücklagenstand Ende 2023: (Kreditaufnahme 2023: 16.802.600 €)			5.000.000	
vorauss. Rücklagenstand Ende 2024: (Rücklagenzuführung 2024: 6.903.800 €)				11.903.800
<b>vorauss. Endstand der Rücklagen: VMH plus Finanzplan zum 31.12.2024:</b>				<b>11.903.800</b>
<b>Summe der Kreditaufnahmen 2021 - 2024:</b>				<b>45.422.000</b>
<i>(erforderliche/vorhandene Mindestrücklage i.H.v. ca. 405.523 €)</i>				
<b>Stand der Schulden zum 31.12.2020:</b>	<b>26.703.113 Euro</b>			
<b>Pro-Kopf-Verschuldung pro Einwohner zum 31.12.2020:</b>	<b>2.059 Euro</b>			
→ ohne Schuldendiensthilfen für Zweckverband (Gymnasium, Realschule)				
→ ohne Bürgschaften Collegium 2000, aber auch ohne Berücksichtigung Vermögenswerte				
→ ohne Bürgschaften AFK-Geothermie, aber auch ohne Berücksichtigung Vermögenswerte				
→ ohne Leistungen an Kommunalunternehmen, aber auch ohne Berücksichtigung Vermögenswerte				



# Notizen zu Vermögenshaushalt - Ansätzen 2021

Haushaltsstelle	HHSt.-Bezeichnung	Notiz	Seite:
0601.9350	Erwerb von beweglichen Sachen des	<p>* 2016: Programmiererweiterung für WiFö angedacht, Programm für Setzen von KiMi</p> <p>* 2017: VPN Verbindung zum Wertstoffhof und ggfs. anderen Außenstellen geplant + standardmäßig anfallende Kosten; zusätzlich ca. 50.000 € für neue Bauamtssoftware</p> <p>* 2018: Neuanschaffung Kolibri, Meso-Umstellung, IT Inventarisierungssoftware, IT Neuaufsetzung Hardware</p> <p>* 2019: evt. neue Software IT, Austausch PC, A-Null Drucker, evtl. IT-Ausstattung neue Standorte, Ungeplantes</p> <p>* 2020/21: Erweiterung Datenserver, Windows 10 Implementierung/Migration und damit Austausch aller Client PCs aus technischen Gründen, Email Archivierung, Aktualisierung Office auf 2019 u.a.</p> <p>zusätzlich neu: Einrichtung für ISMS (Informationssicherheitsmanagementsystem) Einführung ISIS 12 + Stunden an Wartung (Umsetzung ist förderfähig) - förderfähig bis zu ca. 50 % der förderfähigen Kosten (= ca. 22.610 €, vorauss. 8.075 € Förderung s. 0601.3610)</p> <p>* 2021: Umsetzung im Rahmen des OZG (Online-Zugangs-Gesetz) zur Einführung Online-Service-Portal für Standesamt (ca. 6.300 €, Förderung s. 0601.3610, ca. 5.000 €)</p>	313
1311.3612	Investitionszuw. v. Land f. mittelfr.	<p>Zuwendungsfähig in</p> <p>* 2017: Zuschuss i.H.v. ca. 119.000 € für Ersatzbeschaffung TLF</p> <p>* 2018: ca. 6.000 € für Ersatzbeschaffung Versicherungsanhänger</p> <p>* 2020 bzw. 2021: ca. 19.800 € mgl. Förderung für Schlauchwaschanlage (s. 1311.9401)</p>	
1311.9352	Arbeitsgeräte und Maschinen	<p>* Antrag der FW für 2016: Ersatzbeschaffung Tanklöschfahrzeug (ca. 480.000 €) - evtl. Förderung je nach Modell i.H.v. 69.000 € bis 104.000 €; Ersatzbeschaffung Sicherheits-Handleuchten (ca. 3.500 €); Ersatzbeschaffung Sprungretter (ca. 15.000 €); Austausch und Entsorgung von 32 Composite-Atemluftflaschen (ca. 30.000 €); Pauschalansatz für unvorhersehbare Anschaffungen (ca. 12.000 €); HAR aus 2015 für Schließenanlage;</p> <p>* Antrag der FW für 2017: Ersatzbeschaffung Tanklöschfahrzeug (ca. 480.000 € abzgl. 73 Tsd. € Anzahlung in 2016) aus 2016; nicht vorhersehbare Anschaffungen (ca. 18.000 €); Schränke und Regale (ca. 10.000 €); Ersatzbeschaffung Tischkreissäge und Holzhebel</p> <p>* 2018: pauschal für nicht vorhersehbare Anschaffungen (18.000 €); Ersatzbeschaffung Versicherungsanhänger (ca. 40.000 €) - Förderung ca. 6.000 €; Rollcontainer für Dekontamination nach Gefahrgutunfällen (ca. 3.000 €); Ersatzbeschaffung Absturzsicherung und Flaschenzug; Ergänzung Radlader (ca. 3.500 €);</p> <p>* 2019: Beschaffung PKW-Anhänger + 18.000 € für nicht vorhersehbare Anschaffungen</p> <p>* 2020: Beschaffung PKW-Anhänger 25.000 €, digitale Funkmeldeempfänger 12.000 €, EDV-Ausstattung 5.000 € + 18.000 € für nicht vorhersehbare Anschaffungen</p> <p>* 2021: Beschaffung PKW-Anhänger 25.000 € aus 2020; Veränderungen im Digitalfunk - Austausch von digitalen TETRA-Endgeräten + Umstellung auf TETRA-Pager für digitale Alarmierung (Gesamtkosten ca. 40.000 € - evtl. Förderung geplant); 18.000 € für nicht vorhersehbare Anschaffungen</p> <p>* 2022-2024: noch nicht bezifferbare Kosten für Entwicklung und neue Anforderungen an Sicherheit in der Gemeinde (LGS 2024, KH 2030, Ausbau BAB 99)</p>	
1311.9401	Hochbaumaßnahme Feuerwehrgerätehaus	<p>* 2019 lt. BA: Brandmeldeanlage (50 Tsd. €, Erneuerung Garagentore 10 Tsd. €, Schließenanlage Chipsystem 20 Tsd. €, Schlauchwaschanlage 80 Tsd. €)</p> <p>* 2020: Schlauchwaschanlage 100 Tsd. € (s. GR 26.05.20: Förderung i.H.v. 19.800 €!), Schließenanlage 40 Tsd. €,</p>	

		<p>BMA (Brandmeldeanlage) 20 Tsd. € (kann wn. wegfallen); vorauss. HAR auf 2021 * 2021: Abgas- und Absauganlage 110.000 € + Lüftung Umbau und Instandsetzung 150.000 €</p>
1312.9352	Arbeitsgeräte und Maschinen	<p>* 2017: Ersatzbeschaffung für Tanklöschfahrzeug TLF 16/25 - Bj. 1993: ca. 450.000 € für HLF 20 (Hilfeleistungslöschgruppenfahrzeug) - staatl. Förderung ca. 105 Tsd. € - soll vorgezogen werden für 2016 wegen Euro-Norm V; HAR auf 2018 * 2018: Austausch Verkehrssicherungsanhänger (ca. 25.000 €) - staatl. Förderung ca. 6.000 €; HAR auf 2019 * Finanzplanung 2019 - 2022: Austausch KdoW BMW (ca. 85.000 €) - ca. 2021, Austausch MFZ Mercedes Sprinter (ca. 120.000 €) * Finanzplanung 2022 - 2030: Austausch LF 16/12 Mercedes Atego (ca. 500.000 €); Austausch analoge gegen digitale Funkmeldeempfänger (ca. 50.000 €) * Antrag FW für 2019: evtl. Ersatzbeschaffung KdoW oder MFZ Sprinter (ca. 120.000 €), Austausch der beiden Absturzsicherungssätze inkl. komplettem Zubehör (ca. 5.000 €), sonstige Anschaffung (ca. 15.000 €) * 2020: Ersatzbeschaffung KdoW oder MFZ Sprinter (ca. 125.000 €), s. GR 02.12.19 (Förderung s. 1312.3612), vier neue Atemluftflaschen (3.500 €), vier neue Atemschutzmasken (1.500 €), zwei neue Chemikalienschutzanzüge (8.000 €), Ersatz für Übungspuppe (2.000 €), spritzwassergeschütztes Tablet-PC (3.000 €), sonstige Anschaffungen (15.000 €) * 2022: Ersatzbeschaffung MFZ Mercedes Sprinter (110.000 €) * 2022-2030: Ersatzbeschaffung LF 16/12 Mercedes Atego (500.000 €), Austausch analoge gegen digitale Funkmeldeempfänger (50.000 €) ** neue Planung ab 2021: - 2021: Ersatzbeschaffung ELW1 (aus 2020 geschoben) + 3% Preissteigerung (130.000 €), Ersatzbeschaffung zwei Chemikalienschutzanzüge (9.000 €), Ersatzbeschaffung Gasmessgerät (1.000 €), jährl. durchschn. anfallende Ausgaben (15.000 €) - 2022: Ersatzbeschaffung Mannschaftstransportfahrzeug(110.000 €), jährl. durchschn. anfallende Ausgaben (15.000 €) - 2023: jährl. durchschn. anfallende Ausgaben (15.000 €) - 2024: jährl. durchschn. anfallende Ausgaben (15.000 €) - 2026: vorauss. Ersatzbeschaffung LF 16/12 (500.000 €)</p>
2111.9350	Erwerb von beweglichen Sachen des	<p>* 2018: Active-Board für 1/2 Kombiklasse ca. 3.500 €; Büromöbel zweiter Teil ca. 1.000 €; Rest für Archiv * 2019: Antrag der Schule für Medienausstattung GS und MS - insgesamt mind. ca. 20.000 € Anschaffungen für Medienkonzept (Fördermöglichkeiten werden geprüft, bis zu 90 % der förderfähigen Ausstattungskosten möglich); höhenverstellbare Tische und Stühle für GS pro Klasse 6.000 € (nach und nach Beschaffung für alle Klassen); Ausstattung Grundschulwerkraum; Anschaffung und Ersatzbeschaffung dreier Whiteboards á ca. 9.000 € für WG Werkraum, GS Werkraum und Grundschulseminar; Ausstattung Seminarraum, da seit Sj. 18/19 Standort eines Grundschulseminars + Neuausstattung Werkraum nötig (Gesamtsumme ca. 150.000 € für GS und MS, davon ca. 40.000 € in 2018 üpl. und 110.000 € in 2019 - evtl. zur Hälfte = 55.000 € in MS), (Physikraum nur MS) + 20.000 € zusätzlich für Medienkonzept * 2020: 15.000 € für Neu- und Ersatzbeschaffungen für GS-Bereich, 45.000 € für Werkraum GS, 32.000 € für Digitalpakt; evtl. HAR auf 2021</p>

		* 2018: Active-Board für 1/2 Kombiklasse ca. 3.500 €; Büromöbel zweiter Teil ca. 1.000 €; Rest für Archiv
2111.9351	Erwerb von beweglichen Sachen des	* 2019: Antrag der Schule für Medienausstattung GS und MS - insgesamt mind. ca. 20.000 € Anschaffungen für Medienkonzept (in Eigenregie/Inventar werden abgedeckt, bis zu 50 % der erforderlichen Anschaffungskosten möglich); * 2019: für Grünanlagenpflege benötigt neuer Hausmeister 50.000 € für Anschaffung Bulldog mit Mähwerk und Winterdienstausstattung; 5.000 € für Anschaffung Kleingeräte (z.B. Rasenmäher, Heckenschere, Freischneider, nichtversteckbare Fische und Stühle für 50 pro Klasse 9.000 € (nach und nach Beschaffung für alle Klassen), Kleinwerkzeug); * 2020 ff: Rasenmäher, Bulldog, Schneeschild, Kehrmaschine (s. 2019)
2112.9350	Erwerb von beweglichen Sachen des	* 2019: Antrag für Traktor Hausmeister (ca. 45 Tsd. €) - an WSth. (evtl. leasen) + evtl. TIME for Kids Schulrouter (ca. 2.600 €) oder leasen; * 2020: 15.000 € für Neu- und Ersatzbeschaffungen für GS-Bereich, 45.000 € für Werkraum GS, 32.000 € für neu 12/18: ca. 100.000 € für Medienkonzept! - Förderung ca. 40.000 € für die drei GS (Einnahmen s. HHSt. 2112.3610) * 2020: 30.000 € für Digital Pakt, 10.000 € für Ersatzbeschaffungen (z.B. Werkbänke) * 2021: für Digital Pakt noch offen: PC als Insellösung im Klassenzimmer (14 St. ca. 10.000 €), Lernprogramme (ca. 2.000 €), weitere I-Pads inkl. Koffer/Wartung (ca. 9.000 €), Lehrer-PCs (10 St. ca. 10.000 €)
4640.9880	Invest.kostenzuschuss (Erstausstattung)	* 2019: Erstausstattung der Räume 15.000 € pro Gruppe (= 1.000 € pro Platz für 100 Plätze) + 60.000 € für Küchenerstausstattung (s. GR 07.10.19 nö) - aktualisiert für 2020; HAR auf 2021
4641.9350	Erwerb von bewegl. Sachen d.Anlageverm.	* 2018: verschiedene Spielgeräte nötig * 2019: Garderobe Kinder 5.000 €, Austausch Konvektomat 7.000 €, neue Sitzgruppe Außenbereich 2.000 € * 2020: Garderobe
4642.9401	Bauliche Maßnahmen Kiga St. Franziskus -	* GR 29.07.14: Kostenaktualisierung von bisher 2,8 Mio. € auf insgesamt 3,162 Mio. € * Neuansatz 2016 + ca. 130 Tsd. € Mehrkosten für Fettabscheider und Heizung auf Gesamtkosten ca. 3,29 Mio. € lt. GR 14.09.15; HAR auf 2017 * 2017: aktualisierter Ansatz aufgrund verschiedener Nachträge/Mehrkosten: Gesamtsumme: 3.749.091,16 € incl. 50.000 € für Möbel (s. GR 07.11.16 nö) + 50.000 € für Spielgeräte * 2018: s. BIUA 25.07.17 (Erhöhung Gesamtkosten von bisher 3.749.091 € auf 3.955.463,46 €) * 2019: Umbau Fenster in Türe * 2021: Schlussrechnung für Planer
4643.9400	Sanierung Kiga III - Schlehenring	* 2017: Schallschutz Gruppenräume 30.000 €; Matschbereich erstellen 15.000 €; Trockenbauwand im Heizraum einbauen 2.500 €; HAR auf 2021 * 2018: 105.000 € für Dacherneuerung im Flur und Hort; 15.000 € für drei Markisen; 30.000 € für Austausch Bodenbelag * 2019: Markisen 15 Tsd. €, Akustikdecke 10 Tsd. €, Fenstertausch 100 Tsd. €, Küchenumbau 50 Tsd. € * 2020: Küchenumbau, Fensteraustausch
4645.9400	Kiga V - Blauland - Hochbaumaßnahmen	* 2016: Sanierung: Gartenhaus 3x2,50m (4.000 €), Schallschutz (15.000 €); Rauchmelder (5.000 €); * 2017: Schallschutz Gruppenräume 30.000 € * 2018: 20.000 € für Fingerklemmschutz; 100.000 € für Umbau Raum zur Mittagessenversorgung für Kiga-Kinder und Umbau Keller für Turnraum; HAR auf 2019 * 2019: Müllhaus 20 Tsd. €, Spielgeräte 5 Tsd. €; Errichtung zwei Parkplätze 15 Tsd. € * 2020: Müllhaus

Haushaltsstelle	HHSt.-Bezeichnung	Notiz	Seite:
		* 2021: Hochbaumaßnahmen: Müllhaus (20.000 €), Hängelampen (6.000 €)	316
4648.9350	Erwerb von beweglichen Sachen des	2019: neue Küche ca. 15.000 € (Umbau Wohnung am Sportpark 2 für Wichtelburg); tw. HAR auf 2020	
4649.9350	Erwerb von beweglichen Sachen des	* 2016: Verdunklungsvorhänge 5.000 €; Kühlgerät Küche 2.500 €; Inneneinrichtung 6.000 €; * 2017: Inneneinrichtung * 2018 bzw. 2019: Gefrierschrank 5.000 €	
6300.9512	Umgestaltung Ortskern Kirchheim	* 2017: Kosten s. BIUA 14.11.16; Umgestaltung der Gehflächen barrierefrei - Caspar-Mayer-Platz + evtl. Rampe vor Rathaus (Gesamtkosten ca. 250.000 €); evtl. Einnahmen aus Städtebauförderung oder Projekt Förderung Barrierefreiheit - noch nicht geklärt; aber: keine Förderung s. GR 06.03.17 * 2018: aktualisierte Kosten lt. BA ("Anträge runder Tisch"); HAR auf 2019 ff * 2021 / 2023: Honorarkosten LPH 8 / LPH 9	
6300.9530	Ausstattung Straßen, Wege, Plätze	u.a. Pfarrer-C-M-Platz, Bänke, Mülleimer, Bücherschrank, "Baumstrahler" (lt. BA)	
6301.9520	Weg zum Friedhof Heimstetten - Nordseite	s. BIUA 19.09.16 (35 - 40 Tsd. €); Ansatz ab 2017; HAR auf 2019 * 2023: Honorar-Schlussrechnung Ing.-Büro ca. 500 €	
6319.9500	Ausbau Martin-Luther-Straße	Die Kostenschätzung ging von ca. 670.000 € (ca. 4.700 m <sup>2</sup> ) aus, aber: aktualisiert und damit erhöht (750.000 €). Einnahmen aus Erschließungsbeiträgen s. HHSt. 6319.3521. Aus Sparzwang gestrichen ab 2009. Ab 2011 für 2012, 2013, 2014 bzw. 2015 lt. Bauamt (800 Tsd. €) * BIUA 19.10.15: Mehraufwand von ca. 10.000 € wegen Planänderung Zugang Cantate Kirche * 2016: Ansatz lt. BA, da Gesamtkosten niedriger = 700 Tsd. €; HAR auf 2017 und tw. auf 2018; * 2018: Planungskosten für Anlegen Platz * 2019/20: 150.000 € Baukosten für Platz + 35.000 € für Geh- und Radweg (Deckschicht) * 2020/21: 2.000 € für Honorar-SR(LPH 9) + tw. HAR aus 2020 * 2024: Asphaltdeckschicht	
7710.9352	Erwerb v. bewegl. Anlagevermögen	* Ansatz 2016: ca. 15.000 € für neue Küche (genehmigt für 2015, aber nicht gekauft); ca. 22.000 € für Berlingo, Citroen, Kastenwagen, langer Radstand für Elektroabteilung; ca. 30.000 € für Wasserfass 3.000 l mit Gießarm (genehmigt für 2015, aber nicht gekauft); neu: ca. 22.000 € für Beschaffung Wave-Heißwassergerät zur Unkrautbeseitigung * Ansatz 2017 (urspr.): ca. 240.000 € für Lastwagen (oder Leasing) (aus 2012); ca. 15.000 € für Daihatsu/Piaggio * 2017 neu: Bauhofküche ca. 15.000 € (bereits in 2015 genehmigt); Piaggi Allrad für Verkehrsabteilung ca. 22.000 €; Berlingo, langer Radstand (Elektroabteilung) ca. 20.000 €; Wasserfass mit Gießarm ca. 30.000 € (s. aus 2015); Reduzierung lt. BGM von 90 Tsd. auf 75 Tsd. € * Ansatz 2018: ca. 232.000 € für Lkw mit Ladekran und Winterdienstausstattung (Bj. 1998); ca. 15.000 € für neue Küche; ca. 9.000 € für Gießarm für Lindner Unitrac; ca. 40.000 € für Ersatzbeschaffung VW Bus (Bj. 2001) - reduziert auf 200 Tsd. € lt BGM (vorauss. HAR auf 2019) * 2019: 2 Rasenmäher (1.200 €), 2 Freischneider (1.000 €), Kubota STV 40 (80.000 €), Transporter (z.B. Caddy,	

30.000 €), Lastenrad (3.000 €), Müllfahrzeug für Wertstoffhof (30.000 €), [Möblierung Bauhofbüros wg. Umbau (20.000 €) s. 7710.9420]; HAR auf 2020

\* 2020 bzw. 2021: Neuanschaffung Traktor + Unkrautbesen + Heckenschere + Winterdienstausstattung, Wavegerät, Ersatzbeschaffung Kehrmaschine, Fahrzeug für Baumpfleger

\* 2021: Laut Angebot kostet die Kehrmaschine 232.000 € (Grundfahrzeug mit Möglichkeit, rechts zu steuern) + 100.000 € (Kehraufsatz) + 45.000 € (Ausleger für Unkrautbekämpfung) + tw. HAR aus 2020 für die Auffüllung des Bestandes von Sicherungs- und Absperrmaterial im Verkehrsraum (lt. BA)

# Kommunale Finanzplanung

## 1. Einnahmen und Ausgaben nach Arten

2020 - 2024

- 1000 EUR -

## Einnahmen und Ausgaben nach Arten

lfd. Nr.	Gruppierungs-Nr.	Einnahme- bzw. Ausgabeart	lfd. Haushaltsjahr 2020	Planjahr 2021	1.	2.	3.
					Folgejahr		
					2022	2023	2024
1	2	3	4	5	6	7	8
- 1000 EUR -							
<b>Einnahmen des Verwaltungshaushalts</b>							
=====							
<b>Steuern, allgemeine Zuweisungen und Umlagen</b>							
01	000,001	Grundsteuern A und B	1.820	1.820	2.022	2.122	2.222
02	003	Gewerbesteuer (brutto)	15.500	12.500	13.000	15.000	17.000
03	010	Gemeindeanteil Gemeinschaftssteuern	12.500	12.000	14.000	15.000	16.000
04	012	Umsatzsteuer	2.300	2.100	2.200	2.500	2.700
05	02,03	Andere Steuern und steuerähnliche Einnahmen	34	44	44	44	44
<b>06</b>	<b>00-03</b>	<b>Steuern zusammen</b>	<b>32.154</b>	<b>28.464</b>	<b>31.266</b>	<b>34.666</b>	<b>37.966</b>
-----							
07	04-06,und 08	Allgemeine Zuweisungen	1.855	2.060	2.160	2.360	2.460
08	07	Allgemeine Umlagen	0	0	0	0	0
09	09	Ausgleichsleistungen	0	0	0	0	0
<b>10</b>	<b>0</b>	<b>Steuern, Allgemeine Zuweisungen und Umlagen zusammen (Hauptgruppe 0)</b>	<b>34.009</b>	<b>30.524</b>	<b>33.426</b>	<b>37.026</b>	<b>40.426</b>
-----							
<b>Einnahmen aus Verwaltung und Betrieb</b>							
11	10,11,12	Gebühren und ähnliche Entgelte, zweckgebundene Abgaben	1.431	1.470	1.472	1.485	1.485
12	13,14,15	Einnahmen aus Verkauf, Mieten, Pachten, sonstige Verwaltungs- und Betriebseinnahmen	567	745	866	840	806
<b>16,17</b>		<b>Erstattungen von Ausgaben des Verwaltungshaushalts Zuweisungen und Zuschüsse für laufende Zwecke</b>					
13	160,170	vom Bund, ERP-Sondervermögen	202	212	212	212	212
14	161,171	vom Land	3.011	3.273	3.271	3.474	3.514
15	162,163,172,173	von Gemeinden/Gv und Zweckverbänden und dgl.	589	635	560	560	560
16	164-168,169,174-178	von sonstigen Bereichen	322	300	219	227	382
17	19	Aufgabenbezogene Leistungsbeteiligung	0	0	0	0	0
<b>1</b>		<b>Einnahmen aus Verwaltung und Betrieb zusammen (Hauptgruppe 1)</b>	<b>6.122</b>	<b>6.635</b>	<b>6.600</b>	<b>6.798</b>	<b>6.959</b>
-----							
<b>Sonstige Finanzeinnahmen</b>							
18	20	Zinseinnahmen	0	0	0	0	0
19	23	Schuldendiensthilfen	0	0	0	0	0
20	21,22,24-28	Übrige Finanzeinnahmen	4.061	4.566	1.497	814	814
<b>21</b>	<b>2</b>	<b>Sonstige Finanzeinnahmen zusammen (Hauptgruppe 2)</b>	<b>4.061</b>	<b>4.566</b>	<b>1.497</b>	<b>814</b>	<b>814</b>
-----							

## Einnahmen und Ausgaben nach Arten

lfd. Nr.	Gruppierungs-Nr.	Einnahme- bzw. Ausgabeart	lfd. Haushaltsjahr 2020	Planjahr 2021	1.	2.	3.
					Folgejahr		
					2022	2023	2024
1	2	3	4	5	6	7	8
- 1000 EUR -							
21	0-2	<b>Einnahmen des Verwaltungshaushalts zusammen (Hauptgruppe 0-2)</b> =====	44.192	41.725	41.523	44.638	48.199
<b>Einnahmen des Vermögenshaushalts</b> =====							
22	30	Zuführung vom Verwaltungshaushalt	943	0	0	2.495	5.695
23	31	Entnahmen aus Rücklagen	0	0	5.000	0	0
24	32,33,34	Rückflüsse von Darlehen und von Kapitaleinlagen, Einnahmen aus der Veräußerung von Beteiligungen und von Sachen des Anlagevermögens	721	0	995	5.000	10.000
25	35	Beiträge und ähnliche Entgelte	13.155	17.654	3.180	300	300
<b>36 Zuweisungen und Zuschüsse für Investitionen und Investitionsförderungsmaßnahmen</b>							
26	360	vom Bund, ERP-Sondervermögen	45	470	1.520	520	20
27	361	vom Land	4.069	4.419	4.950	4.300	2.200
28	362,363	von Gemeinden, Gemeindeverbänden und Zweckverbänden und dgl.	0	0	0	0	0
29	364-368	von sonstigen Bereichen	0	0	0	0	0
<b>37 Einnahmen aus Krediten und inneren Darlehen</b>							
30	370	vom Bund, ERP-Sondervermögen	0	0	0	0	0
31	371	vom Land	0	0	0	0	0
32	372,373	von Gemeinden, Gemeindeverbänden und Zweckverbänden und dgl.	0	0	0	0	0
33	374,375,376, 377,378	vom sonstigen öffentlichen Bereich und Kreditmarkt	0	10.760	17.859	16.803	0
34	379	Innere Darlehen	0	0	0	0	0
35	381	Schuldendiensthilfen (Tilgungshilfen) vom Land	0	0	0	0	0
36	3	<b>Einnahmen des Vermögenshaushalts zusammen (Hauptgruppe 3)</b> =====	18.933	33.303	33.504	29.418	18.215
36	0-3	<b>Summe der Einnahmen (Hauptgruppen 0-3)</b> =====	63.125	75.028	75.027	74.056	66.414



## Einnahmen und Ausgaben nach Arten

lfd. Nr.	Gruppierungs-Nr.	Einnahme- bzw. Ausgabeart	lfd. Haushaltsjahr 2020	Planjahr 2021	1.	2.	3.
					Folgejahr		
					2022	2023	2024
1	2	3	4	5	6	7	8
- 1000 EUR -							
<b>Ausgaben des Verwaltungshaushalts</b>							
=====							
37	40-47	<b>Personalausgaben (Hauptgruppe 4)</b>	<b>9.301</b>	<b>8.909</b>	<b>8.988</b>	<b>9.261</b>	<b>9.518</b>
-----							
<b>Sächlicher Verwaltungs- und Betriebsaufwand</b>							
38	50-66	Sächlicher Verwaltungs- und Betriebsaufwand (ohne Gruppen 67 und 68)	7.913	7.193	5.877	5.754	5.703
39	670-678	Erstattungen von Ausgaben des Verwaltungshaushalts	328	580	580	591	591
40	679	Innere Verrechnungen	5	5	5	5	5
41	68	Kalkulatorische Kosten	227	227	227	227	227
69	69	Aufgabenbezogene Leistungsbeteiligung	0	0	0	0	0
42	5/6	<b>Sächlicher Verwaltungs- und Betriebsaufwand zusammen (Hauptgruppe 5/6)</b>	<b>8.473</b>	<b>8.005</b>	<b>6.689</b>	<b>6.577</b>	<b>6.526</b>
-----							
<b>Zuweisungen und Zuschüsse (nicht für Investitionen)</b>							
43	70	Zuschüsse für laufende Zwecke an soziale oder ähnliche Einrichtungen	8.087	8.323	8.153	8.353	8.713
71,72		<b>Zuweisungen und sonst. Zuschüsse für lfd. Zwecke, Schuldendiensthilfen</b>					
44	710	an Bund, ERP-Sondervermögen	0	0	0	0	0
45	711	an Land	15	17	17	17	17
46	712,713,722,723	an Gemeinden und Gemeindeverbände, an Zweckverbände und dgl.	1.274	919	945	1.150	1.561
47	715,716,725,726	an kommunale und sonstige öffentliche Sonderrechnungen	100	50	50	50	50
48	714,717,718,724,727,728	an sonstige Bereiche	530	551	1.378	1.044	177
49	73-78	Leistungen der Sozialhilfe u.ä.	19	19	11	11	11
	79	Leistungen nach dem Asylbewerberleistungsgesetz	0	0	0	0	0
50	7	<b>Zuweisungen und Zuschüsse zusammen (Hauptgruppe 7)</b>	<b>10.025</b>	<b>9.879</b>	<b>10.554</b>	<b>10.625</b>	<b>10.529</b>
-----							
<b>Sonstige Finanzausgaben</b>							
51	80	Zinsausgaben	370	385	460	550	600
52	81	Gewerbesteuerumlage	3.200	2.600	2.800	3.100	3.300
53	82,83	Allgemeine Zuweisungen und Umlagen	11.470	11.897	12.000	12.000	12.000
54	84,85	Weitere Finanzausgaben, Deckungsreserve	411	51	31	31	31
55	86	Zuführung zum Vermögenshaushalt	943	0	0	2.495	5.695

## Einnahmen und Ausgaben nach Arten

lfd. Nr.	Gruppierungs-Nr.	Einnahme- bzw. Ausgabeart	lfd. Haushaltsjahr 2020	Planjahr 2021	1.	2.	3.
					Folgejahr		
					2022	2023	2024
1	2	3	4	5	6	7	8
- 1000 EUR -							
56	8	<b>Sonstige Finanzausgaben zusammen (Hauptgruppe 8)</b> -----	16.394	14.933	15.291	18.176	21.626
57	4-8	<b>Ausgaben des Verwaltungshaushalts zusammen (Hauptgruppen 4-8)</b> =====	44.193	41.726	41.522	44.639	48.199
<b>Ausgaben des Vermögenshaushalts</b> =====							
92,98		<b>Gewährung von Darlehen, Zuweisungen und Zuschüsse für Investitionen</b>					
58	980	an Bund, ERP-Sondervermögen	0	0	0	0	0
59	981	an Land	0	0	0	0	0
60	922,982,923,983	an Gemeinden und Gemeindeverbänden, an Zweckverbände und dgl.	196	203	885	585	188
61	924-928,984-988	an sonstige Bereiche	2.042	2.863	6.885	5.797	2.789
62	931,934,936-939	Vermögenserwerb Erwerb von Beteiligungen, Kapitaleinlagen	1.255	300	0	0	0
63	932	Erwerb von Grundstücken	1.700	350	150	150	150
64	935	Erwerb von beweglichen Sachen des Anlagevermögens	1.204	743	302	204	255
65	94,95,96	Baumaßnahmen	9.700	27.433	23.180	20.752	5.699
66	92-96,98	<b>Investitionen und Investitionsförderungsmaßnahmen Gesamt</b>	16.097	31.892	31.402	27.488	9.081
67	90	Zuführungen zum Verwaltungshaushalt	0	411	702	0	0
68	91	Zuführungen an Rücklagen	2.127	0	0	0	6.904
69	970	Tilgung von Krediten, Rückzahlung von inneren Darlehen an Bund, ERP-Sondervermögen	0	0	0	0	0
70	971	Tilgung von Krediten, Rückzahlung von inneren Darlehen an Land	0	0	0	0	0
71	972,973	Tilgung von Krediten, Rückzahlung von inneren Darlehen an Gemeinden und Gemeindeverbänden, an Zweckverbände und dgl.	0	0	0	0	0
72	974-978	an sonstigen öffentlichen Bereich und Kreditmarkt	710	1.000	1.400	1.930	2.230
73	979	Rückzahlung von inneren Darlehen	0	0	0	0	0
74	992	Deckung von Fehlbeträgen	0	0	0	0	0

## Einnahmen und Ausgaben nach Arten

lfd. Nr.	Gruppierungs-Nr.	Einnahme- bzw. Ausgabeart	lfd. Haushaltsjahr 2020	Planjahr 2021	1.	2.	3.
					Folgejahr		
					2022	2023	2024
1	2	3	4	5	6	7	8
					- 1000 EUR -		
		(Soll-Fehlbeträgen)					
75	990,991	Übrige Ausgaben des Vermögenshaushalts	0	0	0	0	0
76	90,91,97,99	Sonstige Ausgaben des Vermögenshaushalts zusammen	2.837	1.411	2.102	1.930	9.134
77	9	Ausgaben des Vermögenshaushalts zusammen (Hauptgruppe 9)	18.934	33.303	33.504	29.418	18.215
78	4-9	Summe der Ausgaben (Hauptgruppen 4-9)	63.127	75.029	75.026	74.057	66.414

\*\*\* Ende der Liste "Einnahmen und Ausgaben nach Arten" \*\*\*

# Kommunale Finanzplanung

## 2. Investitionen und Investitionsförderungsmaßnahmen nach Aufgabenbereichen

2020 — 2024

- 1000 EUR -

Gemeinde

0 Gemeinde Kirchheim b. München

Ifd. Nr.	Gliederungs-Nr.	Aufgabenbereiche - 1000 EUR -	2020	2021	2022	2023	2024
			1	2	3	4	5
01	00-08	<b>Allgemeine Verwaltung</b>	725	8.975	13.793	12.758	4.125
02	10-16	<b>Öffentliche Sicherheit und Ordnung</b>	562	627	287	53	104
		<b>Schulen</b>					
03	21	Grund- und Hauptschulen	884	275	630	773	40
04	22	Realschulen	25	40	200	30	30
05	23	Gymnasien, Kollegs (ohne berufliche Gymnasien)	125	130	420	220	150
06	24-26	Berufsbildende Schulen	0	0	0	0	0
07	27	Förderschulen	0	0	0	0	0
08	28	Gesamtschulen, Schulzentren	0	0	0	0	0
09	20,29	Übriges	3	3	0	0	0
10	2	<b>Epl. 2 zusammen</b>	<b>1.037</b>	<b>448</b>	<b>1.250</b>	<b>1.023</b>	<b>220</b>
		<b>Wissenschaft, Forschung, Kulturpflege</b>					
11	31	Wissenschaft, Forschung	0	0	0	0	0
12	35	Volksbildung	1	1	1	1	1
13	30,32-34,36,37	Übriges	60	0	0	0	0
14	3	<b>Epl. 3 zusammen</b>	<b>61</b>	<b>1</b>	<b>1</b>	<b>1</b>	<b>1</b>
		<b>Soziale Sicherung</b>					
15	43,46	Einrichtungen der Sozialhilfe, Kriegsopferfürsorge und Jugendhilfe	2.522	3.285	5.101	6.281	1.151
16	40,47	Übriges	69	25	0	0	0
17	4	<b>Epl. 4 zusammen</b>	<b>2.591</b>	<b>3.310</b>	<b>5.101</b>	<b>6.281</b>	<b>1.151</b>
		<b>Gesundheit, Sport, Erholung</b>					
18	51	Krankenhäuser	0	0	0	0	0
19	50,54	Sonstige Einrichtungen des Gesundheitswesens	0	0	0	0	0
20	55,56,57	Sport, Badeanstalten	239	441	26	501	1
21	58,59	Übriges	2.077	3.533	6.880	5.797	2.789
22	5	<b>Epl. 5 zusammen</b>	<b>2.316</b>	<b>3.974</b>	<b>6.906</b>	<b>6.298</b>	<b>2.790</b>

Gemeinde

0 Gemeinde Kirchheim b. München

Ifd. Nr.	Gliederungs-Nr.	Aufgabenbereiche - 1000 EUR -	2020	2021	2022	2023	2024
			1	2	3	4	5
		<b>Bau- und Wohnungswesen, Verkehr</b>					
23	63-66	Straßen	1.195	8.955	1.875	284	400
24	60,61,62,67-69	Übriges	1.400	280	90	90	90
<b>25</b>	<b>6</b>	<b>Epl. 6 zusammen</b>	<b>2.595</b>	<b>9.235</b>	<b>1.965</b>	<b>374</b>	<b>490</b>
		<b>Öffentliche Einrichtungen, Wirtschaftsförderung</b>					
26	70	Abwasserbeseitigung	3	3	3	3	3
27	72	Abfallbeseitigung	6	8	5	5	5
28	73-79	Übriges	1.837	1.366	1.946	546	46
<b>29</b>	<b>7</b>	<b>Epl. 7 zusammen</b>	<b>1.846</b>	<b>1.377</b>	<b>1.954</b>	<b>554</b>	<b>54</b>
		<b>Wirtschaftliche Unternehmen, allg. Grund- und Sondervermögen</b>					
30	80-87	Wirtschaftliche Unternehmen	955	0	0	0	0
31	88,89	Allgemeines Grund- und Sondervermögen	3.410	3.945	145	145	145
<b>32</b>	<b>8</b>	<b>Epl. 8 zusammen</b>	<b>4.365</b>	<b>3.945</b>	<b>145</b>	<b>145</b>	<b>145</b>
<b>33</b>	<b>0-8</b>	<b>Investitionen und Investitionsförderungsmaßnahmen insgesamt</b>	<b>16.098</b>	<b>31.892</b>	<b>31.402</b>	<b>27.487</b>	<b>9.080</b>

# **Übersicht über die zum Haushalt 2021 gebildeten Deckungskreise**



## 0001 G-Personalkosten gegenseitig deckungsfähig

Haushaltsstelle	Bezeichnung	geplante Haushaltsmittel im ...	
		... Ansatz	... Deckungskreis
<b>Gebend / Nehmend</b>			
0000.4090	Aufwendungen f. ehrenamtliche Tätigkeit (Sitz.entsch.f.GR,Kur.Bü.), Kfz-Vers.GR	60.000,00	60.000,00
0000.4100	Beamtenbezüge	108.000,00	108.000,00
0000.4110	Rücklagebetrag aus den Dienstbezügen	700,00	700,00
0000.4210	Rücklagebetrag aus den Versorgungsleistungen	18.000,00	18.000,00
0000.4280	Versorgungsausgleich an Angehörige verst ehemals ehrenamtl. Tätiger	0,00	0,00
0000.4300	Versorgungskassenbeiträge Beamte	43.500,00	43.500,00
0000.4301	Versorgungskassenbeiträge ehemalige Bürgermeister	48.000,00	48.000,00
0000.4480	Sozialversicherungsbeiträge Sonstige (ehrenamtlich Tätige)	2.500,00	2.500,00
0000.4599	Beihilfeversicherung Beamte	44.000,00	44.000,00
0200.4100	Beamtenbezüge	60.000,00	60.000,00
0200.4110	Rücklagebetrag aus den Dienstbezügen	0,00	0,00
0200.4140	Entlohnung tariflich Beschäftigte	900.000,00	900.000,00
0200.4160	Beschäftigungsentgelte	0,00	0,00
0200.4210	Rücklagebetrag aus den Versorgungsleistungen	0,00	0,00
0200.4300	Versorgungskassenbeiträge Beamte	32.000,00	32.000,00
0200.4301	Versorgungskassenbeitr. Ruhestandsbeamte	48.000,00	48.000,00
0200.4340	Versorgungskassenbeitrag tariflich Beschäftigte	67.000,00	67.000,00
0200.4440	Sozialversicherungsbeiträge tariflich Beschäftigte	165.000,00	165.000,00
0200.4599	Beihilfevers., ärztl. Untersuchungen, Gesundheitsvorsorge/Sicherheitstechnik	55.000,00	55.000,00
0200.4600	Personal-Nebenausgaben Fahrkostenzuschüsse	0,00	0,00
0200.4697	Sitzungsentschädigung f. Protokollführer Abteilungsleiter u. Sachgebietsleiter	0,00	0,00
0300.4100	Beamtenbezüge	0,00	0,00
0300.4110	Rücklagebetrag aus den Dienstbezügen	0,00	0,00
0300.4140	Entlohnung tariflich Beschäftigte	485.000,00	485.000,00
0300.4300	Versorgungskassenbeiträge Beamte	0,00	0,00
0300.4340	Versorgungskassenbeiträge tariflich Beschäftigte	40.000,00	40.000,00
0300.4440	Sozialversicherungsbeiträge tariflich Beschäftigte	95.000,00	95.000,00
0300.4599	Beihilfeversicherung Beamte-Angestellte	300,00	300,00
0501.4140	Entlohnung tariflich Beschäftigte	64.000,00	64.000,00
0501.4340	Versorgungskassenbeitrag tariflich Beschäftigte	5.300,00	5.300,00
0501.4440	Sozialversicherungsbeitrag tariflich Beschäftigte	12.000,00	12.000,00
0501.4599	Beihilfeversicherung Beamte-Angestellte	100,00	100,00
0521.4090	Aufwendungen für ehrenamtliche Tätigkeit	20.000,00	20.000,00
0600.4140	Entlohnung tariflich Beschäftigte	160.000,00	160.000,00
0600.4340	Versorgungskassenbeitrag tariflich Beschäftigte	13.000,00	13.000,00
0600.4440	Sozialversicherungsbeiträge tariflich Beschäftigte	34.000,00	34.000,00
0601.4140	Entlohnung tariflich Beschäftigte	140.000,00	140.000,00
0601.4340	Versorgungskassenbeitrag tariflich Beschäftigte	12.500,00	12.500,00
0601.4440	Sozialversicherungsbeitrag tariflich Beschäftigte	31.000,00	31.000,00
0601.4599	Beihilfeversicherung Beamte-Angestellte	0,00	0,00
0800.4140	Entlohnung tariflich Beschäftigte - Auszubildende/r -	25.000,00	25.000,00
0800.4340	Versorgungskassenbeitrag tarifl. Besch. - Auszubildende/r -	2.900,00	2.900,00
0800.4440	Sozialversicherungsbeitrag tarifl. Besch. - Auszubildende/r -	5.000,00	5.000,00
0800.4599	Beihilfeversicherung taifl. Besch. - Auszubildende/r -	0,00	0,00
0800.4690	Personale Nebenausgaben, Umzugskosten, Prämien, Dienstjubiläen	800,00	800,00
0800.5622	Lehrgangsgebühren Auszubildende/r Berufsschule	5.000,00	5.000,00
1100.4090	Aufwendungen für ehrenamtl. Tätigkeit - Feldgeschworene	1.000,00	1.000,00
1100.4100	Beamtenbezüge	53.000,00	53.000,00





## 0001 G-Personalkosten gegenseitig deckungsfähig

Haushaltsstelle	Bezeichnung	geplante Haushaltsmittel im ...	
		... Ansatz	... Deckungskreis
1100.4110	Rücklagebetrag aus den Dienstbezügen	0,00	0,00
1100.4140	Entlohnung tariflich Beschäftigte	350.000,00	350.000,00
1100.4300	Versorgungskassenbeitrag Beamte	50.000,00	50.000,00
1100.4340	Versorgungskassenbeiträge tariflich Beschäftigte	25.000,00	25.000,00
1100.4440	Sozialversicherungsbeiträge tariflich Beschäftigte	69.000,00	69.000,00
1100.4599	Beihilfeversicherung Beamte-Angestellte	6.000,00	6.000,00
1150.4100	Beamtenbezüge	42.000,00	42.000,00
1150.4110	Rücklagebetrag aus den Dienstbezügen	0,00	0,00
1150.4140	Entlohnung tariflich Beschäftigte	100.000,00	100.000,00
1150.4210	Rücklagebetrag aus den Versorgungsleistungen	0,00	0,00
1150.4300	Versorgungskassenbeitrag Beamte	42.000,00	42.000,00
1150.4301	Versorgungskassenbeitr. Ruhestandsbeamte	18.000,00	18.000,00
1150.4340	Versorgungskassenbeitrag tariflich Beschäftigte	8.500,00	8.500,00
1150.4440	Sozialversicherungsbeiträge tariflich Beschäftigte	20.000,00	20.000,00
1150.4599	Beihilfeversicherung Beamte-Angestellte	18.000,00	18.000,00
1300.4140	Entlohnung tariflich Beschäftigte	95.000,00	95.000,00
1300.4340	Versorgungskassenbeitrag tariflich Beschäftigte	8.000,00	8.000,00
1300.4440	Sozialversicherungsbeitrag tariflich Beschäftigte	20.000,00	20.000,00
1300.4599	Beihilfeversicherung tariflich Beschäftigte	0,00	0,00
1311.4090	Aufwendungen für ehrenamtl. Tätigkeit Kommandantenentschäd., Verdienstausfälle	11.000,00	11.000,00
1311.4590	Ärztliche Untersuchungen (z. B. G 26)	1.300,00	1.300,00
1312.4090	Aufwendungen für ehrenamtl. Tätigkeit Kommandantenentschäd., Verdienstausfälle	13.000,00	13.000,00
1312.4140	Entlohnung tariflich Beschäftigte	0,00	0,00
1312.4340	Versorgungskassenbeitrag tariflich Beschäftigte	0,00	0,00
1312.4440	Sozialversicherungsbeitrag tariflich Beschäftigte	0,00	0,00
1312.4590	Ärztliche Untersuchungen (z.B.: G 26)	1.300,00	1.300,00
2111.4140	Entlohnung tariflich Beschäftigte (u.a. Jugendsozialarbeit zu 20-25 %)	60.000,00	60.000,00
2111.4340	Versorgungskassenbeiträge tariflich Beschäftigte (u.a. Jugendsozialarbeit)	5.000,00	5.000,00
2111.4440	Sozialversicherungsbeiträge tariflich Beschäftigte (u.a. Jugendsozialarbeit)	12.000,00	12.000,00
2111.4599	Beihilfeversicherung Beamte-Angestellte	0,00	0,00
2112.4140	Entlohnung tariflich Beschäftigte	90.000,00	90.000,00
2112.4340	Versorgungskassenbeiträge tariflich Beschäftigte	8.000,00	8.000,00
2112.4440	Sozialversicherungsbeiträge tariflich Beschäftigte	20.000,00	20.000,00
2112.4599	Beihilfeversicherung Beamte-Angestellte	100,00	100,00
2113.4140	Entlohnung tariflich Beschäftigte	130.000,00	130.000,00
2113.4340	Versorgungskassenbeiträge tariflich Beschäftigte	10.000,00	10.000,00
2113.4440	Sozialversicherungsbeiträge tariflich Beschäftigte	27.000,00	27.000,00
2113.4599	Beihilfeversicherung Beamte-Angestellte	100,00	100,00
2114.4140	Entlohnung tariflich Beschäftigte	0,00	0,00
2114.4340	Versorgungskassenbeiträge tariflich Beschäftigte	0,00	0,00
2114.4440	Sozialversicherungsbeitrag tariflich Beschäftigte	0,00	0,00
2114.4599	Beihilfeversicherung Beamte-Angestellte	0,00	0,00
2116.4140	Entlohnung tariflich Beschäftigte	43.000,00	43.000,00
2116.4340	Versorgungskassenbeiträge tariflich Beschäftigte	3.600,00	3.600,00
2116.4440	Sozialversicherungsbeitrag tariflich Beschäftigte	11.000,00	11.000,00
3320.4000	Aufwandsentschädigung Kulturveranstaltungen	1.000,00	1.000,00
3320.4140	Entlohnung tariflich Beschäftigte Kulturveranstaltungen	290.000,00	290.000,00
3320.4160	Beschäftigungsentgelte Kulturveranstaltungen	0,00	0,00
3320.4340	Versorgungskassenbeiträge tariflich Beschäftigte	22.000,00	22.000,00

**0001 G-Personalkosten gegenseitig deckungsfähig**

Haushaltsstelle	Bezeichnung	geplante Haushaltsmittel im ...	
		... Ansatz	... Deckungskreis
3320.4440	Sozialversicherungsbeiträge tariflich Beschäftigte	58.000,00	58.000,00
3320.4480	Sonstige Personalausgaben Künstlersozialabgabe	400,00	400,00
3320.4599	Beihilfeversicherung Beamte-Angestellte	100,00	100,00
3400.4000	Aufwandsentschädigung Sonntagsdienste und Museumspädagogik Bajuwarenhof	3.500,00	3.500,00
3400.4140	Entlohnung tariflich Beschäftigte	40.000,00	40.000,00
3400.4340	Versorgungskassenbeitrag tariflich Beschäftigte	3.300,00	3.300,00
3400.4440	Sozialversicherungsbeitrag tariflich Beschäftigte	8.800,00	8.800,00
3521.4140	Entlohnung tariflich Beschäftigte	90.000,00	90.000,00
3521.4160	Beschäftigungsentgelte öffentl. Bücherei	0,00	0,00
3521.4340	Versorgungskassenbeitrag tariflich Beschäftigte	7.200,00	7.200,00
3521.4440	Sozialversicherungsbeitrag tariflich Beschäftigte	21.000,00	21.000,00
3521.4599	Beihilfeversicherung Beamte-Angestellte	0,00	0,00
4310.4140	Entlohnung tariflich Beschäftigte	58.000,00	58.000,00
4310.4340	Versorgungskassenbeitrag tariflich Beschäftigte	4.800,00	4.800,00
4310.4440	Sozialversicherungsbeitrag tariflich Beschäftigte	12.500,00	12.500,00
4360.4140	Entlohnung tariflich Beschäftigte	58.000,00	58.000,00
4360.4340	Versorgungskassenbeitrag tariflich Beschäftigte	5.000,00	5.000,00
4360.4440	Sozialversicherungsbeitrag tariflich Beschäftigte	11.700,00	11.700,00
4600.4140	Entlohnung tariflich Beschäftigte Bundesfreiwilligendienst im Jugendheim	7.200,00	7.200,00
4600.4440	Sozialversicherungsbeiträge tariflich Beschäftigte	2.300,00	2.300,00
4601.4140	Entlohnung tariflich Beschäftigte Unterhalt Kinderspielplätze	111.000,00	111.000,00
4601.4340	Versorgungskassenbeitrag tariflich Beschäftigte	10.000,00	10.000,00
4601.4440	Sozialversicherungsbeitrag tariflich Beschäftigte	24.000,00	24.000,00
4601.4599	Beihilfeversicherung Beamte-Angestellte	100,00	100,00
4604.4140	Entlohnung tariflich Beschäftigte	25.000,00	25.000,00
4604.4340	Versorgungskassenbeitrag tariflich Beschäftigte	2.000,00	2.000,00
4604.4440	Sozialversicherungsbeitrag tariflich Beschäftigte	6.000,00	6.000,00
4604.4599	Beihilfeversicherung Beamte-Angestellte	0,00	0,00
4605.4140	Entlohnung tariflich Beschäftigte	203.000,00	203.000,00
4605.4340	Versorgungskassenbeitrag tariflich Beschäftigte	16.500,00	16.500,00
4605.4440	Sozialversicherungsbeitrag tariflich Beschäftigte	42.000,00	42.000,00
4605.4599	Beihilfeversicherung Beamte-Angestellte	0,00	0,00
4640.4140	Entlohnung tariflich Beschäftigte	84.500,00	84.500,00
4640.4340	Versorgungskassenbeitrag tariflich Beschäftigte	6.800,00	6.800,00
4640.4440	Sozialversicherungsbeitrag tariflich Beschäftigte	18.000,00	18.000,00
4648.4140	Entlohnung tariflich Beschäftigte	32.000,00	32.000,00
4648.4340	Versorgungskassenbeitrag tariflich Beschäftigte	2.500,00	2.500,00
4648.4440	Sozialversicherungsbeitrag tariflich Beschäftigte	6.500,00	6.500,00
5600.4140	Entlohnung tariflich Beschäftigte	0,00	0,00
5600.4340	Versorgungskassenbeiträge tariflich Beschäftigte	0,00	0,00
5600.4440	Sozialversicherungsbeiträge tariflich Beschäftigte	0,00	0,00
5600.4599	Beihilfeversicherung Arbeiter-Angestell.	0,00	0,00
5601.4140	Entlohnung tariflich Beschäftigte	44.000,00	44.000,00
5601.4340	Versorgungskassenbeiträge tariflich Beschäftigte	3.700,00	3.700,00
5601.4440	Sozialversicherungsbeiträge tariflich Beschäftigte	9.500,00	9.500,00
5601.4599	Beihilfeversicherung Beamte-Angestellte	0,00	0,00
5604.4140	Entlohnung tariflich Beschäftigte	0,00	0,00
5604.4340	Versorgungskassenbeitrag tariflich Beschäftigte	0,00	0,00
5604.4440	Sozialversicherungsbeitrag tariflich Beschäftigte	0,00	0,00

**0001 G-Personalkosten gegenseitig deckungsfähig**

Haushaltsstelle	Bezeichnung	geplante Haushaltsmittel im ...	
		... Ansatz	... Deckungskreis
5800.4140	Entlohnung tariflich Beschäftigte	360.000,00	360.000,00
5800.4340	Versorgungskassenbeitrag tariflich Beschäftigte	29.000,00	29.000,00
5800.4440	Sozialversicherungsbeitrag tariflich Beschäftigte	75.000,00	75.000,00
5800.4599	Beihilfeversicherung Beamte-Angestellte	500,00	500,00
6000.4100	Beamtenbezüge	0,00	0,00
6000.4110	Rücklagebetrag aus den Dienstbezügen	0,00	0,00
6000.4140	Entlohnung tariflich Beschäftigte	1.050.000,00	1.050.000,00
6000.4210	Rücklagebetrag aus den Versorgungsleistungen	0,00	0,00
6000.4300	Versorgungskassenbeiträge Beamte	0,00	0,00
6000.4301	Versorgungskassenbeiträge Ruhestandsbeamte	23.000,00	23.000,00
6000.4340	Versorgungskassenbeiträge tariflich Beschäftigte	85.000,00	85.000,00
6000.4440	Sozialversicherungsbeiträge tariflich Beschäftigte	215.000,00	215.000,00
6000.4599	Beihilfeversicherung Beamte-Angestellte	13.000,00	13.000,00
6300.4140	Entlohnung tariflich Beschäftigte	240.000,00	240.000,00
6300.4340	Versorgungskassenbeitrag tariflich Beschäftigte	20.000,00	20.000,00
6300.4440	Sozialversicherungsbeitrag tariflich Beschäftigte	52.000,00	52.000,00
6300.4599	Beihilfeversicherung Beamte-Angestellte	100,00	100,00
6700.4140	Entlohnung tariflich Beschäftigte	10.000,00	10.000,00
6700.4340	Versorgungskassenbeitrag tariflich Beschäftigte	900,00	900,00
6700.4440	Sozialversicherungsbeiträge tariflich Beschäftigte	2.000,00	2.000,00
6700.4599	Beihilfeversicherung Beamte-Angestellte	0,00	0,00
6751.4140	Entlohnung tariflich Beschäftigte	85.000,00	85.000,00
6751.4340	Versorgungskassenbeitrag tariflich Beschäftigte	7.100,00	7.100,00
6751.4440	Sozialversicherungsbeiträge tariflich Beschäftigte	18.000,00	18.000,00
6751.4599	Beihilfeversicherung Beamte-Angestellte	0,00	0,00
7201.4100	Beamtenbezüge	0,00	0,00
7201.4110	Rücklagebetrag aus den Dienstbezügen	0,00	0,00
7201.4140	Entlohnung tariflich Beschäftigte	150.000,00	150.000,00
7201.4160	Beschäftigungsentgelte	0,00	0,00
7201.4300	Versorgungskassenbeitrag Beamte	0,00	0,00
7201.4340	Versorgungskassenbeitrag tariflich Beschäftigte	10.000,00	10.000,00
7201.4440	Sozialversicherungsbeitrag tariflich Beschäftigte	33.000,00	33.000,00
7201.4599	Beihilfeversicherung Beamte-Angestellte	100,00	100,00
7500.4100	Beamtenbezüge	32.000,00	32.000,00
7500.4110	Rücklagebetrag aus den Dienstbezügen	0,00	0,00
7500.4140	Entlohnung tariflich Beschäftigte	60.000,00	60.000,00
7500.4300	Versorgungskassenbeitrag Beamte	20.000,00	20.000,00
7500.4340	Versorgungskassenbeitrag tariflich Beschäftigte	5.000,00	5.000,00
7500.4440	Sozialversicherungsbeitrag tariflich Beschäftigte	12.500,00	12.500,00
7500.4599	Beihilfeversicherung Beamte-Angestellte	10.000,00	10.000,00
7710.4140	Entlohnung tariflich Beschäftigte	500.000,00	500.000,00
7710.4145	Winterdienstzulage tariflich Beschäftigte	0,00	0,00
7710.4160	Beschäftigungsentgelte (Aushilfe für Reinigungskraft Bauhof)	0,00	0,00
7710.4340	Versorgungskassenbeiträge tariflich Beschäftigte	40.000,00	40.000,00
7710.4440	Sozialversicherungsbeitrag tariflich Beschäftigte	95.000,00	95.000,00
7710.4599	Beihilfevers., ärztl. Untersuchungen, Gesundheitsvorsorge/Sicherheitstechnik	1.000,00	1.000,00
7915.4140	Entlohnung tariflich Beschäftigte	100.000,00	100.000,00
7915.4160	Beschäftigungsentgelte für sonstige Veranstaltungen	200,00	200,00
7915.4340	Versorgungskassenbeitrag tariflich Beschäftigte	8.500,00	8.500,00



**Deckungskreisliste**

mit Einzeldarstellung der Haushaltsstellen  
zur HH-/NT-Planung

**0001 G-Personalkosten gegenseitig deckungsfähig**

Haushaltsstelle	Bezeichnung	geplante Haushaltsmittel im ...	
		... Ansatz	... Deckungskreis
7915.4440	Sozialversicherungsbeiträge tariflich Beschäftigte	19.000,00	19.000,00
7915.4599	Beihilfeversicherung Beamte-Angestellte	5.000,00	5.000,00

**Geplante Mittel im Deckungskreis gesamt: 8.913.300,00 \***



## 0002 G-Gegenseitig deckungsfähig

Haushaltsstelle	Bezeichnung	geplante Haushaltsmittel im ...		
		... Ansatz	... Deckungskreis	
<b>Gebend / Nehmend</b>				
0600.5000	Gebäude- und Grundstücksunterhalt	20.000,00	20.000,00	
1300.5000	Gebäude- u. Grundstücksunterhalt Unterhalt Sirenen	500,00	500,00	
1311.5000	Gebäude- u. Grundstücksunterhalt für Fw-Gerätehaus Kirchheim	145.000,00	145.000,00	
1312.5000	Gebäudeunterhalt Gerätehaus Heimstetten (Hürderstraße)	25.000,00	25.000,00	
1600.5000	Gebäude- und Grundstücksunterhalt Poinger Str. 10	0,00	0,00	
2111.5000	Gebäude- und Grundstücksunterhalt	160.000,00	160.000,00	
2111.5010	Gebäude- und Grundstücksunterhalt Hausmeisterhaus	1.000,00	1.000,00	
2112.5000	Gebäude- und Grundstücksunterhalt	150.000,00	150.000,00	
2113.5000	Gebäude- und Grundstücksunterhalt	230.000,00	230.000,00	
3400.5000	Gebäude- und Grundstücksunterhalt Bajuwarenhof	1.000,00	1.000,00	
3521.5000	Gebäude- und Grundstücksunterhalt	2.000,00	2.000,00	
3650.5000	Gebäude- und Grundstücksunterhalt	0,00	0,00	
3700.5000	Gebäude- u. Grundstücksunterhalt	900,00	900,00	
4390.5000	Gebäude- u. Grundstücksunterhalt Räter- straße (=Familienzentrum Kirchheim e.V.)	1.000,00	1.000,00	
4600.5000	Gebäude- u. Grundstücksunterhalt Jugendzentrum Hauptstr. 30a	105.000,00	105.000,00	
4601.5100	Unterhalt d. sonst. unbewegl. Vermögens - öffentliche Spiel- und Bolzplätze -	50.000,00	50.000,00	
4640.5000	Gebäude- und Grundstücksunterhalt Container am Sportpark Heimstetten	10.000,00	10.000,00	
4640.5010	Gebäude- und Grundstücksunterhalt Vorläufergr./MB Pfarrzentrum St. Andreas	0,00	0,00	
4640.5050	Gebäude- und Grundstücksunterhalt Haus f. Kinder St. Dorothea, Hauptstr.30	10.000,00	10.000,00	
4641.5000	Gebäude- und Grundstücksunterhalt	93.000,00	93.000,00	
4642.5000	Gebäude- u. Grundstücksunterhalt	31.000,00	31.000,00	
4643.5000	Gebäude- u. Grundstücksunterhalt	50.000,00	50.000,00	
4644.5000	Gebäude- u. Grundstücksunterhalt	900,00	900,00	
4645.5000	Gebäude- u. Grundstücksunterhalt	65.000,00	65.000,00	
4646.5000	Gebäude- und Grundstücksunterhalt	33.000,00	33.000,00	
4647.5000	Gebäude- und Grundstücksunterhalt Caramanicostr. 7	5.000,00	5.000,00	
4647.5010	Gebäude- und Grundstücksunterhalt Kindertagesstätte GeNUA	400,00	400,00	
4648.5000	Gebäude- und Grundstücksunterhalt GTP am Sportpark - Wichtelburg	23.000,00	23.000,00	
4649.5000	Gebäude- und Grundstücksunterhalt	45.000,00	45.000,00	
5601.5000	Gebäude- und Grundstücksunterhalt Sportheim und Nebengebäude	50.000,00	50.000,00	
5601.5010	Gebäudeunterhalt Gaststätte	5.000,00	5.000,00	
5601.5020	Gebäudeunterhalt Wohnung	1.000,00	1.000,00	
5601.5030	Gebäude- und Grundstücksunterhalt Minigolfanlage	0,00	0,00	
5601.5050	Gebäude- und Grundstücksunterhalt Ursel-Rechenmacher-Haus	62.000,00	62.000,00	
5601.5100	Unterhalt.: sonst. unbewegl. Vermögen	50.000,00	50.000,00	
5601.5110	Unterhalt Freiflächen Minigolfanlage	0,00	0,00	
5604.5000	Gebäude- und Grundstücksunterhalt Sportheim und Nebengebäude	0,00	0,00	
5604.5010	Gebäudeunterhalt Gaststätte Zum Kelten und Kiosk	0,00	0,00	
5604.5020	Gebäudeunterhalt Wohnungen Sportanlage Heimstetten, Am Sportpark 2a	1.800,00	1.800,00	
5604.5100	Unterhalt: sonst. unbewegl. Vermögen	0,00	0,00	
5800.5165	Unterhalt: Grünanlagen u. ähnl. Blumenbeete (+ Baum-Budget)	50.000,00	50.000,00	
6300.5131	Unterhalt: Straßen, Wege u. ähnl.	100.000,00	100.000,00	
6300.5132	Unterhalt Straßenentwässerung	40.000,00	40.000,00	
6300.5134	Unterhalt: Verkehrssicherungsanlagen, Verkehrszeichen, Markierungen u.ä.	70.000,00	70.000,00	
6300.5135	Unterhalt: Winterdienst	30.000,00	30.000,00	
6700.5100	Unterhalt: Straßenbeleuchtung	60.000,00	60.000,00	
7201.5000	Unterhalt d. Grundstücke u. baulichen Anlagen --- Wertstoffhof	75.000,00	75.000,00	
7201.5100	Unterhalt Unterflurcontainer	10.000,00	10.000,00	

**0002 G-Gegenseitig deckungsfähig**

Haushaltsstelle	Bezeichnung	geplante Haushaltsmittel im ...	
		... Ansatz	... Deckungskreis
7500.5000	Gebäude- und Grundstücksunterhalt	7.000,00	7.000,00
7500.5166	Unterhalt: Friedhöfe, Gräber	15.000,00	15.000,00
7710.5000	Grundstücks- u. Gebäudeunterhalt Bauhof	30.000,00	30.000,00
7910.5000	Gebäude- und Grundstücksunterhalt - Unterhalt Bushäuschen -	4.000,00	4.000,00
8550.5100	Pflege und Unterhalt Gemeindewald	8.000,00	8.000,00
8800.5000	Unterhalt Lärmschutzwall A 99	25.000,00	25.000,00
8800.5002	Gebäude- und Grundstücksunterhalt Container Burschenverein am Wertstoffhof	4.000,00	4.000,00
8800.5003	Gebäude- und Grundstücksunterhalt Bonusmarkt, Am Brunnen 19	20.000,00	20.000,00
8800.5006	Gebäude- und Grundstücksunterhalt Postgebäude, Pfarrer-Caspar-M-Platz 4	0,00	0,00
8800.5010	Energetische Gebäudeberechnung - bauteilabhängige Energiepässe	3.000,00	3.000,00
8800.5020	Gebäudeunterhalt Hauptstraße 31	0,00	0,00
8800.5030	Gebäudeunterhalt Rosenstraße 10	0,00	0,00
8800.5050	Gebäudeunterhalt Zugspitzstraße 33-37	0,00	0,00
8800.5060	Gebäudeunterhalt Anwesen Feldkirchner Straße 2 - Bürgerhaus	2.500,00	2.500,00
8800.5100	Unterhalt: sonst. unbewegl. Vermögen	53.000,00	53.000,00
8800.5150	Unterhalt und Pflege Ausgleichsflächen	40.000,00	40.000,00

**Geplante Mittel im Deckungskreis gesamt: 2.074.000,00 \***



## 0003 G-Gegenseitig deckungsfähig

Haushaltsstelle	Bezeichnung	geplante Haushaltsmittel im ...		
		... Ansatz	... Deckungskreis	
<b>Gebend / Nehmend</b>				
0200.5200	Verwaltungs- und Zweckausstattung	700,00	700,00	
0300.5200	Verwaltungs- und Zweckausstattung	300,00	300,00	
0501.5200	Verwaltungs- und Zweckausstattung	400,00	400,00	
0521.5200	Verwaltungs- und Zweckausstattung	4.000,00	4.000,00	
0600.5200	Verwaltungs- und Zweckausstattung	2.000,00	2.000,00	
1100.5200	Verwaltungs- und Zweckausstattung	200,00	200,00	
1150.5200	Verwaltungs- und Zweckausstattung	700,00	700,00	
2111.5200	Verwaltungs- und Zweckausstattung	1.000,00	1.000,00	
2111.5202	Verwaltungs- und Zweckausstattung für die Schulsozialarbeit	100,00	100,00	
2111.5220	Arbeitsgeräte und -maschinen	300,00	300,00	
2112.5200	Verwaltungs- und Zweckausstattung	1.000,00	1.000,00	
2112.5202	Verwaltungs- und Zweckausstattung für die Jugendsozialarbeit	100,00	100,00	
2113.5200	Verwaltungs- und Zweckausstattung	400,00	400,00	
2113.5202	Verwaltungs- und Zweckausstattung für die Jugendsozialarbeit	100,00	100,00	
2116.5200	Verwaltungs- und Zweckausstattung	500,00	500,00	
3210.5200	Verwaltungs- und Zweckausstattung	2.000,00	2.000,00	
3400.5200	Verwaltungs- und Zweckausstattung	800,00	800,00	
3521.5200	Verwaltungs- und Zweckausstattung öffentliche Bücherei	900,00	900,00	
4310.5200	Verwaltungs- und Zweckausstattung	100,00	100,00	
4360.5200	Verwaltungs- und Zweckausstattung	200,00	200,00	
4604.5200	Verwaltungs- und Zweckausstattung	100,00	100,00	
4605.5200	Verwaltungs- und Zweckausstattung	300,00	300,00	
4640.5200	Verwaltungs- und Zweckausstattung (Kita-Springer)	100,00	100,00	
4640.5250	Verwaltungs- und Zweckausstattung Haus f. Kinder St. Dorothea, Hauptstr.30	500,00	500,00	
4641.5200	Verwaltungs- und Zweckausstattung	0,00	0,00	
4646.5200	Verwaltungs- und Zweckausstattung	0,00	0,00	
4649.5200	Verwaltungs- und Zweckausstattung	0,00	0,00	
5601.5200	Verwaltungs- und Zweckausstattung	200,00	200,00	
6000.5200	Verwaltungs- und Zweckausstattung	1.300,00	1.300,00	
7500.5200	Verwaltungs- und Zweckausstattung für Friedhofverwaltung	700,00	700,00	
7915.5200	Verwaltungs- und Zweckausstattung	100,00	100,00	

Geplante Mittel im Deckungskreis gesamt:

19.100,00 \*

**0004 G-Gegenseitig deckungsfähig**

Haushaltsstelle	Bezeichnung	geplante Haushaltsmittel im ...	
		... Ansatz	... Deckungskreis
<b>Gebend / Nehmend</b>			
0300.5320	Mieten für Maschinen: Kopiergerät Münchner Str. 1 (Steu.A,Ord.n.A,EWO,Soz.)	2.000,00	2.000,00
0600.5300	Miete u. Nebenkosten für Räume der Bauabteilung	55.000,00	55.000,00
0600.5301	Miete u. Nebenkosten für Räume der Verwaltung (Rathaus)	58.000,00	58.000,00
0600.5302	Miete und Nebenkosten für Räume Glockenblumenstraße 7/DG	11.000,00	11.000,00
0600.5303	Miete für Räume der Verwaltung Räterstraße 26 (ZV, KU, Soz., etc.)	44.000,00	44.000,00
0600.5304	Nebenkosten für Räume der Verwaltung Räterstraße 26 (ZV, KU, Soz., etc.)	11.000,00	11.000,00
0600.5310	Leasingkosten Dienstfahrzeug - Rathaus	9.300,00	9.300,00
0600.5311	Leasingkosten Dienstfahrzeug für Reinigungskräfte	1.300,00	1.300,00
0600.5320	Miete f. Arbeitszeiterfassungsgerät, Kopiergerät, u.a. (Münchner Str. 6)	35.000,00	35.000,00
1150.5300	Miete für Umweltamt	13.000,00	13.000,00
1150.5320	Mieten für Maschinen: Kopiergerät	1.000,00	1.000,00
1311.5320	Mieten für Maschinen: Kopiergerät	600,00	600,00
1312.5320	Mieten für Maschinen: Kopiergerät	600,00	600,00
2111.5320	Mieten für Maschinen: Kopiergerät	1.500,00	1.500,00
2112.5320	Mieten für Maschinen: Kopiergerät	1.800,00	1.800,00
2113.5320	Mieten für Maschinen: Kopiergerät	1.500,00	1.500,00
3501.5300	Mieten und Nebenkosten für VHS-Räume Benzstraße 1b	77.000,00	77.000,00
3521.5321	Mieten für Maschinen: Kopiergerät	800,00	800,00
4390.5300	Mieten und Pachten - Erbbauzins und Nebenkosten Fam.zentrum	15.000,00	15.000,00
4640.5300	Mieten und Pachten Clubr.Pfarrh.St.Andreas/Cantate Kirche	8.300,00	8.300,00
4642.5300	Mieten und Pachten	2.300,00	2.300,00
4647.5300	Mieten und Pachten Caramanicostr. 7 (Kita AWO Märchenland)	80.000,00	80.000,00
5601.5310	Leasingkosten Kaffeemaschine	0,00	0,00
6000.5310	Leasingkosten - Dienstfahrzeug Bauamt	8.500,00	8.500,00
6100.5320	Mieten f. Maschinen u. Geräte (Kopierer)	1.600,00	1.600,00
7710.5300	Mieten und Pachten - Kopiergerät -	1.500,00	1.500,00
7710.5301	Miete u. Nebenkosten für Räume einer Lagerhalle	0,00	0,00
7710.5340	Leasingkosten Bauhoffahrzeuge	80.000,00	80.000,00
7915.5300	Anmietung Räume in Sonnenallee (Bildungszentrum)	0,00	0,00
8800.5300	Mieten und Pachten	0,00	0,00
8800.5304	Mieten und Pachten	0,00	0,00
8800.5305	Mieten und Pachten Caramanicostr. 5 (TG-Plätze, Wohnungen)	1.500,00	1.500,00
8800.5310	Nutzungssicherung von Grundstücken	100,00	100,00
8800.5320	Mieten und Nebenkosten Glockenblumenstr. 7	0,00	0,00
8800.5360	Mieten und Pachten - Postgebäude -	33.600,00	33.600,00

Geplante Mittel im Deckungskreis gesamt: 556.800,00 \*





## 0005 G-Bewirtschaftungs-, Reinigungskosten gegenseitig deckungsfähig

Haushaltsstelle	Bezeichnung	geplante Haushaltsmittel im ...	
		... Ansatz	... Deckungskreis
<b>Gebend / Nehmend</b>			
0350.5430	Reinigungsmaterialien	2.000,00	2.000,00
0600.5400	Bewirtschaftung Grundstücke u. Gebäude (Rathaus)	40.000,00	40.000,00
0600.5430	Reinigungskosten im Rathaus	0,00	0,00
1150.5400	Bewirtschaftungskosten Umweltamt (incl. Nebenkostenabrechnung)	5.000,00	5.000,00
1300.5400	Bewirtschaftungskosten (Stromkosten Sirenen)	0,00	0,00
1311.5400	Bewirtschaftung Grundstück und Gebäude Feuerwehrgerätehaus Kirchheim	35.000,00	35.000,00
1312.5400	Bewirtschaftung Grundstücke und Gebäude	20.000,00	20.000,00
2111.5400	Bewirtschaftungskosten allgemein	35.000,00	35.000,00
2111.5410	Haus- und Grundstückslasten	11.000,00	11.000,00
2111.5421	Heizungskosten	65.000,00	65.000,00
2111.5430	Reinigungskosten	175.000,00	175.000,00
2111.5441	Strombezugskosten	55.000,00	55.000,00
2111.5450	Wasserversorgung - Abwasserentsorgung	15.000,00	15.000,00
2111.5460	Versicherungen für Gebäude, Grundstücke u.ä.	11.500,00	11.500,00
2112.5400	Bewirtschaftungskosten allgemein	9.000,00	9.000,00
2112.5410	Haus- und Grundstückslasten	1.700,00	1.700,00
2112.5420	Heizungskosten	27.000,00	27.000,00
2112.5430	Reinigungskosten	50.000,00	50.000,00
2112.5441	Strombezugskosten	8.000,00	8.000,00
2112.5450	Wasserversorgung - Abwasserentsorgung	3.000,00	3.000,00
2112.5460	Versicherungen für Gebäude, Grundstücke u.ä.	4.500,00	4.500,00
2113.5400	Bewirtschaftungskosten allgemein	10.000,00	10.000,00
2113.5410	Haus- und Grundstückslasten	1.100,00	1.100,00
2113.5420	Heizungskosten	40.000,00	40.000,00
2113.5430	Reinigungskosten	70.000,00	70.000,00
2113.5441	Strombezugskosten	15.000,00	15.000,00
2113.5450	Wasserversorgung - Abwasserentsorgung	5.000,00	5.000,00
2113.5460	Versicherungen für Gebäude, Grundstücke u.ä.	6.300,00	6.300,00
3400.5400	Bewirtschaftungskosten allgemein	4.000,00	4.000,00
3501.5400	Bewirtschaftung Grundstück u. Gebäude Meilerhaus	5.000,00	5.000,00
3501.5410	Bewirtschaftungskosten allgemein Benzstraße 1b	20.000,00	20.000,00
3501.5460	Versicherungen für Gebäude, Grundstücke u.ä.	100,00	100,00
3521.5400	Bewirtschaftungskosten Bücherei Haus- und Grundstückslasten (Hausgeld)	21.000,00	21.000,00
3521.5430	Reinigungskosten öffentl. Bücherei	0,00	0,00
3521.5441	Strombezugskosten	2.000,00	2.000,00
3700.5400	Bewirtschaftung Grundstück u. Gebäude, Gebäudebrand- u. Glasversicherung	300,00	300,00
4330.5400	Bewirtschaftungskosten allgemein	400,00	400,00
4390.5400	Bewirtschaftungskosten allgemein (Familienzentrum)	1.500,00	1.500,00
4600.5400	Bewirtschaftung Grundstück u. Gebäude Gebäudebrand-, Sach- u. Glasversicherung	35.000,00	35.000,00
4600.5430	Reinigungskosten	1.500,00	1.500,00
4640.5400	Bewirtschaftungskosten allgemein Container am Sportpark Heimstetten	6.000,00	6.000,00
4640.5430	Reinigungskosten Bistro Lämpf IV Clubr.Pfarrh.St.Andreas/Cantate Kirche	0,00	0,00
4640.5450	Bewirtschaftungskosten allgemein Haus f. Kinder St. Dorothea, Hauptstr.30	20.000,00	20.000,00
4640.5460	Versicherungen für Gebäude, Grundstücke Haus f. Kinder St. Dorothea, Hauptstr.30	9.500,00	9.500,00
4640.5461	Versicherungen für Gebäude, Grundstücke Container Kiga am Sportpark HS 2b	1.500,00	1.500,00
4641.5400	Bewirtschaftung Grundstück u. Gebäude, einschl. Gebäudebrand- u. Glasversich.	20.000,00	20.000,00
4642.5400	Bewirtschaftungskosten allgemein	30.000,00	30.000,00
4642.5460	Versicherungen für Gebäude, Grundstücke u.ä.	3.000,00	3.000,00

**0005 G-Bewirtschaftungs-, Reinigungskosten gegenseitig deckungsfähig**

Haushaltsstelle	Bezeichnung	geplante Haushaltsmittel im ...	
		... Ansatz	... Deckungskreis
4643.5400	Bewirtschaftung Grundstück u. Gebäude, Gebäudebrand-, Sach- u. Glasversicherung	22.000,00	22.000,00
4644.5400	Bewirtschaftungskosten allgemein	12.000,00	12.000,00
4645.5400	Bewirtschaftung Gebäude u. Grundstück Gebäudebrand-, Sach- u. Glasversicherung	20.000,00	20.000,00
4646.5400	Bewirtschaftungskosten allgemein	16.000,00	16.000,00
4647.5400	Bewirtschaftungskosten allgemein Caramanicostr. 7	4.000,00	4.000,00
4648.5400	Bewirtschaftungskosten allgemein GTP am Sportpark - Wichtelburg	1.500,00	1.500,00
4649.5400	Bewirtschaftungskosten allgemein	25.000,00	25.000,00
4649.5460	Versicherungen für Gebäude, Grundstücke u.ä.	4.500,00	4.500,00
5601.5400	Allgemeine Bewirtschaftung Grundstücke und Gebäude - Sportanlage	900,00	900,00
5601.5401	Sonstige Bewirtschaftung Ursel-Rechenmacher-Haus	15.500,00	15.500,00
5601.5420	Heizungskosten - Florianstraße 26	7.000,00	7.000,00
5601.5421	Heizungskosten Ursel-Rechenmacher-Haus	11.000,00	11.000,00
5601.5430	Reinigungskosten - Florianstraße 26	0,00	0,00
5601.5431	Reinigungskosten Ursel-Rechenmacher-Haus	0,00	0,00
5601.5440	Strombezugskosten Sportanlage	4.500,00	4.500,00
5601.5441	Strombezugskosten Ursel-Rechenmacher-Haus	1.200,00	1.200,00
5601.5450	Wasserversorgung - Entwässerung Sport- u. Tennisanlage	1.500,00	1.500,00
5601.5451	Wasserversorgung Minigolfanlage	0,00	0,00
5601.5452	Wasserversorgung - Abwassergebühren Tennisanlage Florianstraße 28	500,00	500,00
5601.5453	Wasserversorgung - Abwassergebühren Ursel-Rechenmacher-Haus	2.700,00	2.700,00
5601.5460	Versicherungen für Gebäude, Grundstücke u.ä.	4.100,00	4.100,00
5601.5490	sonst. Bewirtschaft. von Grundstück u. Gebäude - Merowinger Hof u. Sportanlage	200,00	200,00
5603.5450	Wasserversorgung - Abwasserentsorgung Tennisplätze Henschelring	1.400,00	1.400,00
5604.5400	Allgemeine Bewirtschaftung Grundstücke und Gebäude - Sportanlage	0,00	0,00
5604.5420	Heizungskosten	0,00	0,00
5604.5430	Reinigungskosten	0,00	0,00
5604.5440	Strombezugskosten Sportanlage und Sportheim	16.000,00	16.000,00
5604.5450	Wasserversorgung - Abwasserentsorgung	27.000,00	27.000,00
5604.5460	Versicherungen für Gebäude und Grundstücke	1.900,00	1.900,00
5604.5490	sonstige Bewirtschaftung Müllgebühren Sportanlage	0,00	0,00
6000.5400	Bewirtschaftungskosten allgemein	4.000,00	4.000,00
6000.5440	Stromkosten	2.000,00	2.000,00
7201.5400	Bewirtschaftungskosten allgemein - Wertstoffhof	20.000,00	20.000,00
7201.5460	Versicherungen für Gebäude, Grundstücke u.ä.	3.200,00	3.200,00
7301.5400	Bewirt. Grundstücke, für Wochenmarkt	3.000,00	3.000,00
7500.5400	Bewirtschaftung: Grundstücke und Gebäude (Friedhöfe)	6.000,00	6.000,00
7601.5400	Bewirtschaftungskosten allgemein (Stromkosten Ladesäulen)	1.400,00	1.400,00
7710.5400	Bewirtschaftung: Gebäude u. Grundstück	45.000,00	45.000,00
7710.5441	Strombezugskosten	0,00	0,00
8800.5400	Bewirtschaftung Grundstück u. Gebäude, sonst. Mietwohnungen	13.000,00	13.000,00
8800.5401	Bewirtschaftung Grundstück und Gebäude Bürgerhaus	20.000,00	20.000,00
8800.5402	Bewirtschaftungskosten allgemein Container Burschenverein am Wertstoffhof	6.000,00	6.000,00
8800.5420	Bewirtschaftungskosten Grundstück und Gebäude - Hauptstraße 31	0,00	0,00
8800.5430	Bewirtschaftungskosten Grundstück und Gebäude - Rosenstraße 10	0,00	0,00
8800.5431	Reinigungskosten Bürgerhaus	0,00	0,00
8800.5432	Reinigungskosten Container Burschenverein am Wertstoffhof	0,00	0,00
8800.5440	Bewirtschaftungskosten Grundstück und Gebäude - Zugspitzstraße	0,00	0,00

Geplante Mittel im Deckungskreis gesamt: 1.224.900,00 \*



**Deckungskreisliste**

mit Einzeldarstellung der Haushaltsstellen  
zur HH-/NT-Planung

**0006 G-Gegenseitig deckungsfähig**

Haushaltsstelle	Bezeichnung	geplante Haushaltsmittel im ...	
		... Ansatz	... Deckungskreis
<b>Gebend / Nehmend</b>			
0600.5500	Haltung von Fahrzeugen (Dienstfahrzeug) (Rathaus)	9.000,00	9.000,00
0600.5511	Haltung von Fahrzeugen (Dienstfahrzeuge Reinigungskräfte)	4.000,00	4.000,00
1300.5500	Haltung von Fahrzeugen (Dienstfahrzeug)	2.500,00	2.500,00
1311.5500	Haltung von Fahrzeugen	22.000,00	22.000,00
1312.5500	Haltung von Fahrzeugen	22.000,00	22.000,00
2111.5500	Haltung von Fahrzeugen - Wartung, Pflege Betriebsstoffe	500,00	500,00
2112.5500	Haltung von Fahrzeugen - Wartung, Pflege Betriebsstoffe	1.200,00	1.200,00
2113.5500	Haltung von Fahrzeugen - Wartung, Pflege Betriebsstoffe	1.000,00	1.000,00
4390.5500	Haltung von Fahrzeugen (Gemeindemobile)	14.000,00	14.000,00
5600.5500	Haltung von Fahrzeugen (Dienstfahrzeug)	0,00	0,00
5601.5500	Haltung von Fahrzeugen (Dienstfahrzeug)	4.000,00	4.000,00
5604.5500	Haltung von Fahrzeugen (Dienstfahrzeug)	0,00	0,00
6000.5500	Haltung von Fahrzeugen (Dienstfahrzeug)	10.000,00	10.000,00
7710.5510	Kfz-Versicherungen Kfz-Steuer	25.000,00	25.000,00
<b>Geplante Mittel im Deckungskreis gesamt:</b>			<b>115.200,00 *</b>



**Deckungskreisliste**

mit Einzeldarstellung der Haushaltsstellen  
zur HH-/NT-Planung

**0007 G-Gegenseitig deckungsfähig**

Haushaltsstelle	Bezeichnung	geplante Haushaltsmittel im ...	
		... Ansatz	... Deckungskreis
<b>Gebend / Nehmend</b>			
0601.6300	Wartungskosten für EDV-Anlage Hard- u. Softwarepflege u. Reparaturen	150.000,00	150.000,00
0601.6301	Sonstiger Sachbedarf für EDV-Anlage z.B. Toner, etc.	10.000,00	10.000,00
2111.6301	Programmkosten und sonstiger Sachbedarf für EDV-Anlage	3.000,00	3.000,00
2112.6301	Programmkosten und sonstiger Sachbedarf für EDV-Anlage	10.000,00	10.000,00
2113.6301	Programmkosten und sonstiger Sachbedarf für EDV-Anlage	3.000,00	3.000,00
3521.6301	Programmkosten und sonstiger Sachbedarf für EDV-Anlage Bücherei	7.000,00	7.000,00
<b>Geplante Mittel im Deckungskreis gesamt:</b>			<b>183.000,00 *</b>

**0008 G-Gegenseitig deckungsfähig**

Haushaltsstelle	Bezeichnung	geplante Haushaltsmittel im ...	
		... Ansatz	... Deckungskreis
<b>Gebend / Nehmend</b>			
2111.5710	Lehr- und Unterrichtsmittel	1.600,00	1.600,00
2111.5712	Lehrerbücherei, Fachliteratur	600,00	600,00
2111.5714	Experimentiermaterial Heimat- und Sachkunde	100,00	100,00
2111.5715	Werk- und Beschäftigungsmaterial	500,00	500,00
2111.5717	Spiel- und Sportgeräte	300,00	300,00
2111.5720	Lernmittel (nicht zuschussfähig)	100,00	100,00
2111.5741	Badbenutzung, Schwimmunterricht, Schwimmbad, Pässe	1.200,00	1.200,00
2111.5744	Schulwandern, Unterrichtsfahrten	100,00	100,00
2111.5750	Schülerbeförderung (Unterrichtswege) z.B. Fahrten zum Schwimmunterricht	2.000,00	2.000,00
2112.5710	Lehr- und Unterrichtsmittel	2.500,00	2.500,00
2112.5712	Lehrerbücherei, Fachliteratur	600,00	600,00
2112.5715	Werk- und Beschäftigungsmaterial	400,00	400,00
2112.5717	Spiel- und Sportgeräte	500,00	500,00
2112.5720	Lernmittel (nicht zuschussfähig)	300,00	300,00
2112.5741	Badbenutzung, Schwimmunterricht, Schwimmbad, Pässe	0,00	0,00
2112.5744	Schulwandern, Unterrichtsfahrten (Bus)	0,00	0,00
2112.5750	Schülerbeförderung (Unterrichtswege) z.B. Fahrten zum Schwimmunterricht	0,00	0,00
2113.5710	Lehr- und Unterrichtsmittel	3.000,00	3.000,00
2113.5712	Lehrerbücherei, Fachliteratur	600,00	600,00
2113.5715	Werk- und Beschäftigungsmaterial	300,00	300,00
2113.5717	Spiel- und Sportgeräte	300,00	300,00
2113.5720	Lernmittel (nicht zuschussfähig)	0,00	0,00
2113.5740	Badbenutzung, Schwimmunterricht, Schwimmbad, Pässe	0,00	0,00
2113.5744	Schulwandern, Unterrichtsfahrten	0,00	0,00
2113.5750	Schülerbeförderung (Unterrichtswege) z.B. Fahrten zum Schwimmunterricht	0,00	0,00

**Geplante Mittel im Deckungskreis gesamt: 15.000,00 \***



**Deckungskreisliste**

mit Einzeldarstellung der Haushaltsstellen  
zur HH-/NT-Planung

**0009 K-Lernmittel Schulen - Kombiniertes Deckungskreis**  
**(Mehreinnahmen berechtigen zu Mehrausgaben)**

Haushaltsstelle	Bezeichnung	geplante Haushaltsmittel im ...	
		... Ansatz	... Deckungskreis
<b>Gebend</b>			
2111.1718	Zuweisungen für lfd. Zwecke - Lernmittelfreiheit -	1.300,00	0,00
2112.1718	Zuweisungen für lfd. Zwecke - Lernmittelfreiheit -	2.500,00	0,00
2113.1718	Zuweisung für laufende Zwecke - Lernmittelfreiheit -	2.100,00	0,00
<b>Nehmend</b>			
2111.5770	Staatl. geförd. Lernmittel - Grundschule Heimstettener Straße 12	800,00	
2112.5770	Staatl. geförd. Lernmittel - Grundschule an der Martin-Luther-Straße	1.000,00	
2113.5771	Staatl. geförd. Lernmittel - Grundschule Gruberstraße 11	0,00	

**Geplante Mittel im Deckungskreis gesamt: 0,00 \***



**Deckungskreisliste**

mit Einzeldarstellung der Haushaltsstellen  
zur HH-/NT-Planung

**0010 G-Gegenseitig deckungsfähig**

Haushaltsstelle	Bezeichnung	geplante Haushaltsmittel im ...	
		... Ansatz	... Deckungskreis
<b>Gebend / Nehmend</b>			
2111.5700	Verbrauchsmaterial	1.500,00	1.500,00
2112.5700	Verbrauchsmaterial	1.000,00	1.000,00
2113.5700	Verbrauchsmaterial	3.300,00	3.300,00
2116.5700	Verbrauchsmaterial	100,00	100,00
5800.6351	Fremdwasserbezug	100,00	100,00
5800.6360	Kompostiergut	9.000,00	9.000,00
6300.6342	Stromverbrauch für Betriebszwecke, Ampelanlagen u. ä.	6.500,00	6.500,00
6700.6342	Stromverbrauch für Straßenbeleuchtung	160.000,00	160.000,00
6751.5700	Verbrauchsmaterial f. Straßenreinigung durch Bürger	4.100,00	4.100,00
6751.6362	Straßenreinigung durch Bauhof (Streugutentsorgungskosten)	25.000,00	25.000,00
7201.5700	Verbrauchsmittel (Müllsäcke, Müllausweise, etc.)	4.000,00	4.000,00
7910.6320	Betriebskosten DFI-Anlagen (dynam. Fahrgastinformationssysteme)	0,00	0,00
<b>Geplante Mittel im Deckungskreis gesamt:</b>			<b>214.600,00 *</b>



**0011 G-Gegenseitig deckungsfähig**

Haushaltsstelle	Bezeichnung	geplante Haushaltsmittel im ...	
		... Ansatz	... Deckungskreis
<b>Gebend / Nehmend</b>			
0200.6400	Steuern, Versicherungen, Schadensfälle, Leistungen bei nichtversicherten Schäden	0,00	0,00
0200.6430	Haftpflichtversicherungen	51.000,00	51.000,00
0200.6443	Rechtsschutzversicherungen	16.000,00	16.000,00
0200.6448	Selbstbehalt b. Schadensfällen	0,00	0,00
0200.6450	Gemeindeunfallversicherung	62.000,00	62.000,00
0300.6400	Kassenversicherung	6.000,00	6.000,00
0600.6400	Steuern, Versicherungen, Schadensfälle, Leistungen bei nichtversicherten Schäden	1.500,00	1.500,00
1311.6400	Steuern, Versicherungen, Schadensfälle, Leistungen bei nichtversicherten Schäden	900,00	900,00
1312.6400	Steuern, Versicherungen, Schadensfälle, Leistungen bei nichtversicherten Schäden	500,00	500,00
2111.6400	Steuern, Versicherungen, Schadensfälle, Leistungen bei nichtversicherten Schäden	600,00	600,00
2112.6400	Steuern, Versicherungen, Schadensfälle, Leistungen bei nichtversicherten Schäden	700,00	700,00
2113.6400	Steuern, Versicherungen, Schadensfälle, Leistungen bei nichtversicherten Schäden	700,00	700,00
2950.6400	Schülerunfallversicherung	72.000,00	72.000,00
3521.6400	Steuern, Versicherungen, Schadensfälle, Leistungen bei nichtversicherten Schäden	600,00	600,00
4645.6400	Steuern, Versicherungen, Leistungen bei nichtversicherten Schäden	100,00	100,00
5601.6400	Steuern, Versicherungen, Schadensfälle, Leistungen bei nichtversicherten Schäden	200,00	200,00
5604.6400	Steuern, Versicherungen, Schadensfälle, Leistungen bei nichtversicherten Schäden	200,00	200,00
7500.6400	Steuern, Versicherungen, Leistungen bei nichtversicherten Schäden	100,00	100,00
7710.6400	Steuern, Versicherungen, Leistungen bei nichtversicherten Schäden	1.400,00	1.400,00
8800.6400	Steuern, Versicherungen, Leistungen bei nichtversicherten Schäden	100,00	100,00

**Geplante Mittel im Deckungskreis gesamt: 214.600,00 \***





**0012 G-Gegenseitig deckungsfähig**

Haushaltsstelle	Bezeichnung	geplante Haushaltsmittel im ...	
		... Ansatz	... Deckungskreis
<b>Gebend / Nehmend</b>			
0200.6500	Bürobedarf	700,00	700,00
0300.6500	Bürobedarf	2.000,00	2.000,00
0501.6500	Bürobedarf	1.000,00	1.000,00
0521.6500	Bürobedarf	8.000,00	8.000,00
0600.6500	Bürobedarf	7.000,00	7.000,00
1100.6380	Bundesdruckerei (Pässe, Personalausweise und sonstige Vordrucke)	60.000,00	60.000,00
1100.6500	Bürobedarf	400,00	400,00
1100.6501	Bundesdruckerei (Pässe, Personalausweise und sonstige Vordrucke)	0,00	0,00
1150.6500	Bürobedarf	100,00	100,00
2111.6500	Bürobedarf	800,00	800,00
2111.6501	Bürobedarf für die Jugendsozialarbeit	100,00	100,00
2112.6500	Bürobedarf	1.400,00	1.400,00
2112.6501	Bürobedarf für die Jugendsozialarbeit	100,00	100,00
2113.6500	Bürobedarf	1.200,00	1.200,00
2113.6501	Bürobedarf für die Jugendsozialarbeit	100,00	100,00
2116.6500	Bürobedarf	100,00	100,00
4310.6500	Bürobedarf	100,00	100,00
4360.6500	Bürobedarf	100,00	100,00
4604.6500	Bürobedarf	100,00	100,00
4605.6500	Bürobedarf	300,00	300,00
4640.6500	Bürobedarf (Kita-Springer)	0,00	0,00
6000.6500	Bürobedarf	400,00	400,00
6100.6500	Bürobedarf	0,00	0,00
7915.6500	Bürobedarf	100,00	100,00

**Geplante Mittel im Deckungskreis gesamt: 84.100,00 \***



**0013 G-Gegenseitig deckungsfähig**

Haushaltsstelle	Bezeichnung	geplante Haushaltsmittel im ...	
		... Ansatz	... Deckungskreis
<b>Gebend / Nehmend</b>			
0200.6510	Bücher und Zeitschriften	10.000,00	10.000,00
0240.6510	Bücher und Zeitschriften	0,00	0,00
0300.6510	Bücher und Zeitschriften	5.000,00	5.000,00
0501.6510	Bücher und Zeitschriften	1.600,00	1.600,00
0521.6510	Bücher und Zeitschriften	1.500,00	1.500,00
0601.6510	Bücher und Zeitschriften	100,00	100,00
1100.6510	Bücher und Zeitschriften	5.000,00	5.000,00
1150.6510	Bücher und Zeitschriften	1.000,00	1.000,00
1400.6510	Bücher, Zeitschriften u. ä.	100,00	100,00
2111.6510	Bücher und Zeitschriften	400,00	400,00
2111.6511	Bücher, Zeitschriften für die Jugendsozialarbeit	100,00	100,00
2112.6510	Bücher und Zeitschriften	600,00	600,00
2112.6511	Bücher, Zeitschriften für die Jugendsozialarbeit	100,00	100,00
2113.6510	Bücher und Zeitschriften	400,00	400,00
2113.6511	Bücher, Zeitschriften für die Jugendsozialarbeit	100,00	100,00
4310.6510	Bücher und Zeitschriften	100,00	100,00
4360.6510	Bücher und Zeitschriften	100,00	100,00
4604.6510	Bücher und Zeitschriften	100,00	100,00
4605.6510	Bücher und Zeitschriften	200,00	200,00
4640.6510	Bücher und Zeitschriften (Kita-Springer)	0,00	0,00
6000.6510	Bücher und Zeitschriften u. ähnl.	5.000,00	5.000,00
6100.6510	Bücher, Zeitschriften u. ähnl.	1.000,00	1.000,00
7500.6510	Bücher und Zeitschriften	100,00	100,00
7710.6510	Bücher und Zeitschriften	1.000,00	1.000,00

**Geplante Mittel im Deckungskreis gesamt: 33.600,00 \***

**0014 G-Gegenseitig deckungsfähig**

Haushaltsstelle	Bezeichnung	geplante Haushaltsmittel im ...	
		... Ansatz	... Deckungskreis
<b>Gebend / Nehmend</b>			
0521.6520	Post- und Fernmeldegebühren, GEZ	8.000,00	8.000,00
0600.6520	Porto-, Paket- und Postfachgebühren, AZDBS	25.000,00	25.000,00
0600.6521	Gebühren f. Telefonanlage und Telefax (Telefongebühren)	50.000,00	50.000,00
1150.6521	Telefongebühren	100,00	100,00
1300.6520	Post- und Fernmeldegebühren, AZDBS	100,00	100,00
1600.6520	Post- und Fernmeldegebühren, AZDBS und sonstige Ausgaben (für Notrufsäulen)	1.500,00	1.500,00
2111.6520	Post- und Fernmeldegebühren, AZDBS	2.300,00	2.300,00
2111.6521	Post- und Fernmeldegebühren, AZDBS für die Jugendsozialarbeit	100,00	100,00
2112.6520	Post- und Fernmeldegebühren, AZDBS	1.700,00	1.700,00
2112.6521	Post- und Fernmeldegebühren, AZDBS für die Jugendsozialarbeit	100,00	100,00
2113.6520	Post- und Fernmeldegebühren, AZDBS	1.500,00	1.500,00
2113.6521	Post- und Fernmeldegebühren, AZDBS für die Jugendsozialarbeit	100,00	100,00
3521.6520	Post- und Fernmeldegebühren, AZDBS	900,00	900,00
4310.6520	Post- und Fernmeldegebühren	100,00	100,00
4360.6520	Post- und Fernmeldegebühren	100,00	100,00
4604.6520	Post- und Fernmeldegebühren	100,00	100,00
4605.6520	Post- und Fernmeldegebühren	100,00	100,00
4640.6520	Post- und Fernmeldegebühren (Kita-Springer)	0,00	0,00
4980.6520	Übernahme Telefonkosten u.a. für "Arbeitslose für Arbeitslose"	0,00	0,00
5601.6520	Post- und Fernmeldegebühren, AZDBS	0,00	0,00
5604.6520	Post- und Fernmeldegebühren, AZDBS	0,00	0,00
7201.6521	Fernmeldegebühren, AZDBS	600,00	600,00
7500.6520	Post- und Fernmeldegebühren, AZDBS	300,00	300,00
<b>Geplante Mittel im Deckungskreis gesamt:</b>			<b>92.700,00 *</b>



**0015 G-Gegenseitig deckungsfähig**

Haushaltsstelle	Bezeichnung	geplante Haushaltsmittel im ...	
		... Ansatz	... Deckungskreis
<b>Gebend / Nehmend</b>			
0200.6610	Mitgliedsbeiträge an Verbände, Vereine u. dgl.	15.000,00	15.000,00
0300.6610	Mitgliedsbeiträge an Bayer. Komm. Prüf. verband, Fachverb. Komm. Kassenverwalter	5.200,00	5.200,00
1300.6610	Mitgliedsbeiträge an Verbände u. Vereine - Bayer. Feuerwehrverband e.V. -	700,00	700,00
1600.6610	Mitgliedsbeiträge an Verbände, Vereine	100,00	100,00
5931.6610	Mitgliedsbeiträge an Verbände, Vereine und dgl.	3.400,00	3.400,00
6100.6610	Mitgliedsbeiträge an Verbände, Vereine und dgl.	6.000,00	6.000,00
<b>Geplante Mittel im Deckungskreis gesamt:</b>			<b>30.400,00 *</b>



**Deckungskreisliste**

mit Einzeldarstellung der Haushaltsstellen  
zur HH-/NT-Planung

**0016 G-Kultur gegenseitig deckungsfähig**

Haushaltsstelle	Bezeichnung	geplante Haushaltsmittel im ...	
		... Ansatz	... Deckungskreis
<b>Gebend / Nehmend</b>			
0240.6380	Sonstige Verwaltungs- und Betriebsausg.: Defizitausgleich Internet-Video-Portal	2.500,00	2.500,00
3320.6015	Kabarett, Konzerte und sonst. kult. Veranstaltungen	40.000,00	40.000,00
3400.6320	Sonstige Veranstaltungen	35.000,00	35.000,00
3400.6321	Chronik Kirchheim u.a. (Geschichtsbuch) (Gemeinde- und Kreischronik)	3.200,00	3.200,00
3400.6322	Sonstige Ausgaben für Veranstaltungen Projektkosten Bajuwarenhof	14.000,00	14.000,00
3400.7170	Zuschüsse f. lfd. Zwecke an den übrigen Bereich	0,00	0,00
3400.7180	Zuschüsse f. lfd. Zwecke an den übrigen Bereich	2.800,00	2.800,00
<b>Geplante Mittel im Deckungskreis gesamt:</b>			<b>97.500,00 *</b>

**0017 G-Gegenseitig deckungsfähig**

Haushaltsstelle	Bezeichnung	geplante Haushaltsmittel im ...	
		... Ansatz	... Deckungskreis
<b>Gebend / Nehmend</b>			
2114.7020	Defizitausgleich f. BildungsWerkstatt eV (BWS) Mittagsbetreuung I-III	230.000,00	230.000,00
2114.7021	Ausgleich für Geschwister-, Fach- und Ergänzungskräfte-Ermäßigung	7.000,00	7.000,00
2117.7000	Kindbezogene Förderung nach BayKiBiG	185.000,00	185.000,00
2117.7020	Defizitausgleich für BildungsWerkstatt e.V. - KoGa	9.500,00	9.500,00
2117.7021	Ausgleich für Geschwister-, Fach- und Ergänzungskräfte-Ermäßigung	2.500,00	2.500,00
4640.7000	Ausgleich Geschwister- und Fachkräfte- ermäßigung Spielgruppe (NBH)	3.500,00	3.500,00
4640.7010	Kindbezogene Förderung nach BayKiBiG KH Gastkinder in anderen Gdn. (KiGa)	200.000,00	200.000,00
4640.7011	Kindbezogene Förderung nach BayKiBiG Haus für Kinder St. Dorothea	800.000,00	800.000,00
4640.7013	Kindbezogene Förderung nach BayKiBiG Hort an der Martin-Luther-Str.(HfK II)	0,00	0,00
4640.7020	Defizitausgleich Haus f. Kinder St. Dorothea, Hauptstr.30	223.000,00	223.000,00
4640.7021	Ausgleich f.Geschwister- u.Fachkräfteerm Haus f. Kinder St. Dorothea, Hauptstr.30	14.000,00	14.000,00
4640.7023	Defizitausgleich Hort an der Martin-Luther-Str.(HfK II)	0,00	0,00
4640.7120	Zuschuss incl. Sozialfonds z. fr. Verf. d. KL sowie Zuschuss zu Fahrten-KiGa	1.400,00	1.400,00
4640.7121	Zuschuss incl. Sozialfonds z. fr. Verf. KL sowie Zuschuss zu Fahrten - KiGa II	0,00	0,00
4640.7122	Zuschuss incl. Sozialfonds z. fr. Verf. KL sowie Zuschuss zu Fahrten - KiGa III	0,00	0,00
4640.7123	Zuschuss incl. Sozialfonds z.fr. Verfü g d.KL sowie Zusch. zu Fahrten - KiGa IV	0,00	0,00
4640.7124	Zuschuss incl. Sozialfonds z. fr. Verf. KL sowie Zuschuss zu Fahrten - KiGa V	0,00	0,00
4641.7000	Kindbezogene Förderung nach BayKiBiG St. Andreas	670.000,00	670.000,00
4641.7020	Defizitausgleich für Kiga I und Hort - St. Andreas	206.000,00	206.000,00
4641.7021	Ausgleich f.Geschwister- u.Fachkräfteerm KiGa I, St. Andreas	10.500,00	10.500,00
4642.7000	Kindbezogene Förderung nach BayKiBiG KiGa II - St. Franziskus	910.000,00	910.000,00
4642.7020	Defizitausgleich für Kiga II und Kinderkrippe St. Franziskus	262.000,00	262.000,00
4642.7021	Ausgleich f.Geschwister- u.Fachkräfteerm KiGa II, St. Franziskus	14.000,00	14.000,00
4643.7000	Kindbezogene Förderung nach BayKiBiG KiGa III und Hort - Schlehenring	555.000,00	555.000,00
4643.7020	Defizitausgleich für Kiga III und Hort - Schlehenring	163.000,00	163.000,00
4643.7021	Ausgleich f.Geschwister- u.Fachkräfteerm KiGa III, Schlehenring	7.000,00	7.000,00
4644.7000	Kindbezogene Förderung nach BayKiBiG KiGa IV - St.Elisabeth, Graf-Andechs-Str	415.000,00	415.000,00
4644.7020	Defizitausgleich für Kiga IV - St. Elisabeth	151.300,00	151.300,00
4644.7021	Ausgleich f.Geschwister- u.Fachkräfteerm KiGa IV, St. Elisabeth	7.000,00	7.000,00
4645.7000	Kindbezogene Förderung nach BayKiBiG KiGa V - Blauland, AWO/Bezirksverband	530.000,00	530.000,00
4645.7020	Defizitausgleich für Kiga V - Blauland, Arbeiterwohlfahrt	151.300,00	151.300,00
4645.7021	Ausgleich f.Geschwister- u.Fachkräfteerm KiGa V, Blauland	7.000,00	7.000,00
4646.7000	Kindbezogene Förderung nach BayKiBiG für die Kinderkrippe Regenbogen	345.000,00	345.000,00
4646.7020	Defizitausgleich für Kinderkrippe - Regenbogen, Arbeiterwohlfahrt	190.000,00	190.000,00
4646.7021	Ausgleich f.Geschwister- u.Fachkräfteerm KiKri Regenbogen	21.000,00	21.000,00
4647.7000	Kindbezogene Förderung nach BayKiBiG Kindertagesstätte GeNUA	220.000,00	220.000,00
4647.7001	Kindbezogene Förderung nach BayKiBiG KiGa und KiKri Märchenland	280.000,00	280.000,00
4647.7020	Defizitausgleich für Kindertagesstätte GeNUA	68.000,00	68.000,00
4647.7021	Defizitausgleich für KiGa und KiKri Märchenland	91.200,00	91.200,00
4647.7022	Ausgleich f.Geschwister- u.Fachkräfteerm Kiga und KiKri Märchenland	7.000,00	7.000,00
4647.7023	Ausgleich f.Geschwister- u.Fachkräfteerm Kita GeNUA	7.000,00	7.000,00
4647.7180	Zuschuss Miet- und Mietnebenkosten Kita GeNUA	40.000,00	40.000,00
4648.7000	Kindbezogene Förderung nach BayKiBiG alle Großtagespflegen	130.000,00	130.000,00
4648.7010	Kindbezogene Förderung nach BayKiBiG Windel-Piraten (Nachbarschaftshilfe)	0,00	0,00
4648.7011	Kindbezogene Förderung nach BayKiBiG für interne Tagespflege (Tagesmütter)	0,00	0,00
4648.7020	Defizitausgleich für Großtagespflege Brezn-Beisser-Bande I + II	9.700,00	9.700,00
4648.7021	Defizitausgleich für Großtagespflege Windelpiraten 1 (Nachbarschaftshilfe)	7.000,00	7.000,00
4648.7022	Defizitausgleich für Tagespflege intere Tagesmütter	4.000,00	4.000,00



**0017 G-Gegenseitig deckungsfähig**

Haushaltsstelle	Bezeichnung	geplante Haushaltsmittel im ...	
		... Ansatz	... Deckungskreis
4648.7030	Kindbezogene Förderung nach BayKiBiG AWO-Großtag.pfl.am Sportpark Wichtelburg	0,00	0,00
4648.7031	Defizitausgleich für Großtagespflege AWO-GTP am Sportpark 2a, Wichtelburg	7.000,00	7.000,00
4648.7032	Defizitausgleich für Großtagespflege Windelpiraten 2 - Am Brunnen 25 (NBH)	7.000,00	7.000,00
4648.7033	Defizitausgleich für Tagespflege (Tagesmütter)	5.000,00	5.000,00
4648.7120	Kindbezogene Förderung für Kirchheimer Gastkinder in anderen Gemeinden	0,00	0,00
4648.7180	Zuschuss Miet- und Mietnebenkosten Brezn-Beisser-Bande I + II	32.000,00	32.000,00
4648.7181	Zuschuss Miet- und Mietnebenkosten Windelpiraten 1 (Nachbarschaftshilfe)	16.000,00	16.000,00
4648.7182	Zuschuss Miet- und Mietnebenkosten Windelpiraten 2, GTP Am Brunnen 25 (NBH)	20.000,00	20.000,00
4648.7183	Zuschuss Miet- und Mietnebenkosten Großtagespflege Krümelkiste	0,00	0,00
4648.7184	Zuschuss Miet- und Mietnebenkosten Kinderspielgruppe St. Andreas der NBH	2.100,00	2.100,00
4649.7000	Kindbezogene Förderung nach BayKiBiG für die Kinderkrippe Caritas Poinger Str	450.000,00	450.000,00
4649.7020	Defizitausgleich für Kinderkrippe - Caritas	202.000,00	202.000,00
4649.7021	Ausgleich f.Geschwister- u.Fachkräfteerm KiKri Caritas	17.500,00	17.500,00

**Geplante Mittel im Deckungskreis gesamt: 7.913.500,00 \***



**Deckungskreisliste**

mit Einzeldarstellung der Haushaltsstellen  
zur HH-/NT-Planung

**0018 G-Gegenseitig deckungsfähig**

Haushaltsstelle	Bezeichnung	geplante Haushaltsmittel im ...	
		... Ansatz	... Deckungskreis
<b>Gebend / Nehmend</b>			
0000.5830	Verpflegung Gemeinderatssitzungen und Besprechungen Bürgermeister	2.000,00	2.000,00
0000.6311	Gemeinschaftsveranstaltungen	0,00	0,00
0000.6312	Veranstaltungen, Ehrungen, Sonstiges	30.000,00	30.000,00
0000.6313	Belohnungen, Preise	0,00	0,00
0000.6319	Sonstige Veranstaltungen	0,00	0,00
0000.6580	Sonstige Geschäftsausgaben	0,00	0,00
<b>Geplante Mittel im Deckungskreis gesamt:</b>			<b>32.000,00 *</b>





**0019 G-Gegenseitig deckungsfähig**

Haushaltsstelle	Bezeichnung	geplante Haushaltsmittel im ...	
		... Ansatz	... Deckungskreis
<b>Gebend / Nehmend</b>			
7201.6360	Dienstleistungen durch Dritte (Müllcontainer Wertst.-Miete u.Fahrtko.)	50.000,00	50.000,00
7201.6361	Müllabfuhr durch Privatunternehmer (Hausmüllbeseitigung)	130.000,00	130.000,00
7201.6362	Wertstoffentsorgung (einschl. Miete für Spezialbehälter)	6.000,00	6.000,00
7201.6363	Pressmüll (= Sperrmüllbeseitigung - Holsystem)	1.500,00	1.500,00
7201.6364	Müllverwertung Garching, f. Container Sperrmüllabgabe Wertstoffhof	75.000,00	75.000,00
7201.6366	Kompostiergut Haushalte	32.000,00	32.000,00
7201.6367	Entsorgung von Altmittel	300,00	300,00
7201.6369	Biomülltransport durch Unternehmer	115.000,00	115.000,00
7201.6370	Biomüllentsorgung Kirchstockach	115.000,00	115.000,00
7201.6371	Altpapierentsorgung im Rahmen der DSD München - Land	200.000,00	200.000,00
7201.6380	Holzcontainer Wertstoffhof	20.000,00	20.000,00
7201.6760	Verbrennungskosten Stadt München	230.000,00	230.000,00
7201.6790	Verwaltungskostenpauschale (Strom, Heizung, Ausstatt./ohne Mietk.)	5.000,00	5.000,00

**Geplante Mittel im Deckungskreis gesamt: 979.800,00 \***



**0021 G-Gegenseitig deckungsfähig**

Haushaltsstelle	Bezeichnung	geplante Haushaltsmittel im ...	
		... Ansatz	... Deckungskreis
<b>Gebend / Nehmend</b>			
0000.5620	Aus- und Fortbildung, Schulung	3.500,00	3.500,00
0200.5620	Aus- und Fortbildung, Schulung	9.000,00	9.000,00
0240.5620	Aus- und Fortbildung, Schulung	4.500,00	4.500,00
0300.5620	Aus- und Fortbildung, Schulung	9.000,00	9.000,00
0600.5620	Aus- und Fortbildung, Schulung	3.400,00	3.400,00
0601.5620	Aus- und Fortbildung, Schulung	4.500,00	4.500,00
0800.5620	Aus- und Fortbildung, Schulung	10.000,00	10.000,00
1100.5620	Aus- und Fortbildung, Schulung	9.000,00	9.000,00
2111.5620	Aus- und Fortbildung für die Jugendsozialarbeit	0,00	0,00
2112.5620	Aus- und Fortbildung für die Jugendsozialarbeit	0,00	0,00
2113.5620	Aus- und Fortbildung für die Jugendsozialarbeit	0,00	0,00
2114.5620	Aus- und Fortbildung, Schulung	0,00	0,00
4310.5620	Aus- und Fortbildung	0,00	0,00
4604.5620	Aus- und Fortbildung	0,00	0,00
4605.5620	Aus- und Fortbildung, Schulung	9.000,00	9.000,00
4640.5620	Aus- und Fortbildung (Kita-Springer)	0,00	0,00
6000.5620	Aus- und Fortbildung, Schulung	18.900,00	18.900,00
7710.5620	Aus- und Fortbildung, Schulung	0,00	0,00
7915.5620	Aus- und Fortbildung, Schulung	1.300,00	1.300,00
<b>Geplante Mittel im Deckungskreis gesamt:</b>			<b>82.100,00 *</b>



**Deckungskreisliste**

mit Einzeldarstellung der Haushaltsstellen  
zur HH-/NT-Planung

**0022 G-Gegenseitig deckungsfähig**

Haushaltsstelle	Bezeichnung	geplante Haushaltsmittel im ...	
		... Ansatz	... Deckungskreis
<b>Gebend / Nehmend</b>			
1300.5600	Dienst- und Schutzkleidung, persönliche Ausrüstungsgegenstände	500,00	500,00
1311.5200	Verwaltungs- und Zweckausstattung	12.000,00	12.000,00
1311.5600	Dienst- und Schutzkleidung, persönliche Ausrüstungsgegenstände	45.000,00	45.000,00
1311.6521	Fernsprechgebühren u. Wartungskosten der Fernmeldeanlage	3.500,00	3.500,00
<b>Geplante Mittel im Deckungskreis gesamt:</b>			<b>61.000,00 *</b>



**Deckungskreisliste**

mit Einzeldarstellung der Haushaltsstellen  
zur HH-/NT-Planung

**0023 G-Gegenseitig deckungsfähig**

Haushaltsstelle	Bezeichnung	geplante Haushaltsmittel im ...	
		... Ansatz	... Deckungskreis
<b>Gebend / Nehmend</b>			
1312.5200	Verwaltungs- u. Zweckausstattung	12.000,00	12.000,00
1312.5600	Dienst- und Schutzkleidung, persönliche Ausrüstungsgegenstände	9.000,00	9.000,00
1312.6521	Fernsprechgebühren	1.000,00	1.000,00
<b>Geplante Mittel im Deckungskreis gesamt:</b>			<b>22.000,00 *</b>



**Deckungskreisliste**

mit Einzeldarstellung der Haushaltsstellen  
zur HH-/NT-Planung

**0024 G-Gegenseitig deckungsfähig**

Haushaltsstelle	Bezeichnung	geplante Haushaltsmittel im ...	
		... Ansatz	... Deckungskreis
<b>Gebend / Nehmend</b>			
0350.5600	Dienst- und Schutzkleidung für Reinigungskräfte	400,00	400,00
4604.5500	Haltung von Fahrzeugen	0,00	0,00
7201.5200	Verwaltungs- und Zweckausstattung für Wertstoffhof	600,00	600,00
7201.5500	Haltung von Fahrzeugen - Wartung, Pflege Betriebsstoffe	10.000,00	10.000,00
7710.5200	Verwaltungs- u. Zweckausstattung Arbeitsmaterial, Geräte	22.000,00	22.000,00
7710.5500	Haltung von Fahrzeugen - Wartung, Pflege Betriebsstoffe	90.000,00	90.000,00
7710.5600	Dienst- und Schutzkleidung pers. Ausrüstungsgegenstände	9.000,00	9.000,00
<b>Geplante Mittel im Deckungskreis gesamt:</b>			<b>132.000,00 *</b>



**Deckungskreisliste**

mit Einzeldarstellung der Haushaltsstellen  
zur HH-/NT-Planung

**0025 G-Gegenseitig deckungsfähig**

Haushaltsstelle	Bezeichnung	geplante Haushaltsmittel im ...	
		... Ansatz	... Deckungskreis
<b>Gebend / Nehmend</b>			
4980.1780	Spenden, Schenkungen, Erbschaften übrige Bereiche	1.000,00	0,00
4980.7880	Sonstige soziale Leistungen aus Spenden	9.000,00	9.000,00
<b>Geplante Mittel im Deckungskreis gesamt:</b>			<b>9.000,00 *</b>



**Deckungskreisliste**

mit Einzeldarstellung der Haushaltsstellen  
zur HH-/NT-Planung

**0028 G-Gegenseitig deckungsfähig**

Haushaltsstelle	Bezeichnung	geplante Haushaltsmittel im ...	
		... Ansatz	... Deckungskreis
<b>Gebend / Nehmend</b>			
5800.9504	Lärmschutzwall Bestand bis zur St. 2082	0,00	0,00
5800.9505	Lärmschutzwall an der A99 von St. 2082 bis Münchner Straße	0,00	0,00
<b>Geplante Mittel im Deckungskreis gesamt:</b>			<b>0,00 *</b>



**Deckungskreisliste**

mit Einzeldarstellung der Haushaltsstellen  
zur HH-/NT-Planung

**0029 G-Gegenseitig deckungsfähig**

Haushaltsstelle	Bezeichnung	geplante Haushaltsmittel im ...	
		... Ansatz	... Deckungskreis
<b>Gebend / Nehmend</b>			
5601.9400	Umbau Gaststätte und Sanierung Terrasse Gaststätte	1.000,00	1.000,00
5601.9401	Baumaßnahme Funktionsgebäude KSC und Umbau Kellergeschoß Bestandsgebäude	0,00	0,00
5601.9407	Merowinger Hof: Umbau Lüftung und Heizungsanlage, Anschluss Geothermie	0,00	0,00
5601.9503	Baumaßnahme neue Sportplätze	0,00	0,00
<b>Geplante Mittel im Deckungskreis gesamt:</b>			<b>1.000,00 *</b>





**Deckungskreisliste**

mit Einzeldarstellung der Haushaltsstellen  
zur HH-/NT-Planung

**0030 G-Gegenseitig deckungsfähig**

Haushaltsstelle	Bezeichnung	geplante Haushaltsmittel im ...	
		... Ansatz	... Deckungskreis
<b>Gebend / Nehmend</b>			
6000.6550	Sachverständigenkosten Bestandsaufnahme gemeindliche Gebäude	5.000,00	5.000,00
6100.6550	Sachverständigenkosten	100.000,00	100.000,00
6100.6552	Sachverständigenkosten Ortsentwicklung	75.000,00	75.000,00
6100.6555	Planungskosten, Bebauungspl. u.ä. n. Gr. 94ff	150.000,00	150.000,00
6100.6557	Planungskosten Ortsentwicklung	50.000,00	50.000,00
<b>Geplante Mittel im Deckungskreis gesamt:</b>			<b>380.000,00 *</b>

\*\*\* Ende der Liste \*\*\*

**ENTWURF** Wirtschaftsplan bzw. Vermögensplan der Collegium 2000 gGmbH für 2021

4		JAN	FEB	MAR	APR	MAI	JUN	JUL	AUG	SEP	OKT	NOV	DEZ	Soll 2021
5	<b>Einnahmen</b>	Soll	Soll	Soll	Soll	Soll	Soll	Soll	Soll	Soll	Soll	Soll	Soll	
6	Vollstationäre Erlöse	205.000	205.000	205.000	205.000	205.000	205.000	205.000	205.000	205.000	205.000	205.000	205.000	2.460.000
7	Teilstationäre Erlöse	19.500	19.500	19.500	19.500	19.500	19.500	19.500	19.500	19.500	19.500	19.500	19.500	234.000
8	Küchenerlöse	41.000	41.000	41.000	41.000	41.000	41.000	41.000	41.000	41.000	41.000	41.000	41.000	492.000
9	Betreutes Wohnen/BW/Dahoam	27.600	27.600	27.600	27.600	27.600	27.600	27.600	27.600	27.600	27.600	27.600	27.600	331.200
10	Vermietung Sonstiges	8.000	8.000	8.000	8.000	8.000	8.000	8.000	8.000	8.000	8.000	8.000	8.000	96.000
	Mieterträge ( Mitarbeiterwohnungen, Gewerbe, TG)													
	Sonstige Erträge / Spenden (incl. Abrechnung WEG)	3.000	3.000	3.000	3.000	3.000	3.000	3.000	3.000	3.000	3.000	3.000	3.000	0
12	<b>Einnahmen Gesamt</b>	304.100	304.100	304.100	304.100	304.100	304.100	304.100	304.100	304.100	304.100	304.100	304.100	36.000
14	<b>Ausgaben</b>	Soll	Soll	Soll	Soll	Soll	Soll	Soll	Soll	Soll	Soll	Soll	Soll	3.649.200
15	<b>Summe Personalaufwendungen</b>	172.000	172.000	172.000	172.000	172.000	172.000	172.000	172.000	172.000	172.000	172.000	172.000	2.165.000
16	davon Löhne und Gehälter	132.000	132.000	132.000	132.000	132.000	132.000	132.000	132.000	132.000	132.000	132.000	132.000	1.652.000
17	davon kalk. Löhne und Gehälter	0	0	0										0
18	davon gesetzl. Sozialabgaben	29.000	29.000	29.000	29.000	29.000	29.000	29.000	29.000	29.000	29.000	29.000	29.000	384.000
19	davon Fortbildungen/Seminare/sonstige Personalkosten/Zeitarbeit	11.000	11.000	11.000	11.000	11.000	11.000	11.000	11.000	11.000	11.000	11.000	11.000	132.000
20	<b>Summe Betriebliche Sachaufwendungen</b>	57.900	57.900	57.900	57.900	57.900	57.900	57.900	57.900	57.900	57.900	57.900	57.900	706.440
21	Medizinischer Bedarf	500	500	500	500	500	500	500	500	500	500	500	500	6.000
22	Betreuungsbedarf	500	500	500	500	500	500	500	500	500	500	500	500	6.000
23	Fahrzeugkosten	1.100	1.100	1.100	1.100	1.100	1.100	1.100	1.100	1.100	1.100	1.100	1.100	13.200
24	Lebensmittel/Beköstigung	29.000	29.000	29.000	29.000	29.000	29.000	29.000	29.000	29.000	29.000	29.000	29.000	348.000
25	Energie, Wasser etc.	6.800	6.800	6.800	6.800	6.800	6.800	6.800	6.800	6.800	6.800	6.800	6.800	81.600
26	And. Wirtschaftsbedarf	3.000	3.000	3.000	3.000	3.000	3.000	3.000	3.000	3.000	3.000	3.000	3.000	36.000
27	<b>Bezogene Leistungen (Summe)</b>	7.500	7.500	7.500	7.500	7.500	7.500	7.500	7.500	7.500	7.500	7.500	7.500	90.000
28	davon Verwaltungsleistungen	0	0	0										0
29	davon Qualitätsmanagement	0	0	0										0
30	davon Küche	0	0	0										0
31	davon Reinigung	1.500	1.500	1.500	1.500	1.500	1.500	1.500	1.500	1.500	1.500	1.500	1.500	18.000
32	davon Wäsche	6.000	6.000	6.000	6.000	6.000	6.000	6.000	6.000	6.000	6.000	6.000	6.000	72.000
33	davon Sonstiges													0
34	Verwaltungsaufwand (incl. Jahresabschluss, Anwaltsgebühren)	2.000	2.000	2.000	2.000	2.000	2.000	2.000	2.000	2.000	2.000	2.000	2.000	13.640
35	Wartungsaufwand (soweit nicht WEG)	1.500	1.500	1.500	1.500	1.500	1.500	1.500	1.500	1.500	1.500	1.500	1.500	18.000
36	Steuern, Abgaben, Versicherungen	2.000	2.000	2.000	2.000	2.000	2.000	2.000	2.000	2.000	2.000	2.000	2.000	24.000
37	Software Anschaffung, Mietgebühren	2.000	2.000	2.000	2.000	2.000	2.000	2.000	2.000	2.000	2.000	2.000	2.000	24.000
38	Sonstige Aufwendungen	59.680	59.680	59.680	59.680	59.680	59.680	59.680	59.680	59.680	59.680	59.680	59.680	88.280
39	<b>Summe sonstige Aufwendungen</b>	7.100	7.100	7.100	7.100	7.100	7.100	7.100	7.100	7.100	7.100	7.100	7.100	744.760
40	davon Zinsen (incl. 19.500 € AV/Alprovision an Gemeinde Kirchheim)	17.580	17.580	17.580	17.580	17.580	17.580	17.580	17.580	17.580	17.580	17.580	17.580	113.800
41	davon Abschreibungen Gebäude, Firmenwert, AV abzgl. Sonderposten	5.000	5.000	5.000	5.000	5.000	5.000	5.000	5.000	5.000	5.000	5.000	5.000	210.960
42	davon Instandhaltung (soweit nicht WEG)	30.000	30.000	30.000	30.000	30.000	30.000	30.000	30.000	30.000	30.000	30.000	30.000	60.000
43	davon Miete, Pachten, Leasing (NK WEG und Miete Eigentümer im BW)	289.580	289.580	289.580	289.580	289.580	289.580	289.580	289.580	289.580	289.580	289.580	289.580	360.000
44	<b>Ausgaben Gesamt</b>	289.580	289.580	289.580	289.580	289.580	289.580	289.580	289.580	289.580	289.580	289.580	289.580	3.616.200
45														
46														
47	<b>Ergebnis pro Monat</b>	14.520	14.520	14.520	14.520	14.520	14.520	14.520	14.520	14.520	14.520	14.520	14.520	33.000

Anmerkung 1: ohne Zuschuss der Gemeinde Kirchheim.

Abschreibungen in Höhe von 211.000 € unter Berücksichtigung Auflösung Sonderposten 37.000 €

33.000

**ENTWURF** Finanzplan der Collegium 2000 gmbH für die Jahre 2021 - 2025

4		2021	2022	2023	2024	2025
5	<b>Einnahmen</b>					
12	<b>Einnahmen Gesamt</b>	<b>3.649.200</b>	<b>3.685.692</b>	<b>3.722.549</b>	<b>3.759.774</b>	<b>3.797.372</b>
14	<b>Ausgaben</b>					
15	Summe Personalaufwendungen	2.165.000	2.208.300	2.252.466	2.297.515	2.343.466
20	Summe Betriebliche Sachaufwendungen	706.440	713.504	720.639	727.846	735.124
39	Summe sonstige Aufwendungen	632.080	638.401	644.785	651.233	657.745
40	davon Zinsen, Avalprovision, Bürgerdarlehenszinsen	113.800	113.800	113.800	113.800	113.800
41	Tilgung	98.280	98.280	98.280	98.280	98.280
42	davon Instandhaltung (soweit nicht WEG)	60.000	60.000	60.000	60.000	60.000
43	davon Miete, Pachten, Leasing (NK WEG und Miete Eigentümer im BW)	360.000	360.000	360.000	360.000	360.000
44	<b>Ausgaben Gesamt</b>	<b>3.503.520</b>	<b>3.560.205</b>	<b>3.617.890</b>	<b>3.676.594</b>	<b>3.736.335</b>
47	<b>Liquiditätsergebnis pro Jahr</b>	<b>145.680</b>	<b>125.487</b>	<b>104.659</b>	<b>83.181</b>	<b>61.037</b>
49	<b>Laufende Liquidität zum Jahresende</b>	<b>133.122</b>	<b>258.609</b>	<b>363.267</b>	<b>446.448</b>	<b>507.485</b>

Anmerkung 1: ohne Zuschuss der Gemeinde Kirchheim.

## ENTWURF Liquiditätsplan der Collegium 2000 gGmbH für 2021

4		JAN	FEB	MAR	APR	MAI	JUN	JUL	AUG	SEP	OKT	NOV	DEZ	Soll 2021
5	<b>Einnahmen</b>	Soll	Soll	Soll	Soll	Soll	Soll	Soll	Soll	Soll	Soll	Soll	Soll	
6	Vollstationäre Erlöse	205.000	205.000	205.000	205.000	205.000	205.000	205.000	205.000	205.000	205.000	205.000	205.000	2.460.000
7	Teilstationäre Erlöse	19.500	19.500	19.500	19.500	19.500	19.500	19.500	19.500	19.500	19.500	19.500	19.500	234.000
8	Küchenerlöse	41.000	41.000	41.000	41.000	41.000	41.000	41.000	41.000	41.000	41.000	41.000	41.000	492.000
9	Betreutes Wohnen/BWDahoam	27.600	27.600	27.600	27.600	27.600	27.600	27.600	27.600	27.600	27.600	27.600	27.600	331.200
10	Vermietung Sonstiges	8.000	8.000	8.000	8.000	8.000	8.000	8.000	8.000	8.000	8.000	8.000	8.000	96.000
	Mieterträge (Mitarbeiterwohnungen, Gewerbe, TG)													0
	Sonstige Erträge / Spenden (incl. Abrechnung WEG)	3.000	3.000	3.000	3.000	3.000	3.000	3.000	3.000	3.000	3.000	3.000	3.000	36.000
12	<b>Einnahmen Gesamt</b>	304.100	304.100	304.100	304.100	304.100	304.100	304.100	304.100	304.100	304.100	304.100	304.100	3.649.200
14	<b>Ausgaben</b>	Soll	Soll	Soll	Soll	Soll	Soll	Soll	Soll	Soll	Soll	Soll	Soll	
15	<b>Summe Personalaufwendungen</b>	172.000	172.000	172.000	172.000	172.000	172.000	172.000	172.000	172.000	172.000	172.000	172.000	
16	davon Löhne und Gehälter	132.000	132.000	132.000	132.000	132.000	132.000	132.000	132.000	132.000	132.000	132.000	132.000	1.652.000
17	davon kalk. Löhne und Gehälter	0	0	0										0
18	davon gesetzl. Sozialabgaben	29.000	29.000	29.000	29.000	29.000	29.000	29.000	29.000	29.000	29.000	29.000	29.000	384.000
19	davon Fortbildungen/Seminare/sonstige Personalkosten/Zeitarbeit	11.000	11.000	11.000	11.000	11.000	11.000	11.000	11.000	11.000	11.000	11.000	11.000	132.000
20	<b>Summe Betriebliche Sachaufwendungen</b>	57.900	57.900	57.900	57.900	57.900	57.900	57.900	57.900	57.900	57.900	57.900	57.900	706.440
21	Medizinischer Bedarf	500	500	500	500	500	500	500	500	500	500	500	500	6.000
22	Betreuungsbedarf	500	500	500	500	500	500	500	500	500	500	500	500	6.000
23	Fahrzeugkosten	1.100	1.100	1.100	1.100	1.100	1.100	1.100	1.100	1.100	1.100	1.100	1.100	13.200
24	Lebensmittel/Beköstigung	29.000	29.000	29.000	29.000	29.000	29.000	29.000	29.000	29.000	29.000	29.000	29.000	348.000
25	Energie, Wasser etc.	6.800	6.800	6.800	6.800	6.800	6.800	6.800	6.800	6.800	6.800	6.800	6.800	81.600
26	And. Wirtschaftsbedarf	3.000	3.000	3.000	3.000	3.000	3.000	3.000	3.000	3.000	3.000	3.000	3.000	36.000
27	<b>Bezogene Leistungen (Summe)</b>	7.500	7.500	7.500	7.500	7.500	7.500	7.500	7.500	7.500	7.500	7.500	7.500	90.000
28	davon Verwaltungsleistungen													0
29	davon Qualitätsmanagement													0
30	davon Küche													0
31	davon Reinigung	1.500	1.500	1.500	1.500	1.500	1.500	1.500	1.500	1.500	1.500	1.500	1.500	18.000
32	davon Wäsche	6.000	6.000	6.000	6.000	6.000	6.000	6.000	6.000	6.000	6.000	6.000	6.000	72.000
33	davon Sonstiges													0
34	Verwaltungsaufwand (incl. Jahresabschluss, Anwaltsgebühren)	2.000	2.000	2.000	2.000	2.000	2.000	2.000	2.000	2.000	2.000	2.000	2.000	13.640
35	Wartungsaufwand (soweit nicht WEG)	1.500	1.500	1.500	1.500	1.500	1.500	1.500	1.500	1.500	1.500	1.500	1.500	18.000
36	Steuern, Abgaben, Versicherungen	2.000	2.000	2.000	2.000	2.000	2.000	2.000	2.000	2.000	2.000	2.000	2.000	24.000
37	Software Anschaffung, Mietgebühren	2.000	2.000	2.000	2.000	2.000	2.000	2.000	2.000	2.000	2.000	2.000	2.000	24.000
38	Sonstige Aufwendungen	2.000	2.000	2.000	2.000	2.000	2.000	2.000	2.000	2.000	2.000	2.000	2.000	24.000
39	<b>Summe sonstige Aufwendungen</b>	50.290	50.290	50.290	50.290	50.290	50.290	50.290	50.290	50.290	50.290	50.290	50.290	24.000
40	davon Zinsen, Avalprovision, Bürgerdarlehenszinsen	7.100	7.100	7.100	7.100	7.100	7.100	7.100	7.100	7.100	7.100	7.100	7.100	78.890
41	davon Tilgung	8.190	8.190	8.190	8.190	8.190	8.190	8.190	8.190	8.190	8.190	8.190	8.190	632.080
42	davon Instandhaltung (soweit nicht WEG)	5.000	5.000	5.000	5.000	5.000	5.000	5.000	5.000	5.000	5.000	5.000	5.000	113.800
43	davon Miete, Pachten, Leasing (NK WEG und Miete Eigentümer im BW)	30.000	30.000	30.000	30.000	30.000	30.000	30.000	30.000	30.000	30.000	30.000	30.000	98.280
44	<b>Ausgaben Gesamt</b>	280.190	280.190	280.190	280.190	280.190	280.190	280.190	280.190	280.190	280.190	280.190	280.190	360.000
45														360.000
46														3.503.520
47	<b>Ergebnis pro Monat</b>	Soll	Soll	Soll	Soll	Soll	Soll	Soll	Soll	Soll	Soll	Soll	Soll	
		23.910	23.910	23.910	23.910	23.910	23.910	23.910	23.910	23.910	23.910	23.910	23.910	
49	<b>Laufende Liquidität zum Monatsende</b>	11.352	35.262	59.172	83.082	106.992	130.902	154.812	178.722	202.632	226.542	146.452	133.122	145.680

Anmerkung 1: ohne Zuschuss der Gemeinde Kirchheim.

145.680

### Stellenplan der Collegium 2000 gGmbH 2020

Der Betriebsübergang von Pflögern Seniorenservice gGmbH auf Collegium 2000 gGmbH erfolgte zum 01.04.2018. Alle Mitarbeiter des Seniorencentrum wurden übernommen.

Zum 01.01.2021 hatte Collegium 2000 insgesamt 94 Mitarbeiter.

Kirchheim, den 07.01.2021

## Entwicklung des Anlagevermögens vom 01.01.2018 bis 31.12.2018 - Handelsrecht

Collegium 2000 gGmbH  
Kirchheim

Konto	Bezeichnung	Entwicklung der	Stand zum 01.01.2018 EUR	Zugang Abgang- EUR	Umbuchung EUR	Abschreibung Zuschreibung- EUR	Stand zum 31.12.2018 EUR
0100 00	Bebaute Grundstücke	Ansch-/Herst-K	1.901.119,19				1.901.119,19
		Abschreibung	0,00				0,00
		<b>Buchwerte</b>	<b>1.901.119,19</b>				<b>1.901.119,19</b>
0110 00	Betriebsbauten	Ansch-/Herst-K	8.929.191,19				8.929.191,19
		Abschreibung	2.712.748,19	178.588,00			2.891.336,19
		<b>Buchwerte</b>	<b>6.216.443,00</b>			<b>178.588,00</b>	<b>6.037.855,00</b>
0120 00	Außenanlagen	Ansch-/Herst-K	341.183,21				341.183,21
		Abschreibung	270.610,21	22.642,00			293.252,21
		<b>Buchwerte</b>	<b>70.573,00</b>			<b>22.642,00</b>	<b>47.931,00</b>
0600 00	Einrichtung Ausstattung Betriebsbauten	Ansch-/Herst-K	105.138,77	63.422,00			168.560,77
		Abschreibung	96.684,77	6.489,00			103.173,77
		<b>Buchwerte</b>	<b>8.454,00</b>	<b>63.422,00</b>		<b>6.489,00</b>	<b>65.387,00</b>
0626 00	sonst. Betriebs- u. Geschäftsausstattung	Ansch-/Herst-K	58.842,77	96.450,26			155.293,03
		Abschreibung	43.128,77	36.050,26			79.179,03
		<b>Buchwerte</b>	<b>15.714,00</b>	<b>96.450,26</b>		<b>36.050,26</b>	<b>76.114,00</b>
0629 00	Einbauten in fremde Grundstücke	Ansch-/Herst-K	22.609,14				22.609,14
		Abschreibung	19.932,14	309,00			20.241,14
		<b>Buchwerte</b>	<b>2.677,00</b>			<b>309,00</b>	<b>2.368,00</b>
0630 00	Fahrzeuge	Ansch-/Herst-K	11.191,40	31.694,50			42.885,90
		Abschreibung	175,40	8.382,50			8.557,90
		<b>Buchwerte</b>	<b>11.016,00</b>	<b>31.694,50</b>		<b>8.382,50</b>	<b>34.328,00</b>
0640 00	Geringw. Wirtschaftsgüter bis 410 Euro	Ansch-/Herst-K	1.208,06	1.790,88	733,98		3.732,92
		Abschreibung	1.208,06	2.524,86			3.732,92
		<b>Buchwerte</b>	<b>0,00</b>	<b>1.790,88</b>	<b>733,98</b>	<b>2.524,86</b>	<b>0,00</b>
0645 00	Wirtschaftsgüter (Sammelposten)	Ansch-/Herst-K	9.146,21				9.146,21
		Abschreibung	7.706,21	1.363,00			9.069,21
		<b>Buchwerte</b>	<b>1.440,00</b>			<b>1.363,00</b>	<b>77,00</b>
0806 00	Geschäfts- oder Firm enwert	Ansch-/Herst-K		591.467,74			591.467,74
		Abschreibung					591.466,74
		<b>Buchwerte</b>		<b>591.466,74 T</b>			<b>591.466,74</b>
						<b>591.466,74 T</b>	<b>1,00</b>
0807 00	EDV-Software	Ansch-/Herst-K		38.894,93			38.894,93
		Abschreibung		9.059,93			9.059,93
		<b>Buchwerte</b>		<b>38.894,93</b>		<b>9.059,93</b>	<b>29.835,00</b>
Summe		Ansch-/Herst-K	11.379.629,94	823.720,31	733,98		12.204.084,23
		Abschreibung	3.152.193,75	265.408,55			4.009.069,04
		<b>Buchwerte</b>	<b>8.227.436,19</b>	<b>823.720,31</b>	<b>733,98</b>	<b>265.408,55</b>	<b>8.195.015,19</b>
						<b>591.466,74 T</b>	

**Bilanz - Aktiva**

Primäre Bilanz/GuV

Buchungskreis : 0001 | Collegium 2000 gGmbH

Zeitraum : 01.01.2019 - 31.12.2019 , Periode 1 - 15

	2018	2019
<b>Aktiva Aktiv-Seite</b>		
<b>A. Ausstehende Einlagen auf gez./gew. Kapital</b>	0,00	0,00
<b>B. Anlagevermögen</b>		
<b>I. Sachanlagen</b>		
1. Grundstücke mit Betriebsbauten	7.986.905,19	8.110.568,44
2. Grundstücke mit Wohnbauten	0,00	0,00
3. Grundstücke ohne Bauten	0,00	0,00
5. Betriebsvorrichtungen/ technische Anlagen	65.387,00	72.982,22
4. Bauten auf fremden Grundstücken	2.368,00	2.368,00
6. Einrichtungen und Ausstattungen ohne Fahrzeuge	76.114,00	82.361,31
7. Fahrzeuge	34.328,00	34.328,00
8. GWG	77,00	1.954,13
9. Geleistete Anzahlungen und Anlagen Bau	0,00	-500,00
10. Immaterielle Vermögensgegenstände	29.836,00	31.758,45
Direkt zugeordnet	0,00	-236.500,00
<b>Summe Sachanlagen</b>	<b>8.195.015,19</b>	<b>8.099.320,55</b>
<b>II. Finanzanlagen</b>		
1. Anteile an Verbundenen Unternehmen	0,00	0,00
2. Ausleihungen an Verbundene Unternehmen	0,00	0,00
3. Beteiligungen	100,00	100,00
4. Ausleihungen an Unternehmen mit denen ein	0,00	0,00
5. Wertpapiere des Anlagevermögens	0,00	0,00
6. Sonstige Finanzanlagen	0,00	0,00
<b>Summe Finanzanlagen</b>	<b>100,00</b>	<b>100,00</b>
<b>Summe Anlagevermögen</b>	<b>8.195.115,19</b>	<b>8.099.420,55</b>
<b>C. Umlaufvermögen</b>		
<b>I. Vorräte</b>		
1. Roh-, Hilfs-, und Betriebsstoffe	0,00	0,00
2. Geleistete Anzahlungen	0,00	0,00
<b>Summe Vorräte</b>	<b>0,00</b>	<b>0,00</b>
<b>II. Forderungen und sonstige Vermögensgegenstände</b>		
1. Forderungen aus Lieferungen und Leistungen	121.968,81	63.820,23
2. Forderungen an Gesellschaften oder Träger der Einrichtung	0,00	0,00
3. Forderungen gegen Verbundene Unternehmen	0,00	0,00
4. Forderungen gegen Unternehmen, mit denen ein	0,00	0,00
5. Forderungen aus öffentlicher Förderung	0,00	0,00
6. Forderungen aus nichtöffentlicher Förderung	0,00	0,00
7. Sonstige Vermögensgegenstände	190,56	0,00
8. Umsatzsteuer	18.309,00	51.353,39
<b>Summe Forderungen und sonstige Vermögensgegenstände</b>	<b>140.468,37</b>	<b>115.173,62</b>
<b>III. Wertpapiere des Umlaufvermögens</b>	0,00	0,00
<b>IV. Kassenbestand, Guthaben bei Kreditinstituten und</b>	228.807,74	335.518,84
<b>Summe Umlaufvermögen</b>	<b>369.276,11</b>	<b>450.692,46</b>
<b>D. Ausgleichsposten</b>		
1. Ausgleichsposten aus Darlehensförderung	0,00	0,00
2. Ausgleichsposten für Eigenmittelförderung	0,00	0,00
<b>Summe Ausgleichsposten</b>	<b>0,00</b>	<b>0,00</b>
<b>E. Rechnungsabgrenzungsposten</b>	0,00	0,00
<b>F. Nicht durch Eigenkapital gedeckter Fehlbetrag</b>	0,00	0,00
<b>Summe der Aktiv-Seite</b>	<b>8.564.391,30</b>	<b>8.550.113,01</b>

**Bilanz - Passiva****Collegium 2000 gGmbH 001**

Primäre Bilanz/GuV

Geschäftsjahr 2019

Buchungskreis : 0001 | Collegium 2000 gGmbH

Zeitraum : 01.01.2019 - 31.12.2019 , Periode 1 - 15

	2018	2019
<b>Passiva Passiv-Seite</b>		
<b>A. Eigenkapital</b>		
1. Gezeichnetes/Gewährtes Kapital	500.000,00	500.000,00
2. Kapitalrücklagen	8.378.665,05	8.738.665,05
3. Gewinnrücklagen	0,00	0,00
4. Gewinnvortrag/Verlustvortrag	-6.444.258,27	-6.444.258,27
5. Jahresabschluss/Jahresfehlbetrag	0,00	0,00
<b>Summe Eigenkapital</b>	<b>2.434.406,78</b>	<b>2.794.406,78</b>
<b>B. Sonderposten aus Zuschüssen und Zuweisungenzur</b>		
1. Sonderposten aus öffentlichen Fördermitteln für Investitionen	1.601.792,00	1.553.979,00
2. Sonderposten aus nicht öffentlichem Fördermitteln für	0,00	0,00
<b>Summe Sonderposten aus Zuschüssen und Zuweisungenzur</b>	<b>1.601.792,00</b>	<b>1.553.979,00</b>
<b>C. Rückstellungen</b>	63.200,00	0,00
<b>D. Verbindlichkeit</b>		
1. Verbindlichkeiten aus Lieferungen und Leistungen	84.564,69	70.750,85
2. Verbindlichkeiten gegenüber Kreditinstituten	4.652.852,84	4.557.491,73
3. Erhaltene Anzahlungen	0,00	0,00
4. Verbindlichkeiten gegenüber Gesellschaften oder den Träger der	0,00	0,00
5. Verbindlichkeiten gegenüber verbundenen Unternehmen	0,00	0,00
6. Verbindlichkeiten gegenüber Unternehmen, mit denen ein	0,00	0,00
7. Verbindlichkeiten aus öffentlichen Fördermitteln für Investitionen	0,00	0,00
8. Verbindlichkeiten aus nicht öffentlichen Fördermitteln für	0,00	0,00
9. Sonstige Verbindlichkeiten	528.430,24	542.619,58
10. Verwahrgeldkonto		0,00
11. Umsatzsteuer	32.674,65	74.547,37
<b>Summe Verbindlichkeit</b>	<b>5.298.522,42</b>	<b>5.245.409,53</b>
<b>E. Ausgleichsposten aus Darlehensförderung</b>	0,00	0,00
<b>F. Rechnungsabgrenzungsposten</b>		-833.529,90
<b>Summe der Passiv-Seite</b>	<b>9.397.921,20</b>	<b>8.760.265,41</b>
	<b>Summe Aktiva</b>	<b>8.550.113,01</b>
	<b>Summe Passiva</b>	<b>8.760.265,41</b>
	<b>Verlust</b>	<b>210.152,40</b>



## Gewinn- und Verlustrechnung

Collegium 2000 gGmbH 001

Primäre Bilanz/GuV

Geschäftsjahr 2019

Buchungskreis : 0001 | Collegium 2000 gGmbH

Zeitraum : 01.01.2019 - 31.12.2019 , Periode 1 - 15

	2018	2019	
<b>GuV GuV</b>			
1. Erträge aus allgemeinen Pflegeleistungen gemäss PflegeVG	1.231.876,64	1.666.893,57	
2. Erträge aus Unterkunft und Verpflegung	348.986,22	462.706,91	
3. Erträge aus Zusatzleistungen und Transportleistungen nach	28.150,25	42.623,77	
4. Erträge aus gesonderter Berechnung von Investitionskosten	251.615,05	329.732,32	
5. Zuweisungen und Zuschüsse zu Betriebskosten	0,00	0,00	
6. Erhöhung oder Verminderung an Erzeugnissen und	0,00	0,00	
7. Andere aktivierte Eigenleistungen	0,00	0,00	
8. Sonstige Betriebliche Erträge			
a) Betreutes Wohnen / Mieterträge	512.635,07	410.800,26	
b) Erträge Essensversorgung extern	354.919,04	477.837,17	
c) Sonstige Erträge	56.125,57	62.233,20	
Summe Sonstige Betriebliche Erträge	<b>923.679,68</b>	<b>950.870,63</b>	3.452.827,20
9. Personalaufwand			
a) Löhne und Gehälter	-1.176.490,75	-1.668.546,20	
b) Sozialabgaben, Altersvorsorgung und sonstige Aufwendungen	-228.351,75	-345.544,18	
c) Zeitarbeit	-242.159,54	-255.532,96	
Summe Personalaufwand	<b>-1.647.002,04</b>	<b>-2.269.623,34</b>	
10. Materialaufwand			
a) Lebensmittel	-246.698,46	-342.430,00	
b) Aufwendungen für Zusatzleistungen	-7.564,16	-4.288,38	
c) Wasser, Energie, Brennstoffe	-67.065,67	-82.398,49	
d) Wirtschaftsbedarf/Verwaltungsbedarf	-74.717,25	-91.294,13	
e) bezogene Leistungen	-203.360,30	-170.252,51	
Summe Materialaufwand	<b>-599.405,84</b>	<b>-690.663,51</b>	
11. Aufwendungen für zentrale Dienstleistungen	0,00	-3.287,64	
12. Steuern, Abgaben, Versicherungen	-5.070,28	-14.340,93	
13. Sachaufwendungen für Hilfs- und Nebenbetriebe	0,00	0,00	
14. Mieten, Pacht, Leasing	-342.495,78	-334.218,14	
15. Erträge aus Förderung von Investitionen	0,00	0,00	
16. Erträge aus der Auflösung von Sonderposten	47.813,00	47.813,00	
17. Erträge aus Erstattung von Ausgleichsposten	0,00	0,00	
18. Aufwendungen aus der Zuführung zu	0,00	0,00	
19. Aufwendungen aus der Zuführung zu Ausgleichsposten aus	0,00	0,00	
20. Abschreibungen			
a) Abschreibungen auf immaterielle Vermögensgegenstände und	0,00	0,00	
b) Abschreibungen auf Forderungen und sonstige	0,00	0,00	
Direkt zugeordnet	-856.875,29	-236.500,00	
Summe Abschreibungen	<b>-856.875,29</b>	<b>-236.500,00</b>	
21. Aufwendungen für Instandhaltung und Instandsetzung	-69.133,75	-67.323,94	
22. Sonstige Aufwendungen	-7.350,18	-278,14	
23. Erträge aus Beteiligungen	0,00	0,00	
24. Erträge aus Finanzanlagen	0,00	0,86	
25. Zinsen und ähnliche Erträge	861,84	6.501,85	
26. Abschreibungen auf Finanzanlagen und Wertpapieren des	0,00	0,00	
27. Zinsen und ähnliche Aufwendungen	-140.837,42	-99.479,84	
28. Ergebnis der gewöhnlichen Geschäftstätigkeit	0,00	0,00	
29. Außerordentliche Erträge	2.571,50	425,81	
30. Außerordentlichen Aufwendungen	-913,50	-2.005,64	
31. Weitere Erträge	0,00	0,00	
32. Außerordentliches Ergebnis	0,00	0,00	
33. Ergebnisverwendung	0,00	0,00	
34. Jahresüberschuss/Jahresfehlbetrag	0,00	0,00	
<b>Ergebnis der GuV</b>	<b>-833.529,90</b>	<b>-210.152,40</b>	-210.152,40

**Wirtschafts- und Finanzplan 2021 - 2025**

Betriebsergebnis	Wirtschaftsplan 2021	Wirtschaftsplan 2022	Wirtschaftsplan 2023	Wirtschaftsplan 2024	Wirtschaftsplan 2025
Einnahmen aus Grundverkäufen	1.420.000,00 €	- €	- €	- €	- €
Einnahmen aus Vermietung	185.000,00 €	185.000,00 €	185.000,00 €	185.000,00 €	185.000,00 €
Einnahmen aus Verpachtung	23.480,00 €	46.960,00 €	46.960,00 €	46.960,00 €	46.960,00 €
Einnahmen aus sonst. Nutzungsentgelten	- €	- €	- €	- €	- €
Einnahmen aus Personalüberlassung	- €	- €	- €	- €	- €
Einnahmen aus Sach- und Dienstleistungen	126.000,00 €	132.300,00 €	138.915,00 €	145.860,75 €	153.153,79 €
Einnahmen aus Kreditaufnahme	- €	- €	- €	- €	- €
Erträge aus Kostenerstattungen	- €	- €	- €	- €	- €
Sonstige Erträge oder Zuschüsse	- €	- €	- €	- €	- €
<b>Summe betrieblicher Erträge/Einnahmen</b>	<b>1.754.480,00 €</b>	<b>364.260,00 €</b>	<b>370.875,00 €</b>	<b>377.820,75 €</b>	<b>385.113,79 €</b>
Personalaufwendungen	114.000,00 €	117.420,00 €	120.942,60 €	124.570,88 €	128.308,00 €
Aufwendungen für Pachten	37.000,00 €	37.000,00 €	37.000,00 €	37.000,00 €	37.000,00 €
Aufwendungen für Grunderwerb	293.600,00 €	33.600,00 €	33.600,00 €	158.600,00 €	33.600,00 €
Aufwendungen für Büromieten	9.600,00 €	9.600,00 €	9.600,00 €	9.600,00 €	9.600,00 €
Versorgungsaufwendungen	- €	- €	- €	- €	- €
Aufwendungen für Kredittilgungen	60.000,00 €	60.000,00 €	60.000,00 €	60.000,00 €	60.000,00 €
Aufwendungen für Sach- und Dienstleistungen	25.000,00 €	25.000,00 €	25.000,00 €	25.000,00 €	25.000,00 €
Aufwendungen für Instandhaltungsmaßnahmen	- €	- €	- €	- €	- €
Bilanzielle Abschreibungen	- €	- €	- €	- €	- €
Instandhaltungsrücklage	- €	- €	- €	- €	- €
Sonstige Ausgaben	10.000,00 €	10.000,00 €	10.000,00 €	10.000,00 €	10.000,00 €
<b>Summe betrieblicher Aufwendungen/Ausgaben</b>	<b>549.200,00 €</b>	<b>292.620,00 €</b>	<b>296.142,60 €</b>	<b>424.770,88 €</b>	<b>303.508,00 €</b>
<b>Summe Betriebsergebnis (Differenz Ertrag/Aufwand)</b>	<b>1.205.280,00 €</b>	<b>71.640,00 €</b>	<b>74.732,40 €</b>	<b>- 46.950,13 €</b>	<b>81.605,78 €</b>



### Erläuterungen zum Wirtschafts- und Finanzplan 2021 - 2025

#### Einnahmen aus Vermietung:

Zugspitzstraße 33-37	150.000,00 €
Hauptstraße 31	35.000,00 €
Gesamt	185.000,00 €

Dies sind die bereinigten Mieteinnahmen abzgl. der Instandhaltungsmaßnahmen und Verwaltergebühren der Baugesellschaft München-Land.

#### Einnahmen aus Verpachtung:

Verpachtung der Anteile des Kommunalunternehmens aus der Fl. Nr. 82 die als Bauland gem. Bebauungsplan 99/K ausgewiesen sind. Die Verpachtung des 1.174 m<sup>2</sup> großen Grundstücks mit zwei Baukörpern soll im Erbpachtbau-recht stattfinden. Da nicht gleich ab Januar ein Erbpachtnehmer feststeht, wird der jährliche Erbzins für das erste Jahr vorerst halbiert.

#### Aufwendungen für Pachten:

Die Zahlung der Pachten an die Gemeinde Kirchheim b. München für die gepachteten bebauten Grundstücke be-misst sich anhand des Postens „Einnahmen aus Vermietung“. Die Zahlung der Pacht ist einmal jährlich am Ende jeden Wirtschaftsjahres selbstständig zu leisten und entspricht 20 % der Jahreseinnahmen aus den Vermietungen.

#### Aufwendungen für Grunderwerb:

Anfallende Grunderwerbsteuern für den Erwerb der Fl. Nr. 208 der Gemarkung Kirchheim und des Grundstücktau-sches zwischen Flächen aus dem Projekt Kirchheim 2030 und der Fl. Nr. 82 des KU. Ferner die Kosten in Höhe von knapp 240.000 € für den Erwerb der Fl. Nr. 208 als landwirtschaftliche Fläche in 2021, die Übernahme der Einkom-menssteuerlast des Veräußerers wegen dem Verkauf der Fl. Nr. 208 spätestens 2024.

Aufgrund eines Grundstücktauschgeschäftes mit Flächen aus dem Projekt Kirchheim 2030 und der Fl. Nr. 82, wird die dabei anfallende Wertdifferenz der beiden Grundstücke zu Lasten des Kommunalunternehmens, innerhalb der nächsten 10 Jahre, zu gleichen Raten, pro Jahr je 33.600 € beglichen.

#### Aufwendungen für Büromieten:

Aufgrund des benötigten Büros und der Besprechungsräume für unsere festangestellte Mitarbeiterin und der Projekt-steuerung Kirchheim 2030, wurde eine Warmmiete von 800,- € pro Monat eingeplant.

#### Aufwendungen für Kredittilgungen:

Dies sind Tilgungen des aufgenommenen Kredites aus 2018 zum Kauf der Fl. Nr. 82, der Gemarkung Kirchheim.

#### Aufwendungen für Sach-/Dienstleistungen:

Sind beispielsweise die Rechnungen und Prüfungen vom Steuerberater, der Hausverwaltung BML und die benötigte Büroausstattung.

#### Aufwendungen für Instandhaltungsmaßnahmen:

Werden durch die Hausverwaltung der Baugesellschaft München-Land abgedeckt. Siehe oben den Punkt Einnah-men aus Vermietung.

#### Sonstige Ausgaben:

Für sonstige unvorhergesehene Ausgaben, die zur Erstellung des Wirtschaftsplans nicht bekannt waren bzw. noch nicht sind. Hierzu zählen auch Büromaterial, Verpflegung, IT/EDV, A0 Plotter/Scanner für Tekturen usw., Software-kosten, etc...

## KU LIEGENSCHAFTSVERWALTUNG KIRCHHEIM (LVK), KIRCHHEIM B. MÜNCHEN

## BILANZ ZUM 31. DEZEMBER 2018

## A K T I V A

	31.12.2018 EUR	31.12.2017 EUR
<b>A. UMLAUFVERMÖGEN</b>		
I. Vorräte		
1. Unfertige Erzeugnisse, unfertige Leistungen	<u>1.483.930,81</u>	<u>1.480.714,31</u>
	<u>1.483.930,81</u>	<u>1.480.714,31</u>
II. Kassenbestand, Bundesbankguthaben, Guthaben bei Kreditinstituten und Schecks	<u>144.281,07</u>	<u>225.675,41</u>
<b>B. RECHNUNGSABGRENZUNGSPOSTEN</b>	<u>899,05</u>	<u>0,00</u>
	<u>1.629.110,93</u>	<u>1.706.389,72</u>

**KU LIEGENSCHAFTSVERWALTUNG KIRCHHEIM (LVK), KIRCHHEIM B. MÜNCHEN**

**BILANZ ZUM 31. DEZEMBER 2018**

**PASSIVA**

	31.12.2018	31.12.2017
	<u>EUR</u>	<u>EUR</u>
<b>A. EIGENKAPITAL</b>		
I. Gezeichnetes Kapital	5.000,00	5.000,00
II. Kapitalrücklage	200.000,00	200.000,00
III. Verlustvortrag	-75.616,91	-1.500,00
IV. Jahresfehlbetrag	<u>-50.350,85</u>	<u>-74.116,91</u>
	<u>79.032,24</u>	<u>129.383,09</u>
<b>B. RÜCKSTELLUNGEN</b>		
1. Sonstige Rückstellungen	<u>17.114,27</u>	<u>9.300,00</u>
	<u>17.114,27</u>	<u>9.300,00</u>
<b>C. VERBINDLICHKEITEN</b>		
1. Verbindlichkeiten gegenüber Kreditinstituten	1.524.084,13	1.567.706,63
2. Verbindlichkeiten aus Lieferungen und Leistungen	4.339,63	0,00
3. Sonstige Verbindlichkeiten	<u>4.191,66</u>	<u>0,00</u>
	<u>1.532.615,42</u>	<u>1.567.706,63</u>
<b>D. RECHNUNGSABGRENZUNGSPOSTEN</b>		
	<u>349,00</u>	<u>0,00</u>
	<u><u>1.629.110,93</u></u>	<u><u>1.706.389,72</u></u>

**KU LIEGENSCHAFTSVERWALTUNG KIRCHHEIM (LVK), KIRCHHEIM B. MÜNCHEN**  
**GEWINN- UND VERLUSTRECHNUNG FÜR DAS GESCHÄFTSJAHR 2018**

	2018 EUR	2017 EUR
	<u>          </u>	<u>          </u>
1. Umsatzerlöse	35.770,00	0,00
2. Erhöhung des Bestands an fertigen und unfertigen Erzeugnissen	<u>3.216,50</u>	<u>1.480.714,31</u>
<b>3. Gesamtleistung</b>	38.986,50	1.480.714,31
4. Sonstige betriebliche Erträge		
a) Erträge aus der Auflösung von Rückstellungen	<u>37,50</u>	<u>0,00</u>
	37,50	0,00
5. Materialaufwand		
a) Aufwendungen für Roh-, Hilfs- und Betriebsstoffe und für bezogene Waren	<u>-3.216,50</u>	<u>-1.480.714,31</u>
	<u>-3.216,50</u>	<u>-1.480.714,31</u>
<b>6. Rohergebnis</b>	35.807,50	0,00
7. Personalaufwand		
a) Löhne und Gehälter	-34.586,21	-19.461,70
b) Soziale Abgaben und Aufwendungen für Altersversorgung und für Unterstützung	<u>-6.747,53</u>	<u>0,00</u>
	-41.333,74	-19.461,70
8. Sonstige betriebliche Aufwendungen	<u>-20.946,53</u>	<u>-36.249,92</u>
<b>9. Betriebsergebnis</b>	-26.472,77	-55.711,62
10. Zinsen und ähnliche Aufwendungen	<u>-23.861,78</u>	<u>-18.405,29</u>
<b>11. Finanzergebnis</b>	-23.861,78	-18.405,29
<b>12. Ergebnis nach Steuern</b>	-50.334,55	-74.116,91
13. Sonstige Steuern	<u>-16,30</u>	<u>0,00</u>
<b>14. Jahresfehlbetrag</b>	-50.350,85	-74.116,91
15. Verlustvortrag aus dem Vorjahr	<u>-75.616,91</u>	<u>-1.500,00</u>
<b>16. Bilanzverlust</b>	<u>-125.967,76</u>	<u>-75.616,91</u>

Nachrichtlich:

Behandlung des Jahresverlustes

a) auf neue Rechnung vorzutragen	-125.967,76	-75.616,91
----------------------------------	-------------	------------